



แผนพัฒนาท้องถิ่น (พ.ศ.๒๕๖๖ – ๒๕๗๐)

แก้ไข ครั้งที่ ๑ พ.ศ. ๒๕๖๖



เทศบาลตำบลบ้านต๋อม อำเภอเมืองพะเยา จังหวัดพะเยา

งานแผนและงบประมาณ
ฝ่ายปกครอง สำนักปลัดเทศบาล
โทร. ๐๕๔ ๔๕๘๗๗๑ ต่อ ๒๐๒
โทรสาร. ๐๕๔ ๔๕๘๗๗๑ ต่อ ๒๐๔



ประกาศเทศบาลตำบลบ้านต๋อม

เรื่อง ประกาศใช้แผนพัฒนาท้องถิ่น (พ.ศ.๒๕๖๖ - ๒๕๗๐) แก้ไข ครั้งที่ ๑ พ.ศ. ๒๕๖๖

ด้วยกระทรวงมหาดไทยแจ้งให้องค์กรปกครองส่วนท้องถิ่นนำแผนพัฒนาเศรษฐกิจและสังคมแห่งชาติ ฉบับที่ ๑๓ (พ.ศ. ๒๕๖๖ - ๒๕๗๐) โดยให้นำหมุดหมายในแผนพัฒนาเศรษฐกิจและสังคมแห่งชาติ ฉบับที่ ๑๓ ลงรายละเอียดที่มีความสอดคล้องหรือเชื่อมโยงกับยุทธศาสตร์ชาติ ๒๐ ปี (พ.ศ. ๒๕๖๑ - ๒๕๘๐) แผนพัฒนาจังหวัด/กลุ่มจังหวัด/ภาค ยุทธศาสตร์การพัฒนาขององค์กรปกครองส่วนท้องถิ่นในเขตจังหวัด และยุทธศาสตร์ขององค์กรปกครองส่วนท้องถิ่น และให้ดำเนินการให้แล้วเสร็จภายใน ๑๒๐ วันนับแต่วันประกาศในราชกิจจานุเบกษาใช้แผนพัฒนาเศรษฐกิจและสังคมแห่งชาติฉบับที่ ๑๓ (พ.ศ. ๒๕๖๖ - ๒๕๗๐) ตามหนังสือกระทรวงมหาดไทย ที่ มท ๐๘๑๐.๓/ว ๖๐๘๖ ลงวันที่ ๑๙ สิงหาคม ๒๕๖๕ เรื่องชักซ้อมแนวทางปฏิบัติการใช้แผนพัฒนาท้องถิ่นขององค์กรปกครองส่วนท้องถิ่นเพื่อจัดทำบริการสาธารณะหรือกิจกรรมสาธารณะ

เพื่อให้แผนพัฒนาท้องถิ่นเทศบาลตำบลบ้านต๋อมสามารถนำไปหาหมาย ตัวชี้วัด และค่าเป้าหมายของการพัฒนาระดับหมุดหมาย แผนที่ยกยุทธ์ กลยุทธ์การพัฒนาไปดำเนินการจัดทำหรือปรับใช้กับการพัฒนาพื้นที่ตำบลบ้านต๋อมได้อย่างเหมาะสม เทศบาลตำบลบ้านต๋อมจึงได้ดำเนินการจัดทำแผนพัฒนาท้องถิ่น (พ.ศ. ๒๕๖๖-๒๕๗๐) แก้ไข ครั้งที่ ๑ พ.ศ. ๒๕๖๖ เสร็จเรียบร้อยแล้วและเป็นแนวทางเพื่อใช้ในการพัฒนาท้องถิ่น เป็นกรอบในการจัดทำงบประมาณรายจ่ายประจำปี งบประมาณรายจ่ายเพิ่มเติมและงบประมาณจากเงินสะสมของเทศบาลตำบลบ้านต๋อม , เพื่อประสานแผนพัฒนาท้องถิ่นระหว่างหน่วยงานที่เกี่ยวข้อง รวมทั้งเพื่อแก้ไขปัญหาความเดือดร้อนของประชาชนให้มีความครอบคลุมในพื้นที่ได้อย่างมีประสิทธิภาพมากที่สุด

อาศัยอำนาจตามความในระเบียบกระทรวงมหาดไทย ว่าด้วยการจัดทำแผนพัฒนาขององค์กรปกครองส่วนท้องถิ่น พ.ศ. ๒๕๔๘ และที่แก้ไขเพิ่มเติมถึง (ฉบับที่ ๓) พ.ศ. ๒๕๖๑ หมวด ๕ ข้อ ๒๔ จึงอนุมัติและประกาศใช้แผนพัฒนาท้องถิ่น (พ.ศ. ๒๕๖๖ - ๒๕๗๐) แก้ไข ครั้งที่ ๑ พ.ศ. ๒๕๖๖ เทศบาลตำบลบ้านต๋อม

รายละเอียดข้อมูลแผนพัฒนาท้องถิ่นดังกล่าวสามารถตรวจสอบได้ที่ศูนย์ข้อมูลข่าวสารเทศบาลตำบลบ้านต๋อม ในวันและเวลาราชการ หรือสามารถเข้าไปดูได้ที่เว็บไซต์ของเทศบาลตำบลบ้านต๋อม www.tambontom.go.th

จึงประกาศมาให้ทราบโดยทั่วกัน

ประกาศ ณ วันที่ ๒๔ มกราคม พ.ศ. ๒๕๖๖

(นายสุภชาติ สันแก้ว)
นายกเทศมนตรีตำบลบ้านต๋อม

คำนำ

ตามที่เทศบาลตำบลบ้านต๋อมได้ประกาศใช้แผนพัฒนาท้องถิ่น (พ.ศ. 2566 – 2570) ไปเมื่อวันที่ 9 สิงหาคม พ.ศ. 2564 โดยถือปฏิบัติตามหนังสือกระทรวงมหาดไทย ด่วนที่สุด ที่ มท 0810.3/ว 7467 ลงวันที่ 14 ธันวาคม 2563 เรื่อง แนวทางการจัดทำแผนพัฒนาขององค์กรปกครองส่วนท้องถิ่น (พ.ศ. 2566 – 2570) เพื่อใช้เป็นกรอบในการจัดทำงบประมาณรายจ่ายประจำปี งบประมาณรายจ่ายเพิ่มเติมและงบประมาณจากเงินสะสมในส่วนที่เกี่ยวข้อง

ด้วยกระทรวงมหาดไทยแจ้งให้องค์กรปกครองส่วนท้องถิ่นนำแผนพัฒนาเศรษฐกิจและสังคมแห่งชาติ ฉบับที่ 13 (พ.ศ. 2566 – 2570) โดยให้นำหมุดหมายในแผนพัฒนาเศรษฐกิจและสังคมแห่งชาติ ฉบับที่ 13 ลงรายละเอียดที่มีความสอดคล้องหรือเชื่อมโยงกับยุทธศาสตร์ชาติ 20 ปี (พ.ศ. 2561 – 2580) แผนพัฒนาจังหวัด/กลุ่มจังหวัด/ภาค ยุทธศาสตร์การพัฒนาขององค์กรปกครองส่วนท้องถิ่นในเขตจังหวัด และยุทธศาสตร์ขององค์กรปกครองส่วนท้องถิ่น และให้ดำเนินการให้แล้วเสร็จภายใน 120 วันนับแต่วันประกาศในราชกิจจานุเบกษาใช้แผนพัฒนาเศรษฐกิจและสังคมแห่งชาติฉบับที่ 13 (พ.ศ. 2566 – 2570) ตามหนังสือกระทรวงมหาดไทย ที่ มท 0810.3/ว 6086 ลงวันที่ 19 สิงหาคม 2565 เรื่อง ชักซ้อมแนวทางปฏิบัติการใช้แผนพัฒนาท้องถิ่นขององค์กรปกครองส่วนท้องถิ่นเพื่อจัดทำบริการสาธารณะหรือกิจกรรมสาธารณะ

เพื่อให้แผนพัฒนาท้องถิ่นเทศบาลตำบลบ้านต๋อมสามารถนำไปเป้าหมาย ตัวชี้วัด และค่าเป้าหมายของการพัฒนาระดับหมุดหมาย แผนทีกลยุทธ์ กลยุทธ์การพัฒนาไปดำเนินการจัดทำหรือปรับใช้กับการพัฒนาพื้นที่ตำบลบ้านต๋อมได้อย่างเหมาะสม เทศบาลตำบลบ้านต๋อมจึงได้ดำเนินการจัดทำแผนพัฒนาท้องถิ่น (พ.ศ. 2566 – 2570) แก้ไข ครั้งที่ 1 พ.ศ.2566 เสร็จเรียบร้อยแล้ว หวังเป็นอย่างยิ่งว่าแผนพัฒนาท้องถิ่น (พ.ศ. 2566 – 2570) แก้ไข ครั้งที่ 1 พ.ศ.2566 ที่จัดทำขึ้น จะเป็นแนวทางเพื่อใช้ในการพัฒนาท้องถิ่น เป็นกรอบในการจัดทำงบประมาณรายจ่ายประจำปี งบประมาณรายจ่ายเพิ่มเติมและงบประมาณจากเงินสะสมของเทศบาลตำบลบ้านต๋อม , เพื่อประสานแผนพัฒนาท้องถิ่นระหว่างหน่วยงานที่เกี่ยวข้องรวมทั้งเพื่อแก้ไขปัญหาความเดือดร้อนของประชาชนให้มีความครอบคลุมในพื้นที่ได้อย่างมีประสิทธิภาพมากที่สุด



(นายศุภชาติ สันแก้ว)

นายกเทศมนตรีตำบลบ้านต๋อม

สารบัญ

	หน้า
ส่วนที่ 1 สภาพทั่วไปและข้อมูลพื้นฐาน	
1. ด้านกายภาพ	25
2. ด้านการเมือง/การปกครอง	27
3. ประชากร	29
4. สภาพทางสังคม	31
5. ระบบบริการพื้นฐาน	36
6. ระบบเศรษฐกิจ	37
7. ศาสนา ประเพณี วัฒนธรรม	39
8. ทรัพยากรธรรมชาติ	50
ส่วนที่ 2 ยุทธศาสตร์การพัฒนากองครักษ์ปกครองส่วนท้องถิ่น	
1. ความสัมพันธ์ระหว่างแผนพัฒนาระดับมหภาค	52
1.1 แผนยุทธศาสตร์ชาติ 20 ปี (พ.ศ.2561 – 2580)	52
1.2 แผนพัฒนาเศรษฐกิจและสังคมแห่งชาติ ฉบับที่ 13	81
1.3 แผนพัฒนากลุ่มจังหวัดภาคเหนือตอนบน 2	97
1.4 แผนพัฒนาจังหวัดพะเยา	102
1.5 แผนพัฒนาขององค์กรปกครองส่วนท้องถิ่นในเขตจังหวัด	113
2. ยุทธศาสตร์การพัฒนาของเทศบาลตำบลบ้านต๋อม (พ.ศ.2566 – 2570)	115
3. การวิเคราะห์เพื่อพัฒนาท้องถิ่น	126

ส่วนที่ 3 การนำแผนพัฒนาท้องถิ่นไปสู่การปฏิบัติ

1. ยุทธศาสตร์การพัฒนาท้องถิ่นและยุทธศาสตร์ระดับมหภาคเพื่อนำไปสู่การปฏิบัติ	130
2. บัญชีโครงการพัฒนาท้องถิ่น	
แบบ ผ. 01 บัญชีสรุปโครงการพัฒนา	
- สรุปโครงการพัฒนาสำหรับ อปท.ดำเนินการเอง	139
- สรุปโครงการพัฒนาสำหรับ อุดหนุนส่วนราชการ หน่วยงานอื่น ๆ	143
- สรุปโครงการพัฒนาสำหรับ บัญชีโครงการที่เกินศักยภาพของ อปท.	145
แบบ ผ. 01/1 บัญชีสรุปโครงการพัฒนา ที่นำมาจากแผนพัฒนาหมู่บ้าน	147
แบบ ผ. 02 บัญชีโครงการพัฒนาท้องถิ่น (สำหรับ อปท.ดำเนินการเอง)	149
- บัญชีโครงการพัฒนาท้องถิ่น (สำหรับอุดหนุนส่วนราชการ หน่วยงานอื่น ๆ)	163
แบบ ผ. 02/1 บัญชีโครงการพัฒนาที่นำมาจากแผนพัฒนาหมู่บ้าน	167
แบบ ผ. 02/2 บัญชีโครงการพัฒนาที่เกินศักยภาพของ อปท. ที่ใช้สำหรับการประสานแผนพัฒนาท้องถิ่น	171
แบบ ผ. 03 บัญชีครุภัณฑ์ วัสดุ	186

ส่วนที่ 4 การติดตามและประเมินผล

1. การติดตามและประเมินผลยุทธศาสตร์	201
2. การติดตามและประเมินผลโครงการ	205
3. สรุปผลการพัฒนาท้องถิ่น จากแผนพัฒนาท้องถิ่น (พ.ศ.2561 – 2565)	211
4. ข้อเสนอแนะในการจัดทำแผนพัฒนาท้องถิ่นในอนาคต	222

ภาคผนวก



แผนที่หมู่บ้าน บ้านร่องห้า หมู่ที่ 1

- ศาลากลางจังหวัด
- ◎ ที่ว่าการอำเภอ
- ⊗ สถานที่ราชการ
- ⊕ โรงพยาบาล สถานีอนามัย
- มหาวิทยาลัย วิทยาลัย
- ▭ โรงเรียน
- ⌚ ที่ดินสถาน
- ⌚ โบสถ์คริสต์ศาสนา

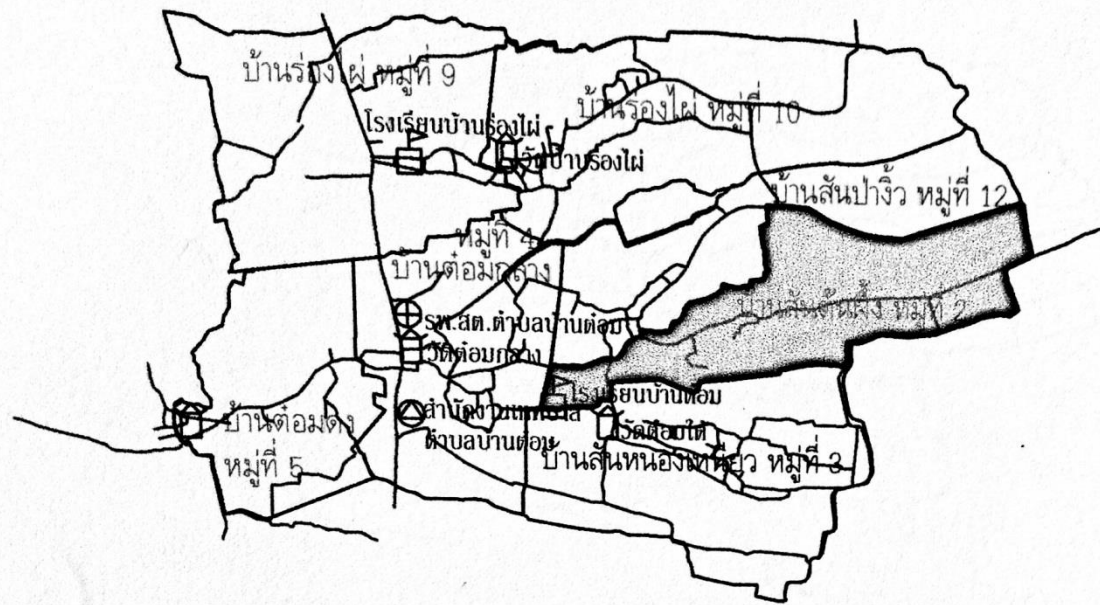

แผนที่หมู่บ้าน บ้านสันป่าจิว หมู่ที่ 2

- ศาลากลางจังหวัด
- ◎ ที่ว่าการอำเภอ
- ⊙ สถานที่ราชการ
- ⊕ โรงพยาบาล สถานีอนามัย
- ⌚ มหาวิทยาลัย วิทยาลัย
- โรงเรียน
- วัด ที่ดินสถาน
- โบสถ์คริสตศาสนา

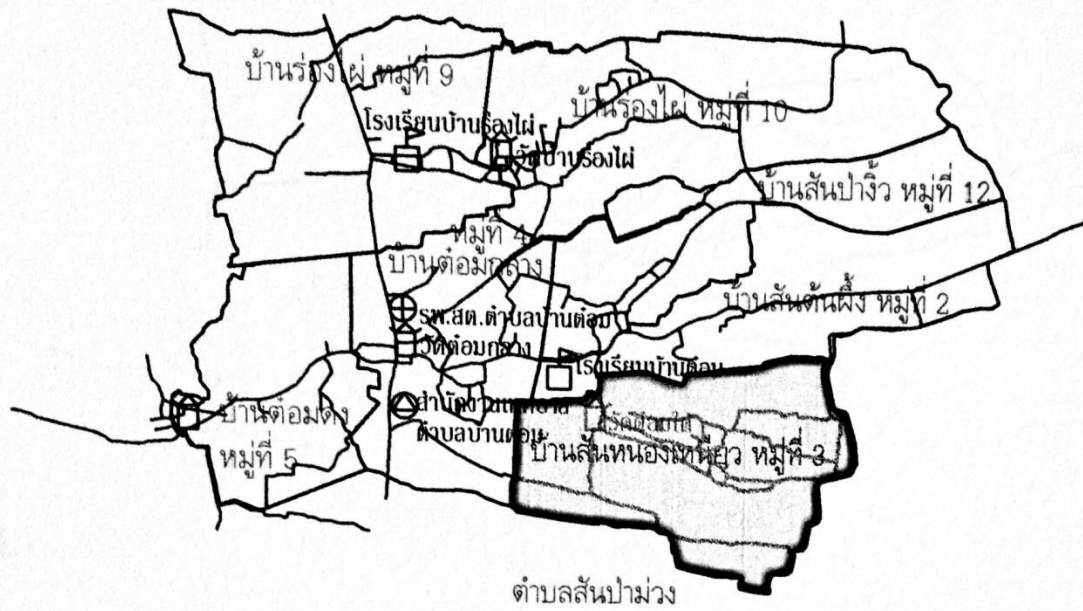

แผนที่หมู่บ้าน บ้านสันหนองเหนียว หมู่ที่ 3

- ศาลากลางจังหวัด
- ◎ ที่ว่าการอำเภอ
- ⊕ สถานีราชการ
- ⊕ โรงพยาบาล สถานีอนามัย
- ⊕ มหาวิทยาลัย วิทยาลัย
- ⊕ โรงเรียน
- ⊕ ที่ดินสถาน
- ⊕ โบสถ์คริสต์ศาสนา

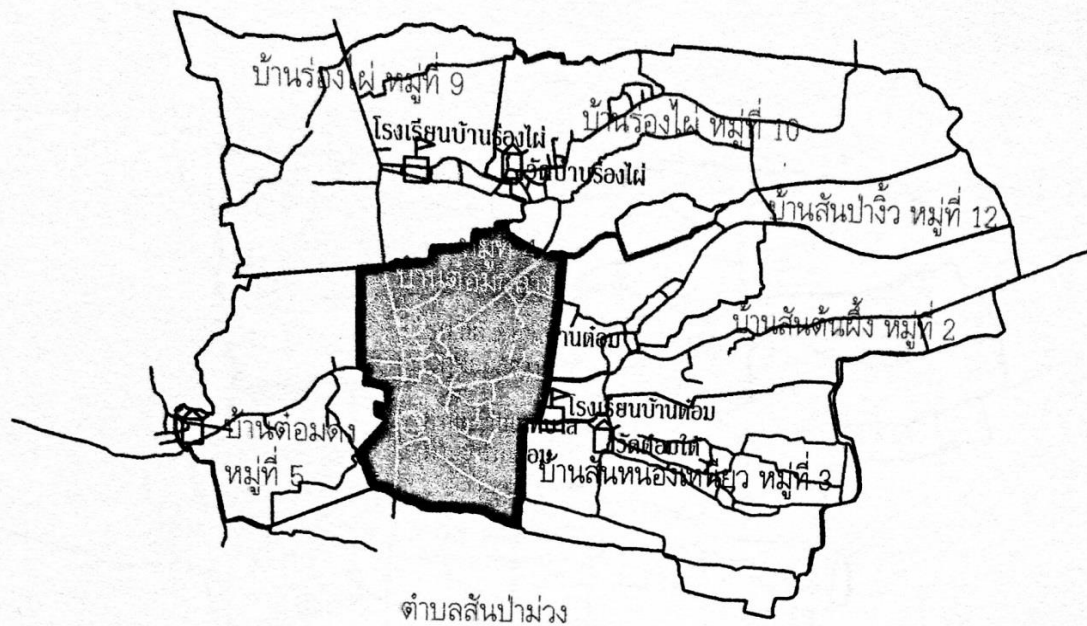

แผนที่หมู่บ้าน บ้านต่อมกลาง หมู่ที่ 4

- ศาลากลางจังหวัด
- ◎ ที่ว่าการอำเภอ
- ⊙ สถานที่ราชการ
- ⊕ โรงพยาบาล สถานีอนามัย
- ▽ มหาวิทยาลัย วิทยาลัย
- โรงเรียน
- ⌂ วัด ที่กุศลสถาน
- ☩ โบสถ์คริสตศาสนา

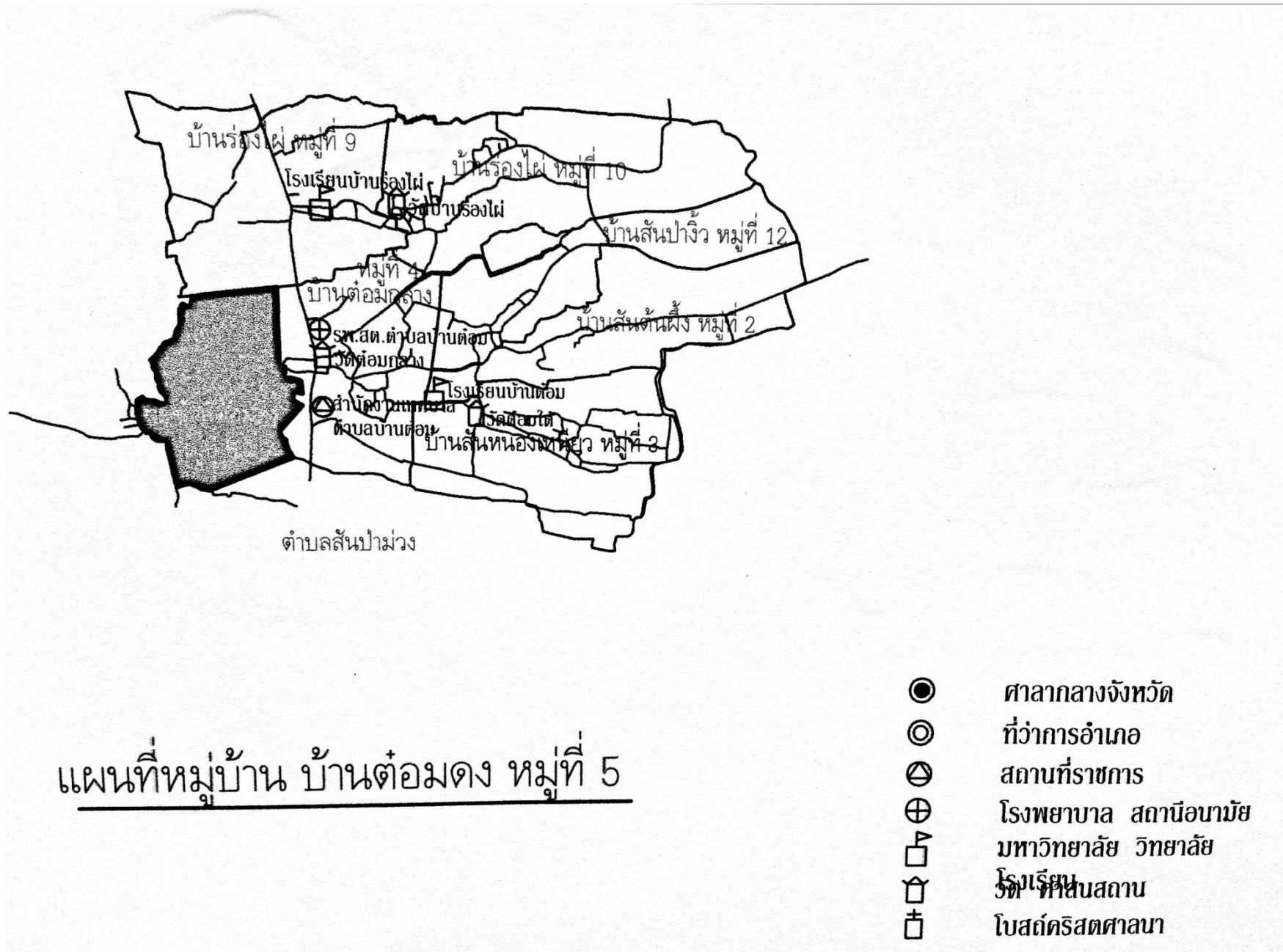

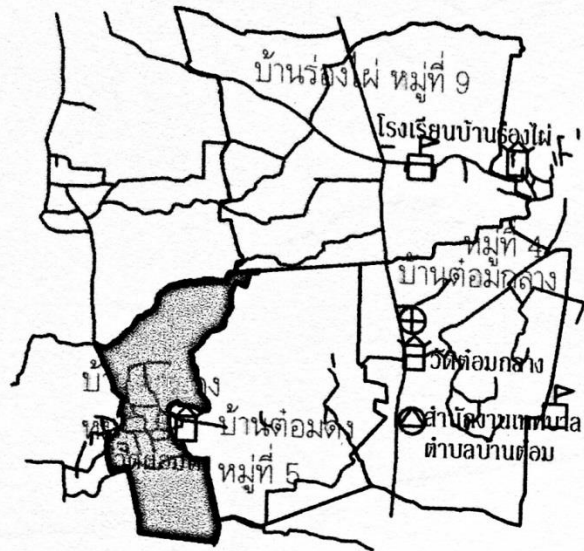

แผนที่หมู่บ้าน บ้านด้อมดง หมู่ที่ 6

- ศาลากลางจังหวัด
- ◎ ที่ว่าการอำเภอ
- ⊕ สถานที่ราชการ
- ⊕ โรงพยาบาล สถานีอนามัย
- ⚓ มหาวิทยาลัย วิทยาลัย
- โรงเรียน
- ⌂ ที่ดินสถาน
- ☩ โบสถ์คริสต์ศาสนา

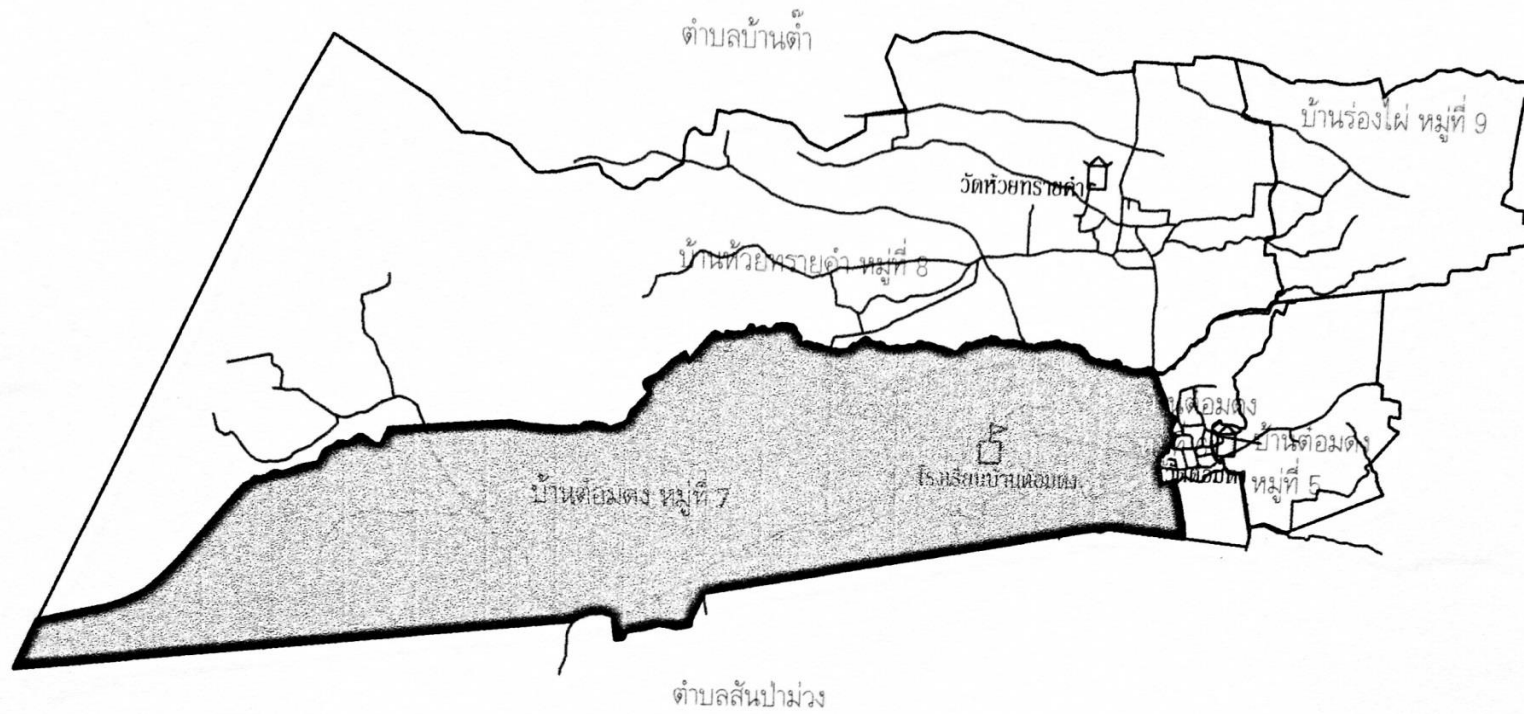

แผนที่หมู่บ้าน บ้านต๋อมตง หมู่ที่ 7

- ศาลากลางจังหวัด
- ◎ ที่ว่าการอำเภอ
- ⊗ สถานที่ราชการ
- ⊕ โรงพยาบาล สถานีอนามัย
- มหาวิทยาลัย วิทยาลัย
- ▣ โรงเรียน
- ⌂ ที่ดินสถาน
- ⛪ โบสถ์คริสต์ศาสนา

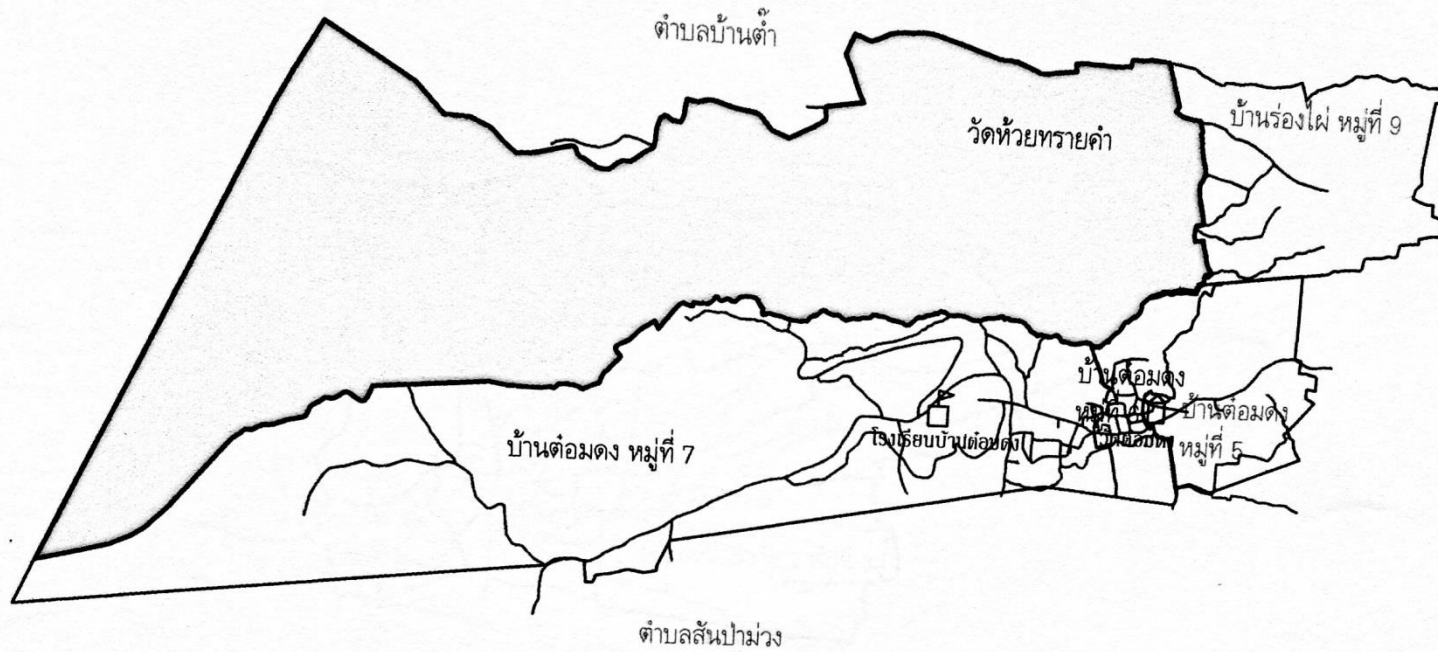

แผนที่หมู่บ้าน บ้านห้วยทรายคำ หมู่ที่ 8

- ศาลากลางจังหวัด
- ◎ ที่ว่าการอำเภอ
- ⊙ สถานที่ราชการ
- ⊕ โรงพยาบาล สถานีอนามัย
- มหาวิทยาลัย วิทยาลัย
- ⌚ โรงเรียน
- ⌚ ที่เรียนสถาน
- ⌚ โบสถ์คริสต์ศาสนา

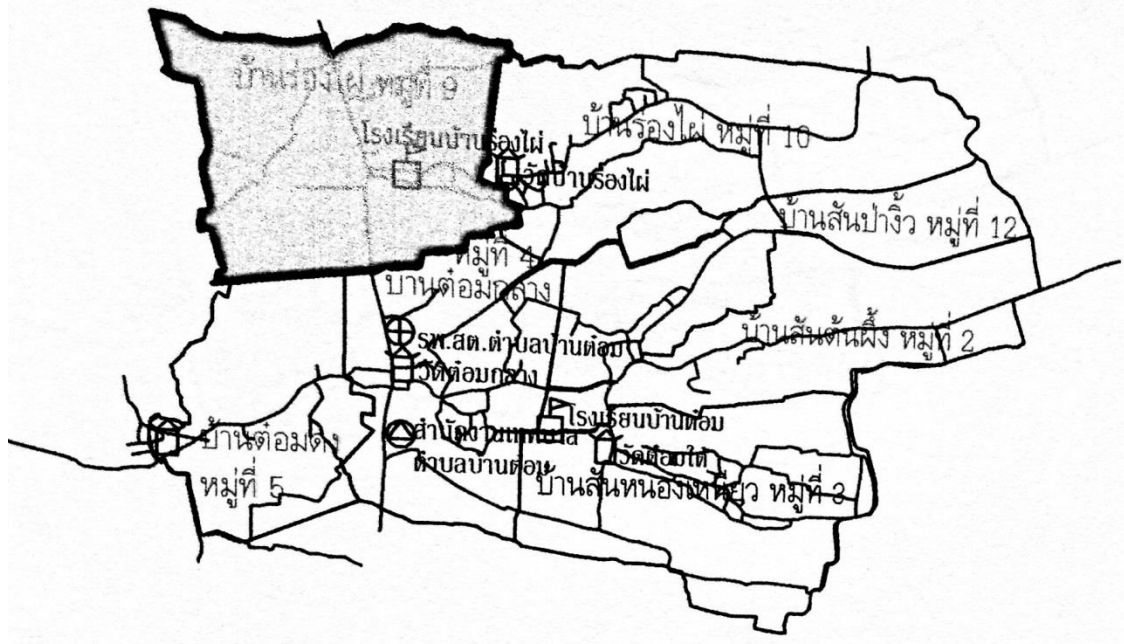

แผนที่หมู่บ้าน บ้านร่องไผ่ หมู่ที่ 9

- ศาลากลางจังหวัด
- ◎ ที่ว่าการอำเภอ
- ⊕ สถานที่ราชการ
- ⊕ โรงพยาบาล สถานีอนามัย
- ⊕ มหาวิทยาลัย วิทยาลัย
- ⊕ โรงเรียน
- ⊕ วัด ที่นบสถาน
- ⊕ โบสถ์คริสต์ศาสนา

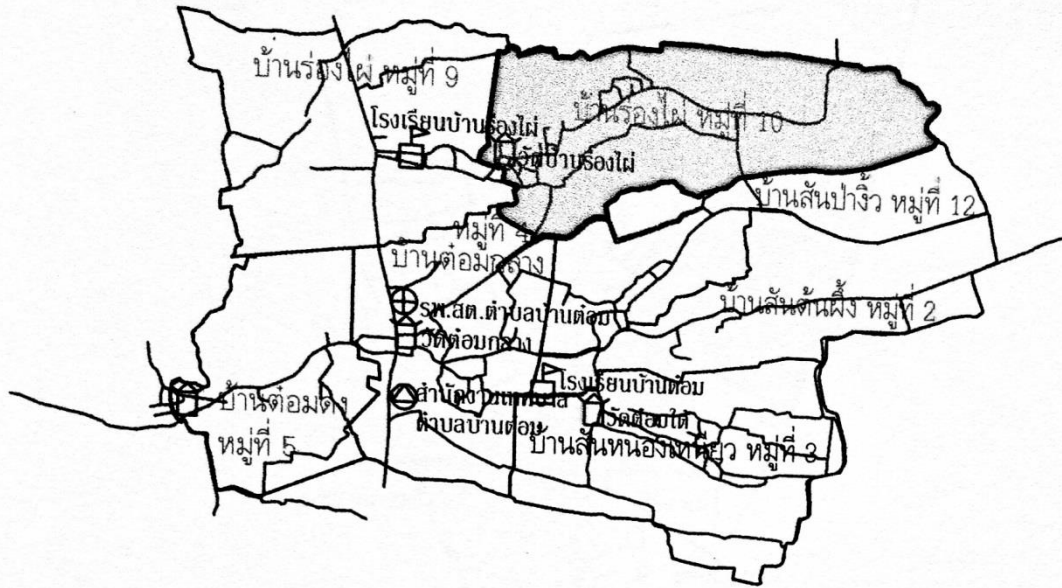

แผนที่หมู่บ้าน บ้านร่องไผ่ หมู่ที่ 10

- ศาลากลางจังหวัด
- ◎ ที่ว่าการอำเภอ
- ⊙ สถานที่ราชการ
- ⊕ โรงพยาบาล สถานีอนามัย
- ⊞ มหาวิทยาลัย วิทยาลัย
- โรงเรียน
- ⊞ สถานีอนามัย
- ⊞ โบสถ์คริสต์ศาสนา



แผนที่หมู่บ้าน บ้านแม่ต๋อน หมู่ที่ 11

- ศาลากลางจังหวัด
- ◎ ที่ว่าการอำเภอ
- ⊕ สถานที่ราชการ
- ⊕ โรงพยาบาล สถานีอนามัย
- มหาวิทยาลัย วิทยาลัย
- โรงเรียน
- หอพัก
- โบสถ์คริสตศาสนา

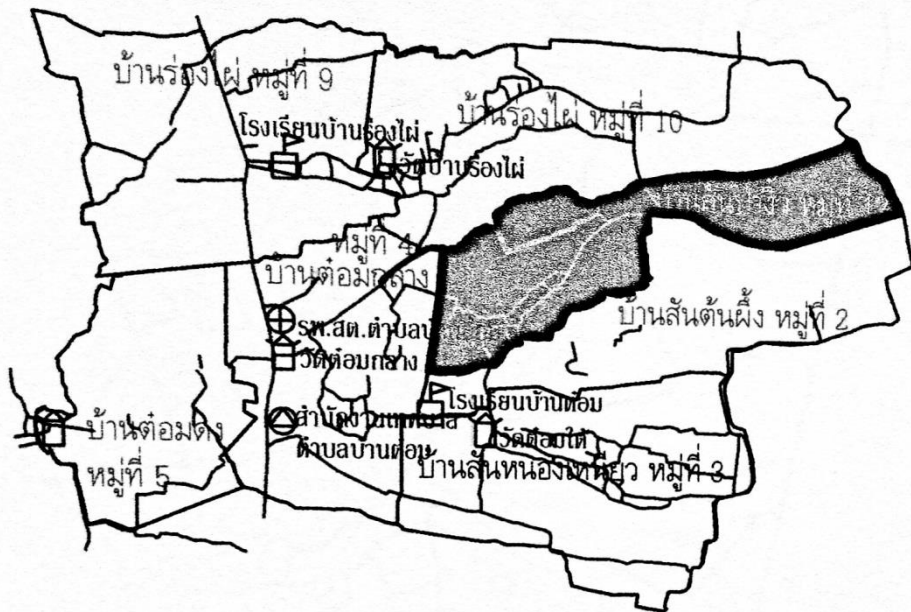

แผนที่หมู่บ้าน บ้านสันป่าจิว หมู่ที่ 12

- ศาลากลางจังหวัด
- ◎ ที่ว่าการอำเภอ
- ⊗ สถานที่ราชการ
- ⊕ โรงพยาบาล สถานีอนามัย
- ⊕ มหาวิทยาลัย วิทยาลัย
- โรงเรียน
- วัด ที่ดินสถาน
- โบสถ์คริสตศาสนา

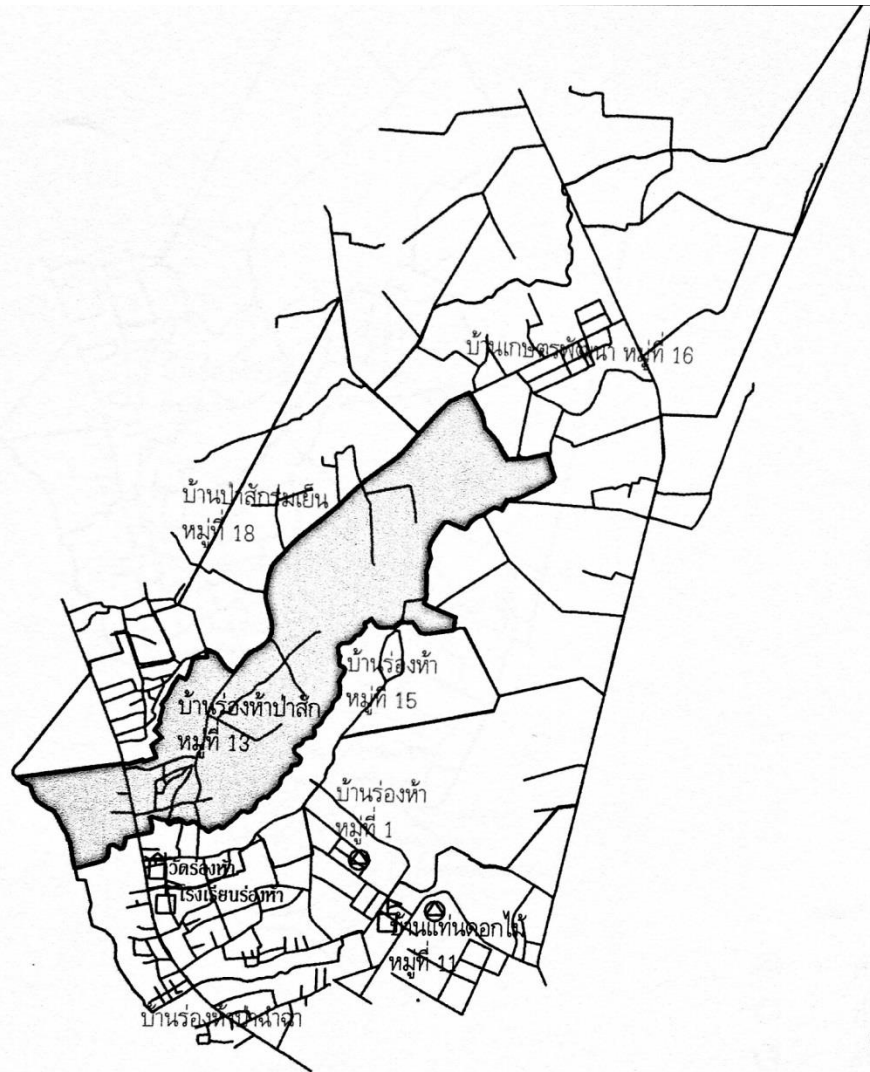

แผนที่หมู่บ้าน บ้านร่องห้าป่าสัก หมู่ที่ 13

- ศาลากลางจังหวัด
- ◎ ที่ว่าการอำเภอ
- ⊙ สถานที่ราชการ
- ⊕ โรงพยาบาล สถานีอนามัย
- ⊞ มหาวิทยาลัย วิทยาลัย
- ⊞ โรงเรียน
- ⊞ ที่ดินสถาน
- ⊞ โบสถ์คริสต์ศาสนา

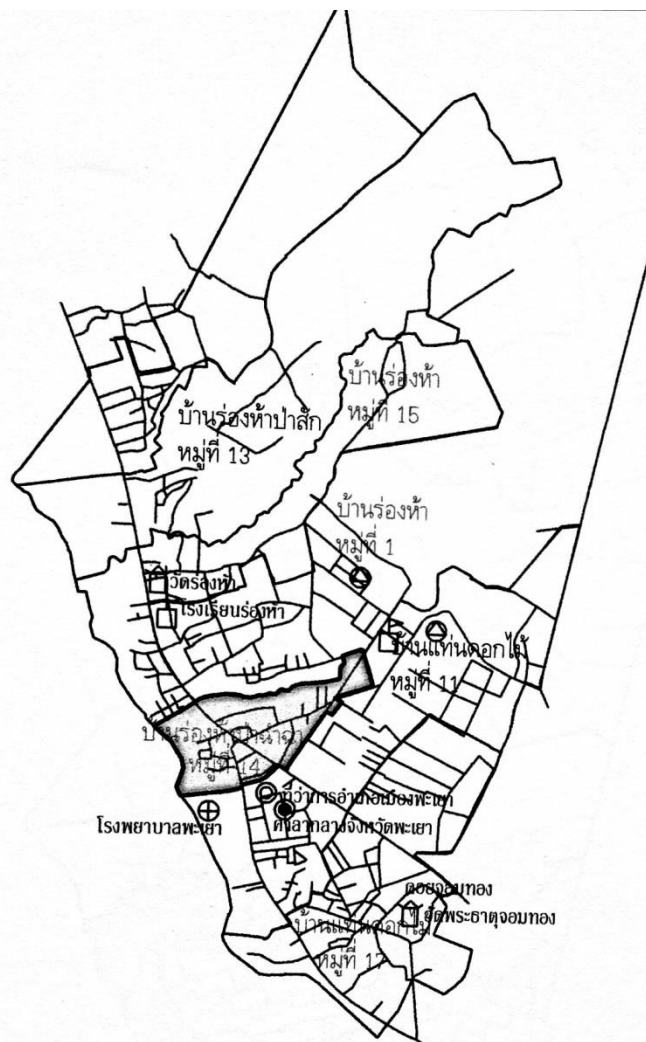

แผนที่หมู่บ้าน บ้านร่องห้าป่าจ้อจ่า หมู่ที่ 14

- ศาลากลางจังหวัด
- ◎ ที่ว่าการอำเภอ
- ⊙ สถานที่ราชการ
- ⊕ โรงพยาบาล สถานอนามัย
- มหาวิทยาลัย วิทยาลัย
- ▭ โรงเรียน
- ⌂ ห้องสมุด
- ⌂ โบสถ์คริสต์ศาสนา

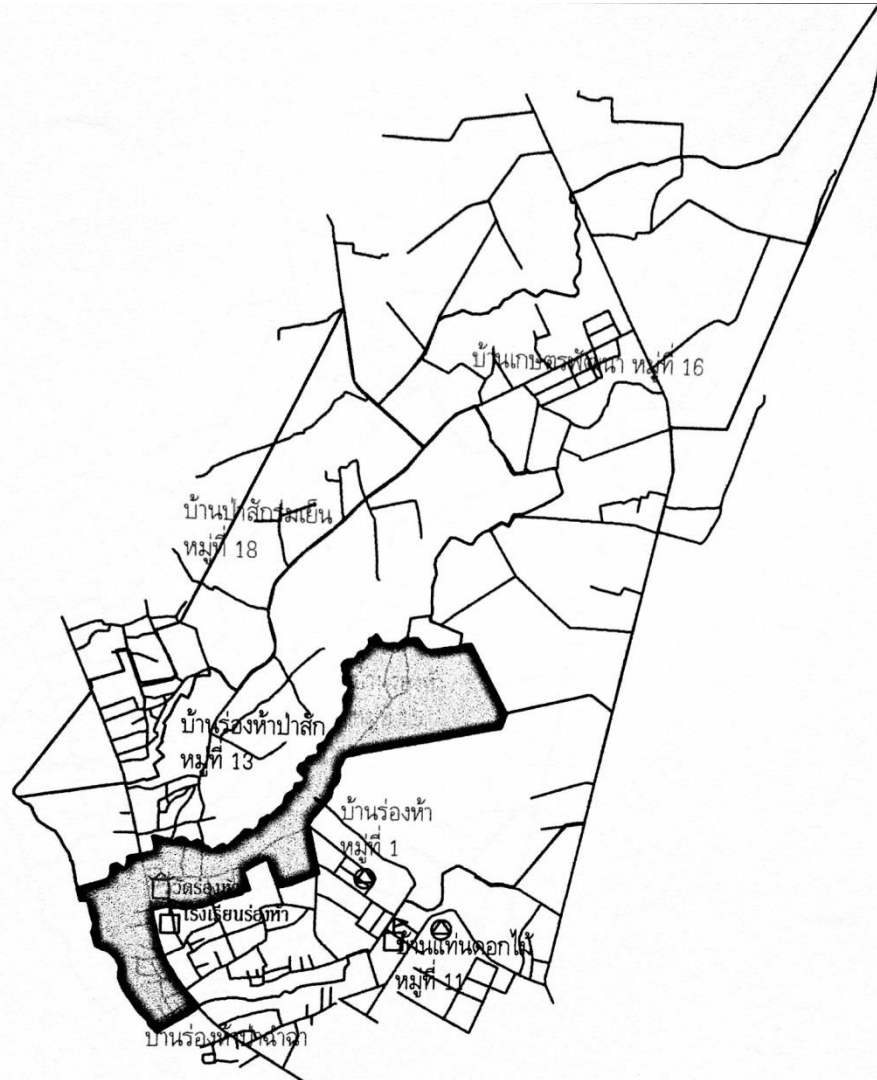

แผนที่หมู่บ้าน บ้านร้องห้า หมู่ที่ 15

- ศาลากลางจังหวัด
- ◎ ที่ว่าการอำเภอ
- ⊙ สถานที่ราชการ
- ⊕ โรงพยาบาล สถานีอนามัย
- มหาวิทยาลัย วิทยาลัย
- โรงเรียน
- วัด ศาสนสถาน
- ☩ โบสถ์คริสต์ศาสนา

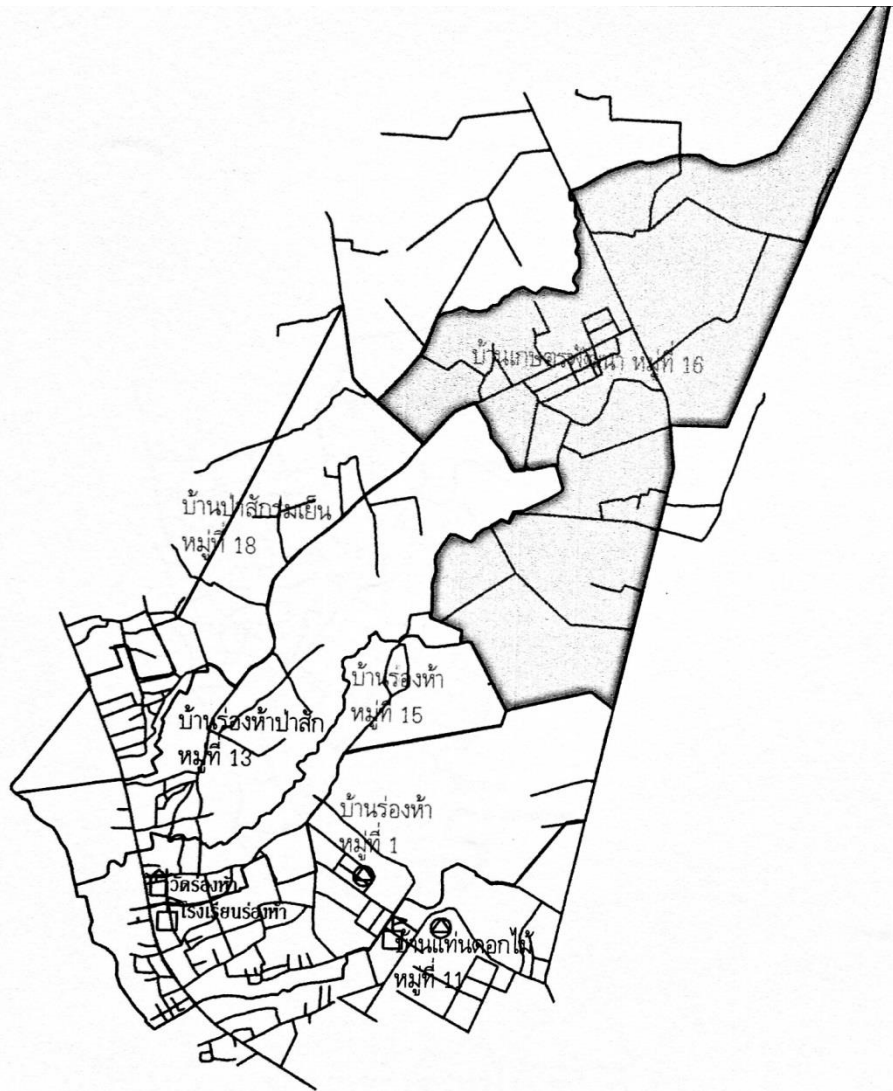

แผนที่หมู่บ้าน บ้านเกษตรพัฒนา หมู่ที่ 16

- ศาลากลางจังหวัด
- ◎ ที่ว่าการอำเภอ
- ⊙ สถานที่ราชการ
- ⊕ โรงพยาบาล สถานีอนามัย
- ▣ มหาวิทยาลัย วิทยาลัย
- ▢ โรงเรียน
- ⌘ ที่ดินสถาน
- ⌘ โบสถ์คริสต์ศาสนา



แผนที่หมู่บ้าน บ้านแห่นดอกไม้ หมู่ที่ 17

- ศาลากลางจังหวัด
- ◎ ที่ว่าการอำเภอ
- ⊙ สถานที่ราชการ
- ⊕ โรงพยาบาล สถานีอนามัย
- มหาวิทยาลัย วิทยาลัย
- ▣ โรงเรียน
- ⌘ วัด ที่ดินสถาน
- ⌘ โบสถ์คริสตศาสนา

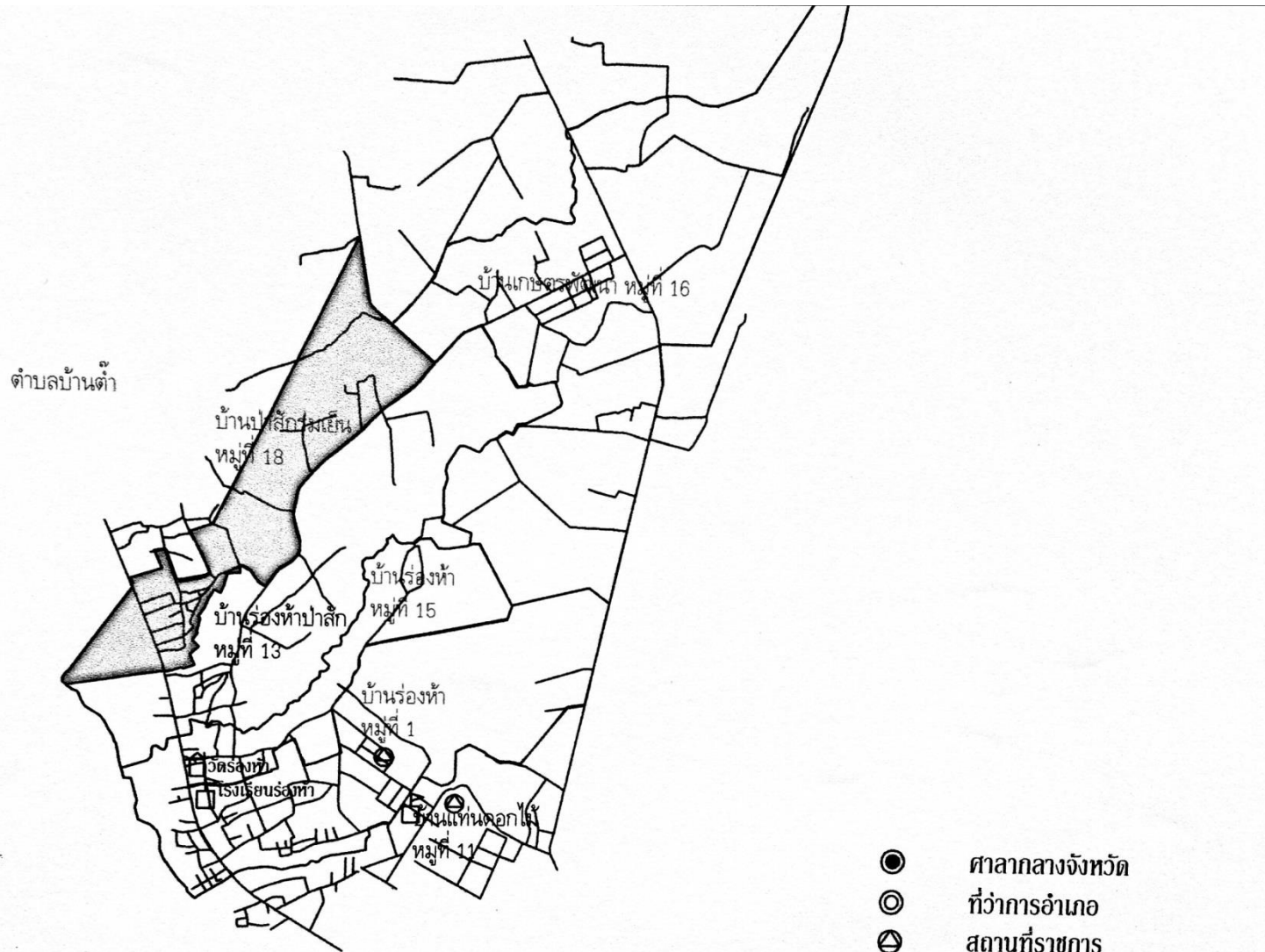

แผนที่หมู่บ้าน บ้านป่าลักร่มเย็น หมู่ที่ 18

- ศาลากลางจังหวัด
- ◎ ที่ว่าการอำเภอ
- ⊙ สถานที่ราชการ
- ⊕ โรงพยาบาล สถานอนามัย
- มหาวิทยาลัย วิทยาลัย โรงเรียน
- ☎ วัด ศาสนสถาน
- ☎ โบสถ์คริสต์ศาสนา



แผนที่ตำบลบ้านต๋อม

- ◎ ศาลากลางจังหวัด
- ◎ ที่ว่าการอำเภอ
- ◎ สถานีราชการ
- ⊕ โรงพยาบาล สถานีอนามัย
- มหาวิทยาลัย วิทยาลัย โรงเรียน
- ☛ วัด ศาสนสถาน
- ☛ โบสถ์คริสต์ศาสนา

ส่วนที่ 1 สภาพทั่วไปและข้อมูลพื้นฐาน

1.ด้านกายภาพ

เทศบาลตำบลบ้านต๋อม ยกฐานะจากองค์การบริหารส่วนตำบลบ้านต๋อม เป็นเทศบาลตำบลบ้านต๋อม ตามประกาศกระทรวงมหาดไทย เรื่อง จัดตั้งองค์การบริหารส่วนตำบลบ้านต๋อม อำเภอเมืองพะเยา จังหวัดพะเยา เป็นเทศบาลตำบลบ้านต๋อม เมื่อวันที่ 18 กรกฎาคม พ.ศ. 2551 สำนักงานตั้งอยู่เลขที่ 229 หมู่ 4 ตำบลบ้านต๋อม อำเภอเมือง จังหวัดพะเยา

ดวงตราประจำเทศบาลตำบลบ้านต๋อม

เทศบาลตำบลบ้านต๋อม อำเภอเมืองพะเยา จังหวัดพะเยา



ตราเทศบาลตำบลบ้านต๋อม

เป็นรูปต้นคะเคียนคู่ มีลำน้ำแม่ต๋อมที่ไหลมาจากดอยหลวง ลงสู่กว๊านพะเยา

ความหมาย

- 1. ดอยหลวง** หมายถึง ความอุดมสมบูรณ์ชุ่มชื้นของป่าดอยหลวง เป็นแหล่งทรัพยากรป่าไม้และอาหารธรรมชาติที่อุดมสมบูรณ์ นอกจากนี้ยังเป็นพื้นที่แห่งการรวมศูนย์น้ำใจของเครือข่ายอนุรักษ์ป่าชุมชนดอยหลวงที่เข้มแข็ง เป็นแบบอย่างแก่บุคคลทั่วไปด้วย
- 2. กว๊านพะเยาและลำน้ำแม่ต๋อม** หมายถึง แหล่งน้ำที่สร้างความอุดมสมบูรณ์พูนสุข เป็นแหล่งชีวิตของคนตำบลบ้านต๋อมและคนจังหวัดพะเยา ซึ่งมีต้นน้ำของลำน้ำแม่ต๋อมมาจากดอยหลวง
- 3. ต้นคะเคียนคู่** หมายถึง สัญลักษณ์แห่งความเข้มแข็ง เป็นปึกแผ่น มั่นคง ซึ่งเจ้าพ่อสุญโญผู้ครองเวียงต๋อมในสมัยพ่อขุนงำเมืองปกครองอาณาจักรภูมามยาวเป็นผู้ปลูกไว้

1.1 ที่ตั้งของเทศบาลตำบลบ้านต๋อม

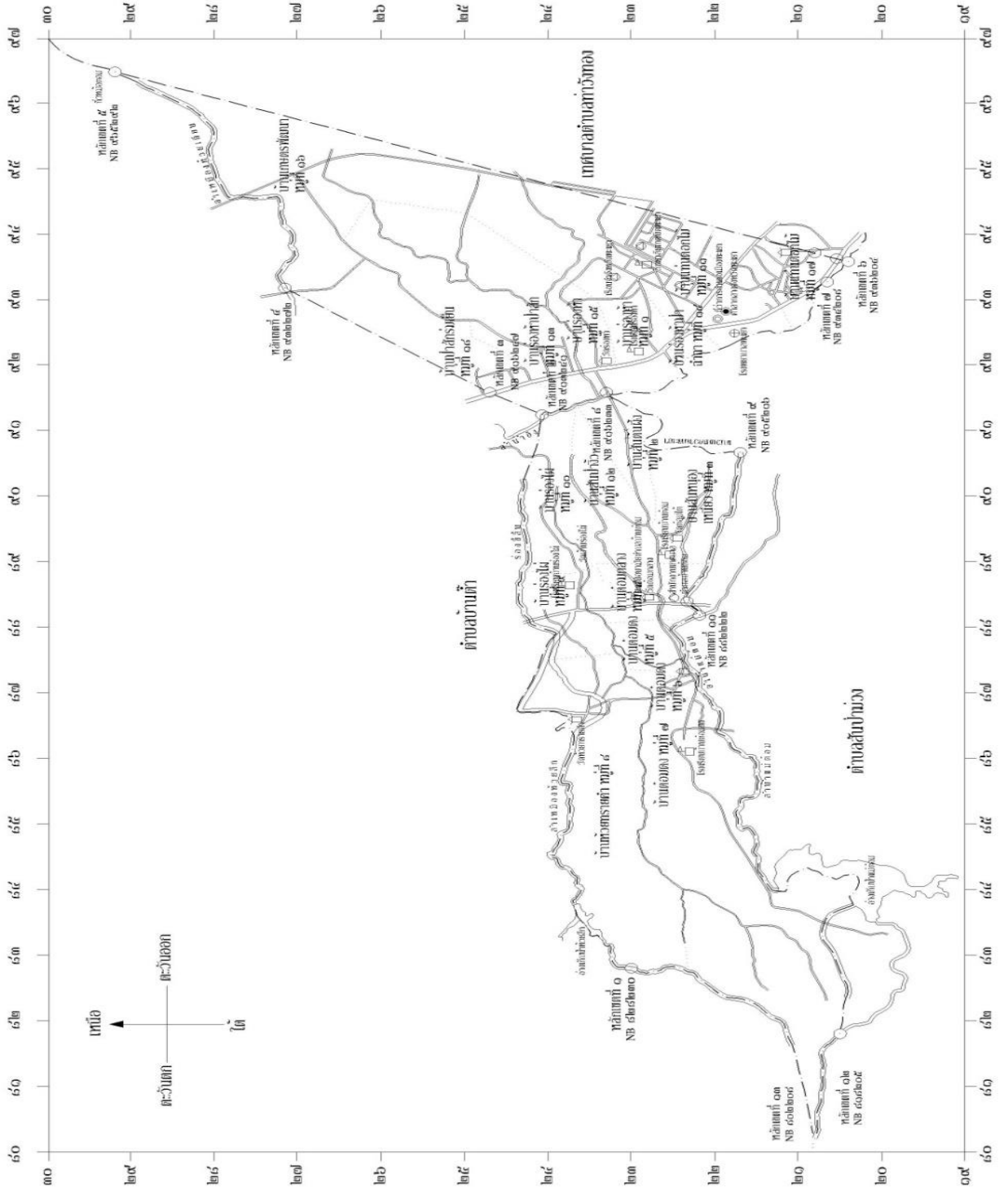

ลักษณะที่ตั้งและอาณาเขต สำนักงานเทศบาลตำบลบ้านต๋อม ตั้งอยู่เลขที่ 229 หมู่ที่ 4 ตำบลบ้านต๋อม อำเภอเมืองพะเยา จังหวัดพะเยา โดยตั้งอยู่ทางทิศเหนือของที่ว่าการอำเภอเมืองพะเยา และอยู่ห่างจากที่ว่าการอำเภอเมืองพะเยาประมาณ 5 กิโลเมตร มีแนวเขตติดต่อกับองค์กรปกครองส่วนท้องถิ่นอื่น ดังนี้

ทิศเหนือ	ติดต่อกับ เขตเทศบาลตำบลบ้านต๋อ
ทิศใต้	ติดต่อกับ เขตเทศบาลตำบลสันป่าม่วงและเทศบาลเมืองพะเยา
ทิศตะวันออก	ติดต่อกับ เขตเทศบาลตำบลท่าวังทอง
ทิศตะวันตก	ติดต่อกับ เขตเทศบาลตำบลสันป่าม่วงและเขตเทศบาลตำบลบ้านต๋อ

มีรายละเอียดอาณาเขต ดังนี้

ทิศเหนือ ติดต่อบ้านต๋อ อำเภอเมืองพะเยา จังหวัดพะเยา โดยมีแนวเขตเริ่มต้นจากจุดกึ่งกลางห้วยลึก บริเวณพิกัด NB 828230 ไปทางทิศตะวันออกเฉียงเหนือ ใช้กึ่งกลางห้วยลึกเป็นแนวแบ่งเขตจดกับเส้นทางบริเวณพิกัด NB 847242 ใช้กึ่งกลางเส้นทางเป็นแนวแบ่งเขต ผ่านทุ่งนา ตัดผ่านถนนสายแม่ต๋อ-แม่ใจ บริเวณพิกัด NB 881232 ผ่านหลังโรงเรียนบ้านต๋ออินโด ตำบลบ้านต๋อ ผ่านไปตามร่องซี้ลัน โดยถือเอากึ่งกลางร่องน้ำซี้ลันเป็นแนวแบ่งเขตถึงกว๊านพะเยาบริเวณพิกัด NB 913241 ไปทางทิศตะวันออกเฉียงเหนือผ่านกว๊านพะเยา ตัดผ่านถนนพหลโยธินบริเวณพิกัด NB 916247 ตัดผ่านสันดอยถึงลำห้วยเคียน บริเวณพิกัด NB 932272 ใช้กึ่งกลางลำห้วยเคียนเป็นแนวแบ่งเขตสิ้นสุดที่บริเวณเทือกเขากิวหม้อตอม บริเวณพิกัด NB 965292 รวมระยะทางด้านทิศเหนือประมาณ 18 กิโลเมตร

ทิศใต้ ติดต่อบ้านสันป่าม่วง อำเภอเมืองพะเยา จังหวัดพะเยา โดยมีแนวเขตเริ่มต้น จากบริเวณเขตเทศบาลเมืองพะเยา เป็นแนวแบ่งเขต บริเวณพิกัด NB 936204 ไปถึงบริเวณพิกัด NB 934208 ตัดผ่านกว๊านพะเยาไปทางทิศตะวันตก จุดกึ่งกลางลำเหมือง บริเวณพิกัด NB 903214 ไปทางทิศตะวันตกผ่านทุ่งนา ถึงบริเวณพิกัด NB 980218 ตามลำเหมืองไปทางทิศตะวันตก ผ่านถนนแม่ต๋อ - แม่ใจ บริเวณพิกัด NB 883220 ตามลำเหมืองไปทางทิศตะวันตก บริเวณพิกัด NB 882220 ไปทางทิศตะวันตกผ่านทุ่งนาจุดสะพาน คสล. ข้ามลำห้วยต๋อม บริเวณพิกัด NB 864219 ตามกึ่งกลางลำห้วยต๋อม จดกับเส้นทาง บริเวณพิกัด NB 864219 สิ้นสุดที่ลำห้วยต๋อมบรรจบกับห้วยลึก บริเวณพิกัด NB 802208 รวมระยะทางด้านทิศใต้ประมาณ 14.5 กิโลเมตร

ทิศตะวันออก ติดต่อบ้านท่าวังทอง อำเภอเมืองพะเยา จังหวัดพะเยา โดยมีแนวเขตเริ่มต้นจากบริเวณเทือกเขากิวหม้อตอม บริเวณพิกัด NB 965292 ไปทางทิศใต้ถือเอาสันปันน้ำเทือกเขากิวหม้อตอมและดอยกิวเกียงเป็นแนวแบ่งเขตผ่านดอยท่อนแพะ ตัดผ่านถนนพหลโยธิน บริเวณพิกัด NB 938215 ไปทางทิศตะวันออก ตามกึ่งกลางพหลโยธิน ถึงบริเวณ พิกัด NB 941212 ไปทางทิศใต้ตามกึ่งกลางถนนคอนกรีต

ถึงบริเวณพิกัด NB 941208 ไปทางทิศตะวันตกตามถนนดิน ถึงบริเวณพิกัด NB 938211 ถึงกว๊านพะเยารวม ระยะทางด้านทิศตะวันออกประมาณ 9 กิโลเมตร

ทิศตะวันตก ติดต่อบ้านตำบ่อ อำเภอมืองพะเยา จังหวัดพะเยา โดยมีแนวเขตเริ่มต้นจากลำห้วยต่อม บรรจบกับห้วยลิกบริเวณพิกัด NB 802208 ไปทางทิศตะวันออกเฉียงเหนือตามกึ่งกลางห้วยลิก สิ้นสุดที่ บริเวณ พิกัด NB 828230 รวมระยะทางด้านทิศตะวันตกประมาณ 3.5 กิโลเมตร

- เนื้อที่

มีเนื้อที่ทั้งหมด 56.95 ตารางกิโลเมตร หรือประมาณ 35,592 ไร่

1.2 ลักษณะภูมิประเทศ

ลักษณะภูมิประเทศส่วนใหญ่ของเทศบาลตำบ่อบ้านต่อม เป็นที่ราบเชิงเขาอยู่บริเวณรอบ กว๊านพะเยา โดยมีตอขหลวงตั้งอยู่ทางทิศตะวันตก มีแม่น้ำที่สำคัญไหลผ่าน จำนวน 1 สาย คือลำน้ำแม่ต่อม นอกจากนี้ยังมีบริเวณที่มีธรรมชาติที่สวยงามเป็นแหล่งท่องเที่ยวของประชาชนในท้องถิ่นได้แก่ ป่าหินบ่อลิบสอง ตั้งอยู่ในพื้นที่หมู่ที่ 16 ตำบ่อบ้านต่อม

1.3 ลักษณะภูมิอากาศ

เทศบาลตำบ่อบ้านต่อม ฤดูกาลแบ่งได้ 3 ฤดู

ฤดูร้อน เริ่มตั้งแต่ เดือนมีนาคม ถึงเดือนพฤษภาคม อากาศร้อนจัดในเดือนเมษายน

ฤดูฝน เริ่มตั้งแต่ เดือนมิถุนายนถึงเดือนตุลาคม ฝนตกชุกในเดือนกรกฎาคม/สิงหาคม

ฤดูหนาว เริ่มตั้งแต่ เดือนพฤศจิกายน ถึงเดือนกุมภาพันธ์ หนาวจัดในเดือนมกราคม

1.4 ลักษณะของดิน

ตำบ่อบ้านต่อมมีลักษณะดิน 2 ประเภท ดังนี้

- ดินเหนียว เป็นดินที่เกิดจากการทับถมของตะกอนที่น้ำพัดพามา จึงพบตามบริเวณที่ราบลุ่มน้ำอิง ดินชนิดนี้เป็นดินที่มีความอุดมสมบูรณ์สูง

- ดินตะกอนเก่า เป็นดินที่เกิดในลักษณะเดียวกับดินเหนียวเช่นกัน แต่มีการสะสมตัวของอนุภาคดินในระยะเวลาที่น้อยกว่าดินเหนียว แต่นานกว่าดินค่อนข้างใหม่ และลักษณะดินก็เป็นดินร่วนหรือดินทราย เช่นเดียวกับดินค่อนข้างใหม่ ดังนั้นจึงมีความอุดมสมบูรณ์อยู่ในระดับปานกลางถึงต่ำ

1.5 ลักษณะของแหล่งน้ำ

แหล่งน้ำสำคัญได้แก่กว๊านพะเยา มีลักษณะเป็นที่ราบก้นกระทะ เกิดจากการทรุดตัวตามแนวเลื่อนในบริเวณแนวแม่น้ำอิง นอกจากกว๊านพะเยาแล้ว ยังมีหนองน้ำต่างๆ ประมาณ 10 แห่ง มีร่องน้ำเชื่อมต่อระหว่างหนองน้ำ และมีร่องน้ำเชื่อมต่อระหว่างกว๊านกับแม่น้ำอิงในฤดูฝนจะมีพื้นที่น้ำมาก แต่ในฤดูแล้งจะมีน้ำเฉพาะในแม่น้ำอิงและบริเวณหนองต่างๆ ในปี พ.ศ. 2482 มีการสร้างประตูเก็บกักน้ำกั้นลำน้ำอิง ทำให้เกิดแหล่งน้ำจืดขนาดใหญ่ที่สุดในภาคเหนือตอนบน ความลึกเฉลี่ย 1.93 เมตร ตำแหน่งของกว๊านพะเยาอยู่ที่ปลายด้านใต้ของแนวภูเขาตอยห้วยน้ำขาวและแนวภูเขาตอยสันกลาง เป็นแหล่งรับน้ำจากแม่น้ำ ลำห้วย และพื้นที่โดยรอบ ด้านตะวันออกของกว๊านพะเยาเป็นที่ตั้งของชุมชน ด้านตะวันตกเป็นที่ราบ กว้างลาดจากแนวภูเขาสูงสู่กว๊านประกอบด้วยลำธารหลายสายไหลลงสู่กว๊าน ได้แก่ ห้วยแม่ต๋อม ห้วยแม่ใส น้ำแม่เรือ ห้วยแม่ต๋า ห้วยแม่เหยียน

1.6 ลักษณะของไม้/ป่าไม้

ตำบลบ้านต๋อมมีลักษณะป่าไม้ 3 ประเภท ดังนี้

1. ป่าเต็งรัง (Dry Diptevocarps Forest) ป่าชนิดนี้จะพบได้ตามยอดเขาและสันเขาโดยเฉพาะบนสันเขาคอยหลวง พรรณไม้ที่ขึ้นอยู่ได้แก่ รัง เต็ง เหียง พลวง รกฟ้า ฯลฯ ไม้พื้นล่างเป็นพวกหญ้าเพค ปรัง เป้ง ฯลฯ
2. ป่าเบญจพรรณชื้น (Misud Deciduous Forest) ป่าชนิดนี้มีความชุ่มชื้นมากกว่าป่าเต็งรัง อยู่ถัดจากป่าเต็งรังลงมาถึงบริเวณลำห้วย พรรณไม้ที่ขึ้นอยู่ได้แก่ ประดู่ แดง มะค่าโมง มะค่าแต้ ตะแบกใหญ่ ชิงชัน ยมหิน อ้อยช้าง ปออีเก้ง เสลา อินทนิล ตะเคียนหิน ชานและไม้ต่างๆ
3. ป่าดิบแล้ง (Dry Evergreen Forest) ป่าชนิดนี้จะพบตามบริเวณขุนห้วย ซึ่งพื้นดินมีความชุ่มชื้นสูงมาก พรรณไม้ที่ขึ้นอยู่จะเป็นไม้ไฟผลัดใบ ได้แก่ ตะเคียนหมู ตะเคียนทอง มะไฟป่า ยาง จำปีป่า และหวาย

2. ด้านการเมือง/การปกครอง

2.1 เขตการปกครอง

จำนวนหมู่บ้าน ประกอบด้วยหมู่บ้านทั้งหมดจำนวน 18 หมู่บ้าน ได้แก่

- | | |
|-----------------------------|---------------------------|
| หมู่ที่ 1 บ้านร่องห้า | หมู่ที่ 2 บ้านสันต้นผึ้ง |
| หมู่ที่ 3 บ้านสันหนองเหนียว | หมู่ที่ 4 บ้านต๋อมกลาง |
| หมู่ที่ 5 บ้านต๋อมดง | หมู่ที่ 6 บ้านต๋อมดง |
| หมู่ที่ 7 บ้านต๋อมดง | หมู่ที่ 8 บ้านห้วยทรายคำ |
| หมู่ที่ 9 บ้านร่องไผ่เหนือ | หมู่ที่ 10 บ้านร่องไผ่ใต้ |
| หมู่ที่ 11 บ้านแท่นดอกไม้ | หมู่ที่ 12 บ้านสันป่าจิว |

หมู่ที่ 13 บ้านร่องห้าป่าสัก	หมู่ที่ 14 บ้านร่องห้าป่าฉำฉา
หมู่ที่ 15 บ้านร่องห้า	หมู่ที่ 16 บ้านเกษตรพัฒนา
หมู่ที่ 17 บ้านแท่นดอกไม้	หมู่ที่ 18 บ้านป่าสักร่มเย็น

2.2 การเลือกตั้ง

การบริหารการเมืองท้องถิ่น

เทศบาลตำบลบ้านต๋อม เป็นราชการบริหารส่วนท้องถิ่นมีฐานะเป็นนิติบุคคล และมีโครงสร้างของเทศบาลตำบล ประกอบด้วย 2 ฝ่าย คือ

- 1) ฝ่ายสภาเทศบาลตำบลบ้านต๋อม มีฐานะเป็นฝ่ายนิติบัญญัติ มีสมาชิกที่มาจากการเลือกตั้ง จำนวน 2 เขต เขตละ 6 คน มีสมาชิกสภาเทศบาลตำบลบ้านต๋อม จำนวน 12 คน
- 2) ฝ่ายบริหารเทศบาลตำบลบ้านต๋อม มีผู้บริหาร จำนวน 1 คน คือ นายกเทศมนตรีตำบลบ้านต๋อม รองนายกเทศมนตรีตำบลบ้านต๋อม จำนวน 2 คน เลขานุการนายกเทศมนตรีตำบลบ้านต๋อม 1 คน และมีที่ปรึกษานายกเทศมนตรีตำบลบ้านต๋อม 1 คน ทำหน้าที่บริหารงานในเทศบาลตำบลให้เป็นไปตามพระราชบัญญัติเทศบาล พ.ศ.2496 และที่แก้ไขเพิ่มเติม /ระเบียบ/ข้อกฎหมาย รวมทั้งเป็นไปตามแผนพัฒนาท้องถิ่น

3. ประชากร

3.1 ข้อมูลเกี่ยวกับจำนวนประชากร

จำนวนประชากร

ข้อมูลตามทะเบียนราษฎร ณ เดือน มิถุนายน พ.ศ.2564

หมู่ที่	หมู่บ้าน	จำนวนประชากร									จำนวน		
		ชาย			หญิง			รวม			หลังคาเรือน		
		ปี 62	ปี 63	ปี 64	ปี 62	ปี 63	ปี 64	ปี 62	ปี 63	ปี 64	ปี 62	ปี 63	ปี 64
1	บ้านร่องห้า	428	429	428	432	437	445	860	866	873	545	546	577
2	บ้านสันตันฝั่ง	181	176	182	233	235	231	414	411	413	169	169	170
3	บ้านสันหนองเหนียว	353	352	345	380	378	279	733	730	624	263	263	264
4	บ้านต่อมกลาง	302	293	291	354	355	354	656	648	645	327	330	337
5	บ้านต่อมดง	191	192	184	220	224	228	411	416	412	150	150	151
6	บ้านต่อมดง	236	236	235	249	250	250	485	486	485	181	181	184
7	บ้านต่อมดง	338	334	329	400	399	393	738	733	722	303	302	311
8	บ้านห้วยทรายคำ	219	220	214	221	219	218	440	439	432	153	153	159
9	บ้านร่องไผ่เหนือ	329	325	319	349	349	345	678	674	664	234	237	246

หมู่ที่	หมู่บ้าน	จำนวนประชากร									จำนวน		
		ชาย			หญิง			รวม			หลังคาเรือน		
		ปี 62	ปี 63	ปี 64	ปี 62	ปี 63	ปี 64	ปี 62	ปี 63	ปี 64	ปี 62	ปี 63	ปี 64
10	บ้านร่องไผ่ใต้	330	332	329	340	343	337	670	675	666	227	227	231
11	บ้านแท่นดอกไม้	656	640	594	1,047	1,045	949	1,703	1,685	1,543	2,092	2,095	2,099
12	บ้านสันป่าจั่ว	224	221	222	247	250	249	471	471	471	127	128	131
13	บ้านร่องห้าป่าสัก	370	366	373	394	394	404	764	760	777	283	284	291
14	บ้านร่องห้าป่าฉำฉา	339	338	343	388	384	393	727	722	736	466	467	476
15	บ้านร่องห้า	327	319	313	364	362	365	691	681	678	286	292	309
16	บ้านเกษตรพัฒนา	190	186	176	173	182	174	363	368	350	253	254	262
17	บ้านแท่นดอกไม้	608	607	623	692	697	716	1,300	1,304	1,339	871	872	897
18	บ้านป่าสักร่มเย็น	190	189	187	202	202	202	392	391	389	159	161	164
รวมทั้งสิ้น		5,811	5,755	5,687	6,658	6,705	6,532	12,496	12,460	12,219	7,089	7,111	7,259

3.2 ช่วงอายุและจำนวนประชากร

จำนวนประชากรเยาวชน อายุต่ำกว่า 18 ปี	ชาย	1,057	คน	หญิง	1,008	คน
จำนวนประชากร อายุ 18-60 ปี	ชาย	3,449	คน	หญิง	4,088	คน
จำนวนประชากรผู้สูงอายุ อายุมากกว่า 60 ปี	ชาย	1,181	คน	หญิง	1,436	คน

4. สภาพทางสังคม

4.1 การศึกษา

สถานศึกษา	ประเภท	ที่ตั้ง	จำนวน ครู	จำนวนนักเรียน		
				ชาย	หญิง	รวม
ศูนย์พัฒนาเด็กเล็กบ้านร่องห้า	ศูนย์พัฒนาเด็กเล็ก	ม.1 ต.บ้านต้อม	3	16	20	36
ศูนย์พัฒนาเด็กเล็กบ้านต้อมดง	ศูนย์พัฒนาเด็กเล็ก	ม.7 ต.บ้านต้อม	3	9	13	22
ศูนย์พัฒนาเด็กเล็กบ้านร่องไผ่	ศูนย์พัฒนาเด็กเล็ก	ม.9 ต.บ้านต้อม	2	8	10	18
โรงเรียนบ้านร่องห้า	มัธยมศึกษา/ขยายโอกาส	ม.1 ต.บ้านต้อม	16	93	69	162
โรงเรียนบ้านต้อม	มัธยมศึกษา/ขยายโอกาส	ม.12 ต.บ้านต้อม	20	118	115	233
โรงเรียนไชยพันธ์พงษ์พิทยาศาสตร์	ประถมศึกษา	ม.17 ต.บ้านต้อม	40	342	280	622
วิทยาลัยเทคนิคพะเยา	โรงเรียนอาชีวศึกษา	ม.11 ต.บ้านต้อม	82	1,969	727	2,656
วิทยาลัยพยาบาลบรมราชชนนี	อุดมศึกษา	ม.11 ต.บ้านต้อม	42	34	373	407
ศูนย์ กศน.พะเยา	การศึกษานอกโรงเรียน	ม.11 ต.บ้านต้อม	26	1,107	523	1,630

4.2 สาธารณสุข

ลำดับที่	สถานที่	ประเภท/สังกัด	ที่ตั้ง
1	โรงพยาบาลจังหวัดพะเยา	โรงพยาบาลของรัฐ/กระทรวงสาธารณสุข	ม.11 ต.บ้านต้อม
2	รพ.สต.ตำบลบ้านต้อม	รพ.สต./กระทรวงสาธารณสุข	ม.4 ต.บ้านต้อม

- ศูนย์สาธารณสุขมูลฐานชุมชน จำนวน 18 แห่ง
- ร้านขายยา (ควบคุมโดยเภสัชกร) จำนวน 3 แห่ง
- แพทย์ประจำตำบล จำนวน 1 คน
- อาสาสมัครสาธารณสุข จำนวน 350 คน

สถานะสุขภาพของประชาชนตำบลบ้านต๋อม

แผนภูมิแสดง การป่วยด้วยโรคไม่ติดต่อเรื้อรังที่สำคัญ ของประชากรตำบลบ้านต๋อม ปี 2559-2563

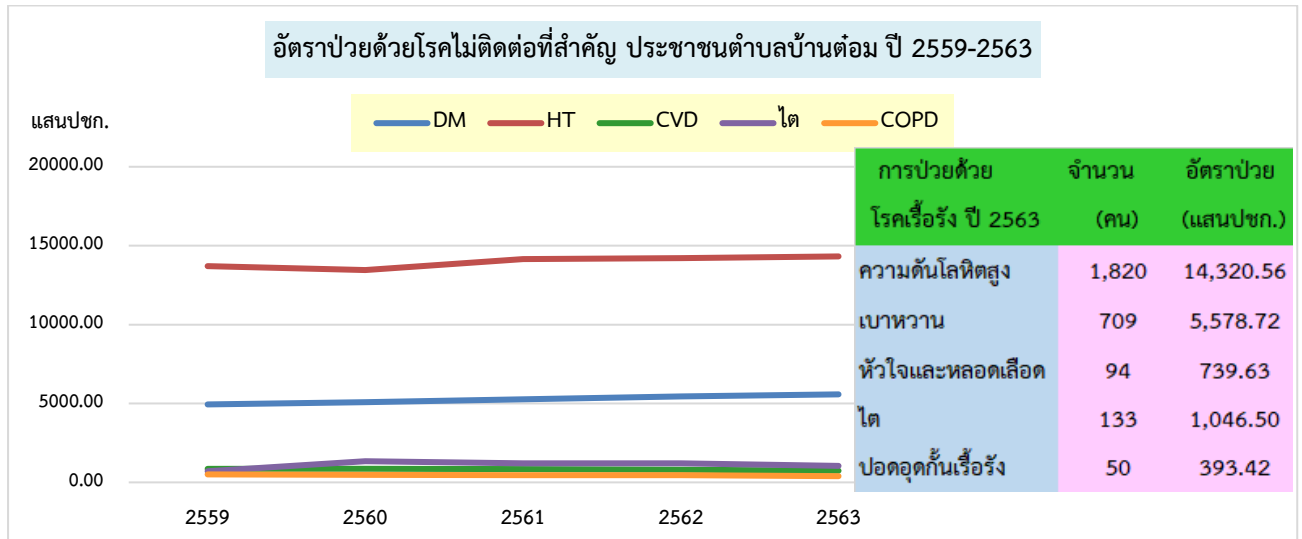

ที่มา HDC เข้าถึงเมื่อ 30 กันยายน 2562

การป่วยด้วยโรคไม่ติดต่อเรื้อรังที่สำคัญของประชาชนตำบลบ้านต๋อม ปี 2563 พบว่า ประชาชนตำบลบ้านต๋อมป่วยด้วยโรคความดันโลหิตสูงมากที่สุด จำนวน 1,820 คน อัตราป่วย 14,320.56 ต่อแสนประชากร รองลงมาคือโรคเบาหวาน จำนวน 709 คน อัตราป่วย 5,578.72 ต่อแสนประชากร และโรคไต 133 คน อัตราป่วย 1,046.50 คน เนื่องจากตำบลบ้านต๋อมมีบริบทเป็นชุมชนเมืองและชุมชนชนบท การเข้าถึงร้านอาหาร ร้านสะดวกซื้อ และการจำหน่ายอาหารปรุงสุกจึงเป็นสาเหตุให้เกิดโรคเรื้อรังต่างๆ

กราฟแสดง การป่วยด้วยโรคที่ต้องเฝ้าระวังทางระบาดวิทยาที่สำคัญ ของประชาชนตำบลบ้านต้อม ปี 2559-2563

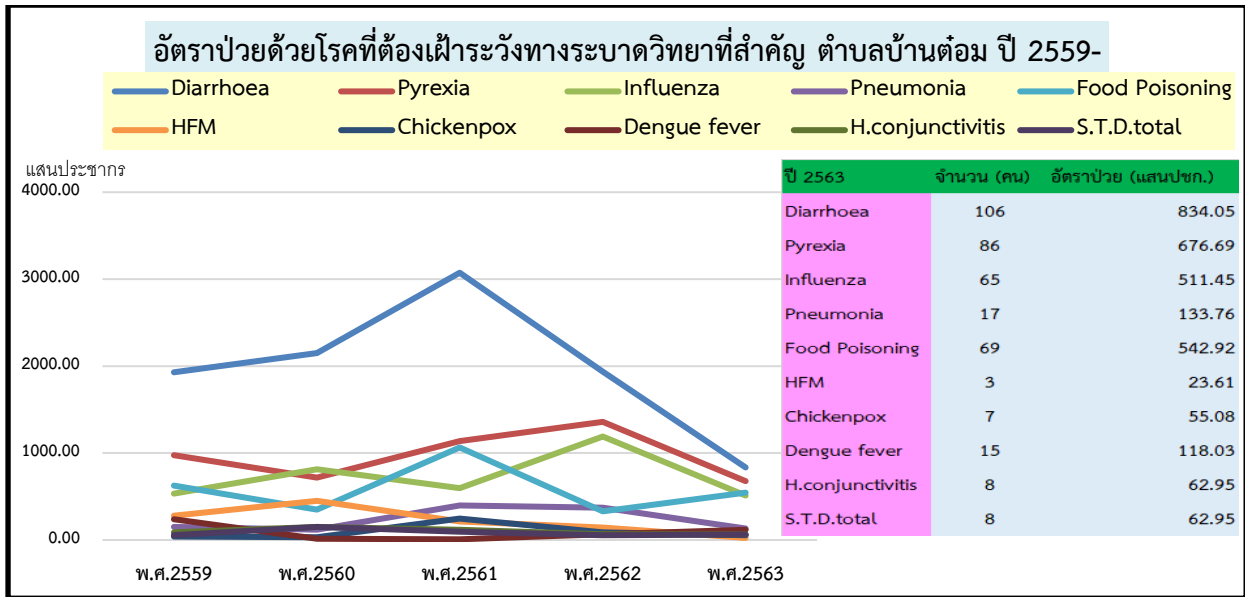

ที่มา รายงาน 506 ปี 2559- 30 กันยายน 2563

การป่วยด้วยโรคติดต่อที่ต้องเฝ้าระวังทางระบาดวิทยาที่สำคัญ ของประชาชนตำบลบ้านต้อม ปี 2559-2563 พบว่า ประชาชนตำบลบ้านต้อมป่วยด้วยโรคอุจจาระร่วงมากที่สุด ตั้งแต่ปี 2559-2563 ซึ่งปี 2563 ประชาชนป่วยด้วยโรคอุจจาระร่วงทั้งหมด 106 คน อัตราป่วย 834.05 ต่อแสนประชากร รองลงมาคือ ประชาชนป่วยด้วยไข้ไม่ทราบสาเหตุ จำนวน 86 คน อัตราป่วย 676.69 ต่อแสนประชากร และ โรคอาหารเป็นพิษ 69 คน อัตราป่วย 542.92 ต่อแสนประชากร ส่วนโรคไข้เลือดออก พบประชาชนป่วยมากในปี 2559 ปี 2562 และปี 2563 ซึ่งปี 2563 มีประชาชนป่วยด้วยโรคไข้เลือดออกจำนวน 15 คน อัตราป่วย 118.03 ต่อแสนประชากร

กราฟแสดง สาเหตุการตายของประชากรตำบลบ้านต้อม ปี 2553-2563

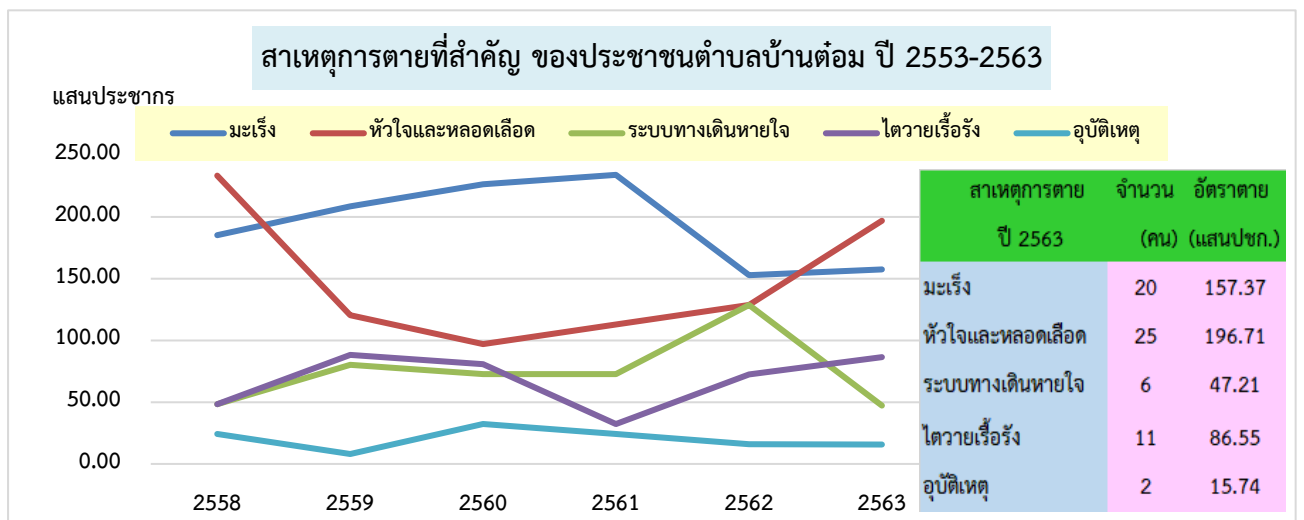

ที่มา ทะเบียนการตาย ปี 2558-2563

สาเหตุการตายของประชากรตำบลบ้านต๋อม ปี 2558-2563 พบว่า สาเหตุการตายอันดับ 1 ปี 2563 คือ โรคระบบหัวใจและหลอดเลือด จำนวน 25 คน อัตราตาย 196.71 ต่อแสนประชากร ซึ่งมากกว่าอัตราตายด้วย โรคมะเร็ง ที่มีอัตราตายเป็นอันดับ 1 ตั้งแต่ปี 2559-2562 ในปี 2563 ประชาชนตำบลบ้านต๋อมตายโดย โรคมะเร็งทุกชนิด 20 คน อัตราตาย 157.37 ต่อแสนประชากร จำแนกเป็นมะเร็งตับและท่อน้ำดีมากที่สุด รองลงมาคือมะเร็งปอด สาเหตุการตายอันดับที่ 3 คือ ประชาชนตายด้วยไตวายเรื้อรัง จำนวน 11 คน อัตราป่วย 86.55 ต่อแสนประชากร สาเหตุที่ประชาชนตำบลบ้านต๋อม ตายด้วยโรคระบบหลอดเลือดและหัวใจเพิ่มขึ้น จนสูงกว่าโรคมะเร็งทุกชนิดเนื่องจาก ตำบลบ้านต๋อมมีประชากรสูงอายุเพิ่มขึ้น และประชากรสูงอายุป่วยด้วยโรคเรื้อรัง และไม่สามารถควบคุมโรคให้อยู่ในระดับมาตรฐานได้ เกิดภาวะแทรกซ้อนต่อหัวใจ และไต ทำให้ผู้ป่วยเสียชีวิต ด้วยโรคระบบหัวใจและหลอดเลือด และโรคไตเรื้อรังเพิ่มขึ้น

4.3 การสังคมนาเคราะห

ข้อมูลผูัรับการจัตสวัตติการ

หมู่ที่	ผู้สูงอายุ		ผู้พิการ		ผู้ป่วยเอดส์		รวม
	ชาย	หญิง	ชาย	หญิง	ชาย	หญิง	
1	49	75	6	4	0	3	137
2	47	56	5	8	3	2	121
3	85	108	13	17	4	1	228
4	58	95	11	20	2	5	191
5	45	71	13	8	1	0	138
6	59	71	4	9	3	2	148
7	95	120	13	18	0	4	250
8	56	62	14	7	1	5	145
9	60	77	10	7	2	5	161
10	76	85	10	9	2	9	191
11	52	86	7	11	0	0	156
12	36	56	11	6	2	3	114
13	69	86	11	10	1	6	183
14	36	68	12	7	3	3	129
15	51	76	10	11	2	3	153
16	38	39	8	3	1	3	92
17	60	91	7	10	3	1	172
18	24	38	7	4	3	3	79
รวม	996	1,360	172	169	33	58	2,788

แหล่งข้อมูล : งานพัฒนาชุมชน (ข้อมูล ณ เดือน มกราคม 2564)

5.ระบบบริการพื้นฐาน

5.1 การคมนาคมขนส่ง

เส้นทางคมนาคมและการขนส่งของเทศบาลตำบลบ้านต้อม ในแต่ละหมู่บ้านของเทศบาลตำบลบ้านต้อม และพื้นที่ใกล้เคียงจะมีถนนลาดยางเชื่อมต่อกันทำให้การสัญจรไปมาสะดวกสบาย ดังนี้

1. ทางหลวงแผ่นดิน สายพหลโยธิน (สายพะเยา-เชียงราย) ผ่านหมู่ที่ 1,11,13,14,15,17,18
2. ถนน สปก. จากหมู่ที่ 13 ผ่านหมู่ที่ 16 ไปจดห้วยบง
3. ถนนทางหลวงชนบท เชื่อมต่อจากทางหลวงแผ่นดิน สายพหลโยธิน จากหมู่ที่ 15 ผ่านหมู่ที่ 2 , 12 , 4 ไปเชื่อมต่อถนนแขวงการทางพะเยา หมายเลข 1193 สายแม่ณาเรือ – แม่ใจ
4. ถนนแขวงการทางพะเยา หมายเลข 1193 สายแม่ณาเรือ – แม่ใจ ผ่านหมู่ที่ 4 , 9
5. ถนนที่เชื่อมต่อจากถนนแขวงการทางพะเยา หมายเลข 1193 สายแม่ณาเรือ – แม่ใจ ผ่านหมู่ที่ 4 , 9 จำนวน 2 สาย คือ
 - ถนนสาย อบจ.พะเยา จากหมู่ที่ 9 ผ่านหมู่ที่ 10 ไปจดถนนแขวงการทางพะเยา ในเขตพื้นที่ตำบลบ้านต้า
 - ถนนสาย อบจ.พะเยา สายบ้านต้อมกลาง – บ้านต้อมใน ตำบลสันป่าม่วง

สำหรับถนนที่ใช้สัญจรไปมาในหมู่บ้านส่วนใหญ่เป็นถนนคอนกรีตเป็นหลัก โดยจะมีถนนลูกรังเป็นถนนที่ใช้สัญจรเข้าสู่พื้นที่การเกษตร

5.2 การไฟฟ้า

- ครั้วเรือนในเขตพื้นที่เทศบาลตำบลบ้านต้อม มีไฟฟ้าใช้ครบทุกครั้วเรือน โดยในเขตพื้นที่ตำบลบ้านต้อมเป็นที่ตั้งของสำนักงานการไฟฟ้าส่วนภูมิภาคจังหวัดพะเยา ตำบลบ้านต้อม อำเภอเมือง จังหวัดพะเยา

5.3 การประปา

แหล่งน้ำที่สำคัญของตำบลบ้านต้อม ประกอบด้วย

1. กว๊านพะเยา ซึ่งเป็นบึงและแหล่งเพาะพันธุ์ปลาน้ำจืดขนาดใหญ่ของจังหวัดพะเยา
2. อ่างเก็บน้ำห้วยลึก พื้นที่รับน้ำในฤดูฝน 536 ไร่ ฤดูแล้ง 100 ไร่ หมู่บ้านที่ได้รับประโยชน์จากการใช้น้ำ หมู่ที่ 5 , 6 , 7 , 8 , 9 , 10
3. ฝ่าย จำนวน 15 แห่ง
4. บ่อน้ำตื้นจำนวน 1,106 แห่ง
5. บ่อโยก จำนวน 14 แห่ง

6. ระบบประปา จำนวน 9 แห่ง แยกเป็น

- ประปาหมู่บ้าน จำนวน 9 แห่ง (ประปาผิวดิน 3 แห่ง และประปาบาดาล 6 แห่ง)
- ประปาภูเขา จำนวน 1 แห่ง

5.4 โทรศัพท์ ด้วยเทคโนโลยีที่ทันสมัยมากขึ้นทำให้ในปัจจุบันประชาชนใช้บริการโทรศัพท์มือถือมากขึ้น ส่งผลให้การใช้งานโทรศัพท์สาธารณะลดลง ทำให้พบเห็นตู้โทรศัพท์ที่สามารถใช้งานได้ลดลง ปรากฏการใช้งานโทรศัพท์ ดังนี้ โทรศัพท์บ้าน / โทรศัพท์มือถือ

5.5 ไปรษณีย์/การสื่อสาร/การขนส่งวัสดุ ครุภัณฑ์

- ที่ทำการไปรษณีย์จังหวัดพะเยา ตั้งอยู่ในพื้นที่ หมู่ที่ 11 ตำบลบ้านต๋อม อำเภอเมือง จังหวัดพะเยา
- การขนส่งวัสดุครุภัณฑ์จากภาคเอกชน / ทางออนไลน์

6. ระบบเศรษฐกิจ

6.1 การเกษตร มีการทำนาปลูกข้าวเป็นพืชหลัก ปลูกข้าวเจ้า คิดเป็นร้อยละ 65 ของพื้นที่ทั้งหมด และปลูกข้าวเหนียว คิดเป็นร้อยละ 35 ของพื้นที่ทั้งหมด ส่วนพืชรอง

- พืชสวน ได้แก่ ยางพารา ลำไย มะม่วง
- พืชไร่ ได้แก่ ข้าวโพด มันสำปะหลัง

6.2 การประมง มีการทำประมงพื้นบ้าน บริเวณกว๊านพะเยาฝั่งทิศตะวันตก

6.3 การปศุสัตว์ มีการเลี้ยงโค กระบือ เป็นหลัก และมีการเลี้ยงสุกร ไก่พันธุ์ไข่ ไก่พื้นเมืองในบางพื้นที่ของตำบลบ้านต๋อม

6.4 การบริการ

หน่วยธุรกิจในพื้นที่เทศบาลตำบลบ้านต๋อม

- หอพัก	31 แห่ง	- โรงแรม	4 แห่ง
- ปั้มน้ำมัน	3 แห่ง	- ตลาด	3 แห่ง
- โรงสี	21 แห่ง		
- ร้านค้า	45 แห่ง		

6.5 การท่องเที่ยว

สถานที่ท่องเที่ยว

1. วัดพระธาตุจอมทอง ตั้งอยู่ หมู่ที่ 17 ตำบลบ้านต๋อม
2. หาดอิงกว๊าน ตั้งอยู่ หมู่ที่ 2 , 3 ตำบลบ้านต๋อม
3. ป่าหินบ่อสืบสอง ตั้งอยู่ หมู่ที่ 16 ตำบลบ้านต๋อม
4. วังมัจฉา ตั้งอยู่ หมู่ที่ 5 , 6 ตำบลบ้านต๋อม

6.6 การพาณิชย์และกลุ่มอาชีพ

อาชีพ 5 ลำดับแรก

1. รับจ้างทั่วไป
2. เกษตรกร
3. ค้าขาย
4. รับราชการ
5. ธุรกิจส่วนตัว

รายชื่อกลุ่มอาชีพในตำบลบ้านต๋อม (ข้อมูล ณ เดือน พฤษภาคม 2564)

1. กลุ่มจักสานผักตบชวา ม.2	ตัวแทนกลุ่ม	นางประทุม	ไก่อาม
2. กลุ่มเกษตรกร ม.2	ตัวแทนกลุ่ม	นายวันชัย	เตียงประโคน
3. กลุ่มจักสานผักตบชวา ม.2	ตัวแทนกลุ่ม	นางปฎิญา	ฟูเฟื่อง
4. กลุ่มนาบัว ม.2	ตัวแทนกลุ่ม	นางวิไลวรรณ	ก้อนคำ
5. กลุ่มจักสานผักตบชวา ม.3	ตัวแทนกลุ่ม	นางผ่องศรี	เมฆสุวรรณ
6. กลุ่มประมงพื้นบ้าน ม.3	ตัวแทนกลุ่ม	นายสมบูรณ์	บัวเทศ
7. กลุ่มปศุสัตว์ไร่นาสวนผสม ม.3	ตัวแทนกลุ่ม	นายอนุวัฒน์	เมฆสุวรรณ
8. กลุ่มครีมนะขามครุฑ ม.4	ตัวแทนกลุ่ม	นางยุคลธร	ทิวาศิริ
9. กลุ่มจิ้งส้ม แคบหมู ม.4	ตัวแทนกลุ่ม	นางนิตยาพร	รัตนชมพู
10. กลุ่มเลี้ยงไก่พื้นเมือง ม.4	ตัวแทนกลุ่ม	นายจ้านงค์	ต่อมดวงแก้ว
11. กลุ่มทำพริกป่น-ถั่วลิสงป่น ม.4	ตัวแทนกลุ่ม	นางนงคราญ	นามวงศ์
12. กลุ่มเลี้ยงโคและผลิตภัณฑโค ม.4	ตัวแทนกลุ่ม	นายนรินทร์	เมืองใจ
13. กลุ่มทำโคม ตุง พวงหรีด บายศรี ม.5	ตัวแทนกลุ่ม	นางสมมา	ชาวเหนือ

14. กลุ่มงานจักสาน ม.5	ตัวแทนกลุ่ม	นายคำมี	ศิริ
15. กลุ่มเกษตรกรรมทางเลือก ม.5	ตัวแทนกลุ่ม	นายป้อมเพชร	กาพิง
16. กลุ่มตัดเย็บเสื้อผ้า ม.5	ตัวแทนกลุ่ม	นางสุภา	ใจชื่อ
17. กลุ่มจักสานผักตบชวา ม.6	ตัวแทนกลุ่ม	นางเยาวพร	วงศ์ปัญญา
18. กลุ่มพรหมเช็ดเท้า ม.6	ตัวแทนกลุ่ม	นางนันทวัน	ทองงามดี
19. กลุ่มน้ำพริกแม่บ้านต่อมดง ม.6	ตัวแทนกลุ่ม	นางประคิน	เมืองวงศ์
20. กลุ่มเลี้ยงโคเนื้อ ม.7	ตัวแทนกลุ่ม	นายพิบูลย์	เมืองวงศ์
21. กลุ่มผักปลอดสารพิษ ม.7	ตัวแทนกลุ่ม	นายศรีมูล	ใจการ
22. กลุ่มออมทรัพย์ ม.7	ตัวแทนกลุ่ม	นายเรียง	แก้วคงบุญ
23. กลุ่มจักสานผักตบชวา ม.7	ตัวแทนกลุ่ม	นางสาวปรางประภา	วงศ์ปัญญา
24. กลุ่มเลี้ยงโคเนื้อ ม.7	ตัวแทนกลุ่ม	นายถนอม	ยาดี
25. กลุ่มหมอสมนไพร ม.8	ตัวแทนกลุ่ม	นายสำราญ	กุลแสง
26. กลุ่มผ้าเช็ดเท้า ม.10	ตัวแทนกลุ่ม	นางอารีย์	เมืองชื่อ
27. กลุ่มผ้าทอพื้นเมือง , ทอเสื่อกก ม.10	ตัวแทนกลุ่ม	นางกัญญาณี	เครือสุวรรณ
28. กลุ่มเลี้ยงไก่ชน ม.11	ตัวแทนกลุ่ม	นายสมเกียรติ	เชื้ออยู่นาน
29. กลุ่มจักสานผักตบชวา ม.12	ตัวแทนกลุ่ม	นางคำเอี้ย	จับใจนาย
30. กลุ่มจักสานผักตบชวา ม.12	ตัวแทนกลุ่ม	นางลาวัลย์	ดวงคำ
31. กลุ่มแม่บ้านขนมไทยเบเกอรี่ ม.13	ตัวแทนกลุ่ม	นางสาวกัญญาวาสน์	วสุหิรัญกร
32. กลุ่มเย็บผ้า ม.13	ตัวแทนกลุ่ม	นางสาวจันทร์	หอมนาน
33. กลุ่มยาสมุนไพรพื้นบ้าน ม.13	ตัวแทนกลุ่ม	นางกนกวรรณ	คำลือ
34. กลุ่มแปรรูปอาหาร (หมี่กรอบผลไม้) ม.14	ตัวแทนกลุ่ม	นางสาวพรภิมล	ศรีโสภณ
35. กลุ่มจักสานผักตบชวา ม.15	ตัวแทนกลุ่ม	นางแห้น	เพียรทำ
36. กลุ่มป่าชุมชนเกษตรพัฒนา ม.16	ตัวแทนกลุ่ม	นายโกสินทร์	ศรีบรรเทา
37. กลุ่มแปรรูปผลิตภัณฑ์จากใบไม้ ม.16	ตัวแทนกลุ่ม	นายโกสินทร์	ศรีบรรเทา
38. กลุ่มงานใบไม้ศิริสุข ม.16	ตัวแทนกลุ่ม	นางสุดา	พัศศิริ
39. กลุ่มเลี้ยงไก่ชน ม.17	ตัวแทนกลุ่ม	นายทรงเกียรติ	ครองรับ

7. ศาสนา ประเพณี วัฒนธรรม

7.1 การนับถือศาสนา

1. ศาสนาพุทธ	ร้อยละ	99.85
2. ศาสนาคริสต์	ร้อยละ	0.12
3. ศาสนาอิสลาม	ร้อยละ	0.02
4. ศาสนาอื่น ๆ	ร้อยละ	0.02

สถาบันและองค์การทางศาสนา

มีวัดจำนวน 7 แห่ง สำนักสงฆ์ จำนวน 1 แห่ง และโบสถ์คริสต์จักร จำนวน 1 แห่ง โดยมีรายละเอียดดังนี้

ลำดับที่	สถานที่	ที่ตั้ง
1	วัดบ้านร่องห้า	ม.1 ต.บ้านต๋อม อ.เมืองพะเยา จ.พะเยา
2	วัดต๋อมใต้ศรีมณฑล	ม.3 ต.บ้านต๋อม อ.เมืองพะเยา จ.พะเยา
3	วัดต๋อมกลาง	ม.4 ต.บ้านต๋อม อ.เมืองพะเยา จ.พะเยา
4	วัดต๋อมดง	ม.5 ต.บ้านต๋อม อ.เมืองพะเยา จ.พะเยา
5	วัดห้วยทรายคำ	ม.8 ต.บ้านต๋อม อ.เมืองพะเยา จ.พะเยา
6	วัดบ้านร่องไผ่	ม.10 ต.บ้านต๋อม อ.เมืองพะเยา จ.พะเยา
7	วัดพระธาตุจอมทอง	ม.11 ต.บ้านต๋อม อ.เมืองพะเยา จ.พะเยา
8	สำนักสงฆ์ปฏิรูป	ม.16 ต.บ้านต๋อม อ.เมืองพะเยา จ.พะเยา
9	โบสถ์คริสต์จักร	ม.17 ต.บ้านต๋อม อ.เมืองพะเยา จ.พะเยา

7.2 ประเพณีและงานประจำปี

1. ประเพณีไหว้พระธาตุจอมทอง จัดขึ้นในวันเพ็ญเดือน 4 ของทุกปี
2. ประเพณีไหว้พระเจ้าตนหลวง จัดขึ้นในวันเพ็ญเดือน 6 ประมาณเดือน พฤษภาคม ของทุกปี
3. ประเพณีเลี้ยงผีขุนน้ำ จัดขึ้นในวันที่ 16 เดือน เมษายน ของทุกปี
4. ประเพณีลอยกระทง (ยี่เป็ง) จัดขึ้นในวันเพ็ญเดือนยี่เหนื่อ (เดือน พฤศจิกายน)
5. งานประเพณีสลากภัต จัดขึ้นในวันเพ็ญเดือนสิบสองเหนื่อ จนถึงเดือนเก็งคดับ ประมาณเดือนกันยายน จนถึงเดือนพฤศจิกายน ของทุกปี
6. แห่เทียนพรรษา จัดขึ้นในวันอาสาฬหบูชาหรือ วันเพ็ญเดือนแปด ของทุกปี
7. งานสักการะบวงสรวงพ่อขุนงำเมือง จัดขึ้นในวันที่ 5 เดือน มีนาคม ของทุกปี
8. งานประเพณีกินข้าวใหม่ น้ำหวาน จัดขึ้นในเดือนมกราคม ของทุกปี

7.3 ภูมิปัญญาท้องถิ่น

1. นายบุญทา เครือวงศ์ อายุ 74 ปี การเกษตร ทำเกษตรแบบผสม
ที่ตั้ง 288 หมู่ 1 ต.บ้านต๋อม อ.เมือง จ.พะเยา
2. นายบุญแลง วงศ์वालเรื่อน อายุ 66 ปี การเกษตร คณะกรรมการบริหารศูนย์บริการและถ่ายทอด
ที่ตั้ง 76 หมู่ 1 ต.บ้านต๋อม อ.เมือง จ.พะเยา
3. นายประนอม ปิ่นทอง อายุ 56 ปี การเกษตร เกษตรแบบผสม
ที่ตั้ง 56 หมู่ 1 ต.บ้านต๋อม อ.เมือง จ.พะเยา
4. นายบุญมี วงศ์वालแก้ว อายุ 69 ปี การแพทย์และสาธารณสุข หมอเมือง
ที่ตั้ง 132 หมู่ 1 ต.บ้านต๋อม อ.เมือง จ.พะเยา
5. นายปิ่น เชื้อทอง อายุ 76 ปี ศิลปะ วัฒนธรรม ประเพณี
ที่ตั้ง 200 หมู่ 1 ต.บ้านต๋อม อ.เมือง จ.พะเยา
6. นายวันชัย เตียงประโคน การเกษตร ทำเกษตรแบบผสม
ที่ตั้ง 37 หมู่ 2 ต.บ้านต๋อม อ.เมือง จ.พะเยา
7. นายจันท์ พุ่มพวง อายุ 69 ปี การแพทย์และสาธารณสุข หมอเมือง
ที่ตั้ง หมู่ 2 ต.บ้านต๋อม อ.เมือง จ.พะเยา
8. นายทองใบ พุ่มทอง อายุ 60 ปี ศิลปะ วัฒนธรรม ประเพณี
ที่ตั้ง 145/1 หมู่ 2 ต.บ้านต๋อม อ.เมือง จ.พะเยา
9. นางสาวนิตยา ดวงตา อายุ 34 ปี อุตสาหกรรม หัตถกรรม จักสาน สานกระเป๋าผักตบชวา
ที่ตั้ง 70 หมู่ 2 ต.บ้านต๋อม อ.เมือง จ.พะเยา
10. นายประทม ไก่งาม การเกษตรแบบผสม
ที่ตั้ง 18/1 หมู่ 2 ต.บ้านต๋อม อ.เมือง จ.พะเยา
11. นายสมบุรณ์ บัวเทศ อายุ 63 ปี การเกษตร ประมงพื้นบ้าน
ที่ตั้ง 84 หมู่ 3 ต.บ้านต๋อม อ.เมือง จ.พะเยา

12. นายทน แสวงงาม การแพทย์และสาธารณสุข หมอเมือง
ที่ตั้ง หมู่ 3 ต.บ้านต๋อม อ.เมือง จ. พะเยา
13. นายสงวน กล้าจริง ศิลปะ วัฒนธรรม ประเพณี
ที่ตั้ง หมู่ 3 ต.บ้านต๋อม อ.เมือง จ. พะเยา
14. นายทอง เกตรา อุตสาหกรรม หัตถกรรม จักสาน
ที่ตั้ง หมู่ 3 ต.บ้านต๋อม อ.เมือง จ. พะเยา
15. นายจำนง ต่อมดวงแก้ว อายุ 66 ปี การเกษตร ทำเกษตรแบบผสม
ที่ตั้ง 159 หมู่ 4 ต.บ้านต๋อม อ.เมือง จ. พะเยา
16. นางวันดี ต่อมดวงแก้ว อายุ 64 ปี ศิลปะ วัฒนธรรม ประเพณี การฟ้อนรำ
ที่ตั้ง 159 หมู่ 4 ต.บ้านต๋อม อ.เมือง จ. พะเยา
17. นางลำดวน บัวเทศ อายุ 70 ปี อุตสาหกรรม หัตถกรรม จักสาน ดอกไม้ประดิษฐ์ ตุ๊ก
ที่ตั้ง 80 หมู่ 4 ต.บ้านต๋อม อ.เมือง จ. พะเยา
18. นายป้อมเพชร กาพิง อายุ 66 ปี การเกษตร ทำเกษตรแบบผสม
ที่ตั้ง 80 หมู่ 5 ต.บ้านต๋อม อ.เมือง จ. พะเยา
19. นายเมฆา นันทาทอง อายุ 77 ปี การแพทย์สาธารณสุข หมอเมือง
ที่ตั้ง 41 หมู่ 5 ต.บ้านต๋อม อ.เมือง จ. พะเยา
20. นางสมมา ชาวเหนือ อายุ 64 ปี ศิลปะ วัฒนธรรม ประเพณี บายศรีสู่ขวัญ ส่งเคราะห์ ส่งแตน
ที่ตั้ง 63 หมู่ 5 ต.บ้านต๋อม อ.เมือง จ. พะเยา
21. นายคำมี ศิริ อายุ 77 ปี ศิลปะ วัฒนธรรม ประเพณี
ที่ตั้ง 25 หมู่ 5 ต.บ้านต๋อม อ.เมือง จ. พะเยา
22. นายถนอม ยอดอ้อย อายุ 58 ปี อุตสาหกรรม หัตถกรรม จักสาน แกะสลักผลไม้ต่างๆ
ที่ตั้ง 84 หมู่ 5 ต.บ้านต๋อม อ.เมือง จ. พะเยา

23. นางละออทิพย์ หลักฐาน อายุ 58 ปี อุตสาหกรรม หัตถกรรม จักสาน การเย็บผ้า
ที่ตั้ง 127 หมู่ 5 ต.บ้านต๋อม อ.เมือง จ. พะเยา
24. นายจรัส ดำรงจิตรโชติ อายุ 65 ปี ศิลปะ วัฒนธรรม ประเพณี งานศิลปะดนตรี งานไม้
ที่ตั้ง 71 หมู่ 5 ต.บ้านต๋อม อ.เมือง จ. พะเยา
25. นายพงษ์การ บุญจันทร์ อายุ 63 ปี อุตสาหกรรม หัตถกรรม จักสาน งานเหล็กต่างๆ
ที่ตั้ง 62 หมู่ 5 ต.บ้านต๋อม อ.เมือง จ. พะเยา
26. นางสาวชนิธรนันท์ เพ็ชรรัตน์ อายุ 38 ปี อุตสาหกรรม หัตถกรรม จักสาน การทำขนม
ที่ตั้ง 73 หมู่ 5 ต.บ้านต๋อม อ.เมือง จ. พะเยา
27. นายสนิท ใจการ อายุ 61 ปี อุตสาหกรรม หัตถกรรม จักสาน ด้านงานไฟฟ้า
ที่ตั้ง 22 หมู่ 6 ต.บ้านต๋อม อ.เมือง จ.พะเยา
28. นางสาวเป็ง เหมียงหอม อายุ 66 ปี ศิลปะ วัฒนธรรม ประเพณี การฟ้อนรำ
ที่ตั้ง 25 หมู่ 6 ต.บ้านต๋อม อ.เมือง จ.พะเยา
29. นางบุญมี ใจการ อายุ 59 ปี ศิลปะ วัฒนธรรม ประเพณี การฟ้อนรำ
ที่ตั้ง 131 หมู่ 6 ต.บ้านต๋อม อ.เมือง จ.พะเยา
30. นายทวี ใจการ อายุ 59 ปี อุตสาหกรรม หัตถกรรม จักสาน ช่างปูน ช่างไม้
ที่ตั้ง 8 หมู่ 6 ต.บ้านต๋อม อ.เมือง จ.พะเยา
31. นางเยาวพร วงศ์ปัญญา อายุ 67 ปี อุตสาหกรรม หัตถกรรม จักสาน การฝึกตบชวา
ที่ตั้ง 8 หมู่ 6 ต.บ้านต๋อม อ.เมือง จ.พะเยา
32. นางเปลี่ยน เสมอใจ อายุ 67 ปี ศิลปะ วัฒนธรรม ประเพณี การฟ้อนรำ
ที่ตั้ง 123 หมู่ 6 ต.บ้านต๋อม อ.เมือง จ.พะเยา
33. นายปรีชา ใจการ อายุ 58 ปี อุตสาหกรรม หัตถกรรม จักสาน ช่างปูน
ที่ตั้ง 22/1 หมู่ 6 ต.บ้านต๋อม อ.เมือง จ.พะเยา

34. นางสมศรี ใจการ อายุ 61 ปี ศิลปะ วัฒนธรรม ประเพณี หมอนวด
ที่ตั้ง 24 หมู่ 6 ต.บ้านต๋อม อ. เมือง จ.พะเยา
35. นายสมบุญ แสงมูล อุตสาหกรรม หัตถกรรม จักสาน ช่างปูน
ที่ตั้ง 143 หมู่ 6 ต.บ้านต๋อม อ. เมือง จ.พะเยา
36. นายพรเกษตร วงศ์ปัญญา อายุ 61 ปี ศิลปะ วัฒนธรรม ประเพณี ศาสนา จริยธรรม ประชาสัมพันธ์
บายศรีสู่ขวัญ ส่งเคราะห์ ส่งแทน พิธีกรรม พิธีกร พิธีการ
ที่ตั้ง 63 หมู่ 6 ต.บ้านต๋อม อ.เมือง จ. พะเยา
37. นายน้อย ศรีนิล อายุ 80 ปี ปราชญ์พื้นบ้าน สอนภูมิปัญญาท้องถิ่นต่างๆให้กับชาวบ้านในชุมชน
ที่ตั้ง 95 หมู่ 6 ต.บ้านต๋อม อ.เมือง จ.พะเยา
38. นายแก้วมูล จินะใจหาญ อายุ 82 ปี อุตสาหกรรม หัตถกรรม จักสาน ช่างแกะสลัก
ที่ตั้ง 13 หมู่ 7 ต.บ้านต๋อม อ.เมือง จ.พะเยา
39. นางมูล ใจชื่อ อายุ 66 ปี อุตสาหกรรม หัตถกรรม จักสาน ทอผ้าตุ่ง
ที่ตั้ง 99 หมู่ 7 ต.บ้านต๋อม อ.เมือง จ.พะเยา
40. นายลือ ใจการ อายุ 77 ปี อุตสาหกรรม หัตถกรรม จักสาน ทำเชิง ทำตะกร้า
ที่ตั้ง 140 หมู่ 140 หมู่ 7 ต.บ้านต๋อม อ.เมือง จ.พะเยา
41. นายบุญ จุมปารี อายุ 61 ปี อุตสาหกรรม หัตถกรรม จักสาน ทำโคลมลอย
ที่ตั้ง 191 หมู่ 7 ต.บ้านต๋อม อ.เมือง จ. พะเยา
42. นางบุญมา ใจการ อายุ 73 ปี อุตสาหกรรม หัตถกรรม จักสาน งานประดิษฐ์ โคมล้านนา
ที่ตั้ง 139 หมู่ 7 ต.บ้านต๋อม อ.เมือง จ. พะเยา
43. นายมูล เมืองวงศ์ อายุ 80 ปี อุตสาหกรรม หัตถกรรม จักสาน งานประดิษฐ์ โคมล้านนา
ที่ตั้ง 60/1 หมู่ 7 ต.บ้านต๋อม อ.เมือง จ. พะเยา

44. นายมูล เมืองซื่อ อายุ 88 ปี อุตสาหกรรม หัตถกรรม จักสาน ทอตุ่งพื้นเมือง
ที่ตั้ง 99 หมู่ 7 ต.บ้านต๋อม อ.เมือง จ. พะเยา
45. นายบุญชู เขมาพิทักษ์ อายุ 72 ปี ศิลปะ วัฒนธรรม ประเพณี ศาสนา จริยธรรม ประชาสัมพันธ์
บายศรีสู่ขวัญ ส่งเคราะห์ ส่งแทน พิธีกรรม พิธีกร พิธีการ
ที่ตั้ง 67 หมู่ 7 ต.บ้านต๋อม อ.เมือง จ. พะเยา
46. นายแก้วมูล ใจการ อายุ 79 ปี ศิลปะ วัฒนธรรม ประเพณี ดนตรีพื้นบ้าน
ที่ตั้ง 139 หมู่ 7 ต.บ้านต๋อม อ. เมือง จ.พะเยา
47. นายวงศ์ วงศ์ปัญญา อายุ 79 ปี การเกษตร สมุนไพรพื้นบ้าน
ที่ตั้ง 139 หมู่ 7 ต.บ้านต๋อม อ. เมือง จ.พะเยา
48. นายสำราญ กุลแสง อายุ 65 ปี ศิลปะ วัฒนธรรม ประเพณี
ที่ตั้ง 12 หมู่ 8 ต.บ้านต๋อม อ.เมือง จ.พะเยา
49. นายบุญ กุลแสง อายุ 73 ปี อุตสาหกรรม หัตถกรรม จักสาน จักสานไม้ไผ่
ที่ตั้ง 128 หมู่ 8 ต.บ้านต๋อม อ.เมือง จ.พะเยา
50. นายก้วน คำเรือน อายุ 48 ปี อุตสาหกรรม หัตถกรรม จักสาน ช่างปูน
ที่ตั้ง 128 หมู่ 8 ต.บ้านต๋อม อ.เมือง จ.พะเยา
51. นายพุทธ ชัดศรี อายุ 60 ปี ศิลปะ วัฒนธรรม ประเพณี บายศรีสู่ขวัญ ส่งเคราะห์ ส่งแทน
ที่ตั้ง 104 หมู่ 8 ต. บ้านต๋อม อ.เมือง จ.พะเยา
52. นายคงเดช เมธา อายุ 71 ปี อุตสาหกรรม หัตถกรรม จักสาน ทำไม้กวาดทางมะพร้าว
ที่ตั้ง 39/1 หมู่ 10 ต.บ้านต๋อม อ.เมือง จ.พะเยา
53. นายมีะ เพียรนา อายุ 70 ปี การแพทย์และสาธารณสุข หมอเมือง
ที่ตั้ง 70 หมู่ 10 ต.บ้านต๋อม อ.เมือง จ. พะเยา
54. นายมงคลชัย นามเมือง อายุ 47 ปี ศิลปะ วัฒนธรรม ประเพณี ศาสนา จริยธรรม บานศรีสู่ขวัญ
ที่ตั้ง 27 หมู่ 10 ต.บ้านต๋อม อ.เมือง จ.พะเยา

55. นายช่วย โนสุยะ อายุ 71 ปี อุตสาหกรรม หัตถกรรม จักสาน
ที่ตั้ง 15/1 หมู่ 10 ต. บ้านต๋อม อ.เมือง จ.พะเยา
56. นายตา มวลเมียง อายุ 70 ปี อุตสาหกรรม หัตถกรรม จักสาน ช่างไม้
ที่ตั้ง 14 หมู่ 10 ต.บ้านต๋อม อ.เมือง จ.พะเยา
57. นายทิศ ใจกล้า อายุ 59 ปี อุตสาหกรรม หัตถกรรม จักสาน ช่างปูน
ที่ตั้ง หมู่ 10 ต.บ้านต๋อม อ.เมือง จ.พะเยา
58. นายสมเกียรติ พักทอง อายุ 47 ปี อุตสาหกรรม หัตถกรรม จักสาน ช่างไฟ
ที่ตั้ง หมู่ 10 ต.บ้านต๋อม อ.เมือง จ.พะเยา
59. นายก้วน ยอดพล อายุ 69 ปี ศาสนา จริยธรรม สุขวัณ พืชกรรม
ที่ตั้ง 116 หมู่ 12 ต.บ้านต๋อม อ.เมือง จ. พะเยา
60. นายกัณตภณ อ้อยบำรุง ศิลปะ วัฒนธรรม ประเพณี ศาสนา จริยธรรม ศิลปะดนตรี หมอพื้นบ้าน
ที่ตั้ง 179 หมู่ 12 ต.บ้านต๋อม อ.เมือง จ.พะเยา
61. นายรันตร์ แสงงาม อายุ 62 ปี การเกษตร ประมงพื้นบ้าน
ที่ตั้ง 15 หมู่ 12 ต.บ้านต๋อม อ.เมือง จ.พะเยา
62. นายทรง ดวงดำ อายุ 81 ปี อุตสาหกรรม หัตถกรรม จักสาน
ที่ตั้ง 113 หมู่ 12 ต.บ้านต๋อม อ.เมือง จ. พะเยา
63. นางวิไลวรรณ เดินแปง อายุ 61 ปี การแพทย์และสาธารณสุข หมอเมือง
ที่ตั้ง 18 หมู่ 12 ต. บ้านต๋อม อ. เมือง จ.พะเยา
64. นางไหล ดวงดำ อายุ 83 ปี ศิลปะ วัฒนธรรม ประเพณี ศาสนา จริยธรรม ประชาสัมพันธ์
ที่ตั้ง 113 หมู่ 12 ต.บ้านต๋อม อ.เมือง จ.พะเยา
65. นางสาวดวงมณี ยอดพล อายุ 52 ปี อุตสาหกรรม หัตถกรรม จักสาน
ที่ตั้ง 116 หมู่ 12 ต.บ้านต๋อม อ.เมือง จ.พะเยา

66. นางเบ็ญจมาศ เกื่อนกลีบ อายุ 46 ปี อุตสาหกรรม หัตถกรรม จักสาน
ที่ตั้ง 137 หมู่ 12 ต.บ้านต๋อม อ.เมือง จ.พะเยา
67. นายป๋ม วงศ์वालเรื่อน อายุ 68 ปี ศิลปะ วัฒนธรรม ประเพณี เครื่องวง ระนาด ฆ้องวง กลอง
ที่ตั้ง 233 หมู่ 13 ต.บ้านต๋อม อ.เมือง จ.พะเยา
68. นายคล้าย ยอดอ้อย อายุ 86 ปี อุตสาหกรรม หัตถกรรม จักสาน จักสารตะกร้า ไซ่ ฆ้อง เปล
ที่ตั้ง 17 หมู่ 13 ต.บ้านต๋อม อ.เมือง จ.พะเยา
69. นายพงศ์เดช เก่งการ ศิลปะ วัฒนธรรม ประเพณี ศาสนา จริยธรรม ประชาสัมพันธ์ บายศรีสู่ขวัญ
ที่ตั้ง 19 หมู่ 13 ต.บ้านต๋อม อ.เมือง จ.พะเยา
70. นางเกียงคำ ยอดอ้อย ศิลปะ วัฒนธรรม ประเพณี การฟ้อนรำ
ที่ตั้ง 17 หมู่ 13 ต.บ้านต๋อม อ.เมือง จ.พะเยา
71. นายจ๋านง ราชพิล อายุ 69 ปี เกษตร ทำเกษตรแบบผสม
ที่ตั้ง 248 หมู่ 13 ต.บ้านต๋อม อ.เมือง จ.พะเยา
72. มานัส ณะสังค์ ศิลปะ วัฒนธรรม ประเพณี ดนตรีไทย ดนตรีพื้นฐาน
ที่ตั้ง หมู่ 13 ต.บ้านต๋อม อ.เมือง จ.พะเยา
73. นางกัญจนิดา โอภาสฐิติยศ ศิลปะ วัฒนธรรม ประเพณี การฟ้อนรำ
ที่ตั้ง หมู่ 13 ต.บ้านต๋อม อ.เมือง จ.พะเยา
74. นายสุข ทวีเชื้อ อายุ 71 ปี การเกษตร ทำเกษตรแบบผสม
ที่ตั้ง 201 หมู่ 13 ต.บ้านต๋อม อ.เมือง จ.พะเยา
75. นางเครือวัลย์ คำลือ อุตสาหกรรม หัตถกรรม จักสาน เจียรระไนพลอย
ที่ตั้ง หมู่ 13 ต.บ้านต๋อม อ.เมือง จ.พะเยา

76. นางศรีบุตร แก้วประภา อายุ 69 ปี ศิลปะ วัฒนธรรม ประเพณี จ้อย ซอ ร้องเพลง ฟ้อน
ที่ตั้ง 163 หมู่ 14 ต.บ้านต๋อม อ.เมือง จ.พะเยา
77. นางแสงรวง อัมพรากุล อายุ 67 ปี อุตสาหกรรม หัตถกรรม จักสาน งานประดิษฐ์ โคมล้านนา
ที่ตั้ง 419/1 หมู่ 14 ต.บ้านต๋อม อ.เมือง จ. พะเยา
78. นายแก้วมา บุญมา อายุ 76 ปี ศิลปะ วัฒนธรรม ประเพณี จัดเครื่องสืบชะตา
ที่ตั้ง 577 หมู่ 14 ต.บ้านต๋อม อ.เมือง จ.พะเยา
79. นายวีระพล มีทอง อายุ 59 ปี อุตสาหกรรม หัตถกรรม จักสาน ช่างปูน
ที่ตั้ง 463 หมู่ 14 ต.บ้านต๋อม อ.เมือง จ.พะเยา
80. นายศรีมูล มูลเชื้อ อายุ 80 ปี ศิลปะ วัฒนธรรม ประเพณี บายศรีสู่ขวัญ ส่งเคราะห์ ส่งถ่าน
ที่ตั้ง 279 หมู่ 15 ต.บ้านต๋อม อ.เมือง จ.พะเยา
81. นายขาล ดอนทิพย์ทราย อายุ 86 ปี การแพทย์สาธารณสุข หมอเมือง
ที่ตั้ง 52 หมู่ 15 ต.บ้านต๋อม อ.เมือง จ.พะเยา
82. นายลพ มีทอง อายุ 77 ปี การเกษตร เกษตรชีววิถี / วิทยากรและแหล่งเรียนรู้
ที่ตั้ง 3 หมู่ 16 ต.บ้านต๋อม อ.เมือง จ.พะเยา
83. นางสุดา บัวศิริ การเกษตร การใช้พลังงานทดแทนและอนุรักษ์
ที่ตั้ง 79 หมู่ 16 ต.บ้านต๋อม อ.เมือง จ.พะเยา
84. นายเมือง ชาวเหนือ อุตสาหกรรม หัตถกรรม จักสาน
ที่ตั้ง 588 หมู่ 16 ต.บ้านต๋อม อ.เมือง จ.พะเยา
85. นายวินัย เจียรระกุล อายุ 76 ปี การเกษตร การเพาะเชื้อเห็ด
ที่ตั้ง 390 หมู่ 17 ต.บ้านต๋อม อ.เมือง จ.พะเยา
86. นายณัฐพล ชุมคำลือ อายุ 24 ปี ศิลปะ วัฒนธรรม ประเพณี บายศรีสู่ขวัญ
ที่ตั้ง 267/4 หมู่ 17 ต.บ้านต๋อม อ.เมือง จ.พะเยา

87. นางตุ้มแก้ว จอมปิ่น อายุ 71 ปี ศิลปะ วัฒนธรรม ประเพณี บายศรี
ที่ตั้ง 232/4 หมู่ 17 ต.บ้านต๋อม อ.เมือง จ.พะเยา
88. นายเสาร์ กุลแสง อายุ 75 ปี การแพทย์ สาธารณสุข หมอเมือง
ที่ตั้ง 207 หมู่ 18 ต.บ้านต๋อม อ.เมือง จ.พะเยา
89. นางประนอม เครือปิ่น อายุ 57 ปี ศิลปะ วัฒนธรรม ประเพณี การฟ้อนรำ
ที่ตั้ง 570 หมู่ 18 ต.บ้านต๋อม อ.เมือง จ.พะเยา
90. นายสร้อย คล่องรับ อายุ 73 ปี การแพทย์และสาธารณสุข หมอเมือง
ที่ตั้ง 207 หมู่ 18 ต.บ้านต๋อม อ.เมือง จ.พะเยา
91. นายสิงห์แก้ว อ้อยยาว อายุ 77 ปี ศิลปะ วัฒนธรรม ประเพณี คำว ซอพื้นบ้าน
ที่ตั้ง 15 หมู่ 18 ต.บ้านต๋อม อ.เมือง จ.พะเยา

7.4 สินค้าพื้นเมืองและของที่ระลึก

1. คุณดีหมี่กรอบรสผลไม้
ที่ตั้ง 38 หมู่ 1 ต.บ้านต๋อม อ.เมือง จ.พะเยา โทรศัพท์ 063-546-4232
2. ผลิตภัณฑ์จากบัว (บัวสด หัวบัวเชื่อม น้ำหัวบัว)
ที่ตั้ง หมู่ที่ 2 ต.บ้านต๋อม อ.เมือง จ.พะเยา โทรศัพท์ 083-867-8867
3. ผลิตภัณฑ์สร้างสุขผู้สูงวัย (น้ำพริก ข้าวแต่น ไม้กวาด ฯลฯ)
ที่ตั้ง วัดร่องห้า วัดต๋อมตง ต.บ้านต๋อม อ.เมือง จ.พะเยา โทรศัพท์ 054-458771
4. ผลิตภัณฑ์พรมเช็ดเท้า เปลนออนถักด้วยมือ
ที่ตั้ง กลุ่มแม่บ้าน หมู่ที่ 6 , 11 , 17 ต.บ้านต๋อม อ.เมือง จ.พะเยา โทรศัพท์ 081-079-6926
5. ผลิตภัณฑ์น้ำพริกแกง พริกลาบ แม่บ้านต๋อมตง
ที่ตั้ง หมู่ที่ 6 ต.บ้านต๋อม อ.เมือง จ.พะเยา โทรศัพท์ 085-614-7139
6. ผลิตภัณฑ์เกษตรอินทรีย์ ผลไม้ ใส่อั่วสมุนไพรร (สวนกลินดิน)
ที่ตั้ง 86 หมู่ 7 ต.บ้านต๋อม อ.เมือง จ.พะเยา โทรศัพท์ 099-976-3538

ส่วนที่ 2

ยุทธศาสตร์การพัฒนา

องค์กรปกครองส่วนท้องถิ่น

1.ความสัมพันธ์ระหว่างแผนพัฒนาระดับมหภาค

1.1 แผนยุทธศาสตร์ชาติ 20 ปี (พ.ศ. 2561 – 2580)

โดยที่รัฐธรรมนูญแห่งราชอาณาจักรไทย มาตรา 65 กำหนดให้รัฐพึงจัดให้มียุทธศาสตร์ชาติเป็นเป้าหมายการพัฒนาประเทศอย่างยั่งยืน ตามหลักธรรมาภิบาลเพื่อใช้เป็นกรอบในการจัดทำแผนต่าง ๆ ให้สอดคล้องและบูรณาการกันเพื่อให้เกิดเป็นพลังผลักดันร่วมกันไปสู่เป้าหมายดังกล่าว โดยให้เป็นไปตามที่กำหนดในกฎหมายว่าด้วยการจัดทำยุทธศาสตร์ชาติ และต่อมาได้มีการตราพระราชบัญญัติการจัดทำยุทธศาสตร์ชาติ พ.ศ. 2560 มีผลบังคับใช้เมื่อวันที่ 1 สิงหาคม 2560 โดยกำหนดให้มีการแต่งตั้งคณะกรรมการยุทธศาสตร์ชาติเพื่อรับผิดชอบในการจัดทำร่างยุทธศาสตร์ชาติ กำหนดวิธีการมีส่วนร่วมของประชาชนในการจัดทำร่างยุทธศาสตร์ชาติ ในการติดตาม การตรวจสอบ และการประเมินผล รวมทั้ง กำหนดมาตรการส่งเสริมและสนับสนุนให้ประชาชนทุกภาคส่วนดำเนินการให้สอดคล้องกับยุทธศาสตร์ชาติ

ยุทธศาสตร์ชาติ 20 ปี (พ.ศ.2561 – 2580) เป็นยุทธศาสตร์ชาติฉบับแรกของประเทศไทยตามรัฐธรรมนูญแห่งราชอาณาจักรไทย ซึ่งจะต้องนำไปสู่การปฏิบัติเพื่อให้ประเทศไทยบรรลุวิสัยทัศน์

วิสัยทัศน์ ประเทศไทย คือ

“ ประเทศไทยมีความมั่นคง มั่งคั่ง ยั่งยืน เป็นประเทศที่พัฒนาแล้ว ด้วยการพัฒนาตามหลักปรัชญาของเศรษฐกิจพอเพียง ”

มั่นคง

- มีความมั่นคงปลอดภัยจากภัยและการเปลี่ยนแปลงทั้งภายในประเทศและภายนอกประเทศ และมีความมั่นคงในทุกมิติ ทั้งมิติเศรษฐกิจ สังคม สิ่งแวดล้อม และการเมือง
- ประเทศมีความมั่นคงในเอกราชและอธิปไตย
- สังคมมีความปรองดองและความสามัคคี ประชาชนมีความมั่นคงในชีวิต มีงานและรายได้ที่มั่นคง มีที่อยู่อาศัยและความปลอดภัยในชีวิตทรัพย์สิน
- มีความมั่นคงของอาหาร พลังงาน และน้ำ

มั่งคั่ง

- ประเทศไทยมีการขยายตัวของเศรษฐกิจอย่างต่อเนื่องยกระดับเข้าสู่กลุ่มประเทศรายได้สูง ความเหลื่อมล้ำของการพัฒนาลดลง ประชากรได้รับผลประโยชน์จากการพัฒนาอย่างเท่าเทียมกัน
- เศรษฐกิจมีความสามารถในการแข่งขันสูง สร้างเศรษฐกิจและสังคมแห่งอนาคต และเป็นจุดสำคัญของการเชื่อมโยงในภูมิภาคทั้งการคมนาคมขนส่ง การผลิต การค้า การลงทุน
- มีความสมบูรณ์ในทุนที่จะสามารถสร้างการพัฒนาต่อเนื่อง อาทิ ทุนมนุษย์ ทุนทางปัญญา ทุนทางการเงินและทุนอื่น ๆ

ยั่งยืน

- การพัฒนาที่สามารถสร้างความเจริญด้านรายได้ และคุณภาพชีวิตของประชาชนอย่างต่อเนื่อง โดยไม่ใช้ทรัพยากรธรรมชาติเกินพอดี ไม่สร้างมลภาวะต่อสิ่งแวดล้อม
- มีการผลิตและการบริโภคเป็นมิตรกับสิ่งแวดล้อมและสอดคล้องกับกฎระเบียบของประชาคมโลก
- คนมีความรับผิดชอบต่อสังคม มุ่งประโยชน์ส่วนรวมอย่างยั่งยืน ทุกภาคส่วนในสังคมยึดถือและปฏิบัติตามหลักปรัชญาของเศรษฐกิจพอเพียง

เป้าหมายการพัฒนาประเทศ คือ

“ประเทศชาติมั่นคง ประชาชนมีความสุข เศรษฐกิจพัฒนาอย่างต่อเนื่อง สังคมเป็นธรรม
ฐานทรัพยากรธรรมชาติยั่งยืน”

ประเด็นยุทธศาสตร์ชาติ โดยประกอบด้วย 6 ยุทธศาสตร์ ได้แก่**1. ยุทธศาสตร์ชาติด้านความมั่นคง****เป้าหมาย**

1. ประชาชนอยู่ดี กินดี และมีความสุข
2. บ้านเมืองมีความมั่นคงในทุกมิติและทุกระดับ
3. กองทัพ หน่วยงานด้านความมั่นคง ภาครัฐ ภาคเอกชน และภาคประชาชน มีความพร้อมในการป้องกันและแก้ไขปัญหาความมั่นคง
4. ประเทศไทยมีบทบาทด้านความมั่นคงเป็นที่ชื่นชมและได้รับการยอมรับโดยประชาคมระหว่างประเทศ
5. การบริหารจัดการความมั่นคงมีผลสำเร็จที่เป็นรูปธรรมอย่างมีประสิทธิภาพ

ตัวชี้วัด

1. ความสุขของประชากรไทย
2. ความมั่นคงปลอดภัยของประเทศ
3. ความพร้อมของกองทัพ หน่วยงานด้านความมั่นคง และการมีส่วนร่วมของภาครัฐ ภาคเอกชน และภาคประชาชนในการป้องกันและแก้ไขปัญหาความมั่นคง
4. บทบาทและการยอมรับในด้านความมั่นคงของไทยในประชาคมระหว่างประเทศ
5. ประสิทธิภาพการบริหารจัดการความมั่นคงแบบองค์รวม

โดยประเด็นยุทธศาสตร์ชาติด้านความมั่นคง ประกอบด้วย 5 ประเด็น ได้แก่

1. การรักษาความสงบภายในประเทศ เพื่อสร้างเสริมความสงบเรียบร้อยและสันติสุขให้เกิดขึ้นกับประเทศชาติบ้านเมือง
2. การป้องกันและแก้ไขปัญหาที่มีผลกระทบต่อความมั่นคง เพื่อแก้ไขปัญหาเดิมที่มีอยู่อย่างตรงประเด็นจนหมดไปอย่างรวดเร็ว และป้องกันไม่ให้เกิดปัญหาใหม่เกิดขึ้น
3. การพัฒนาศักยภาพของประเทศให้พร้อมเผชิญภัยคุกคามที่กระทบต่อความมั่นคงของชาติ เพื่อยกระดับขีดความสามารถของกองทัพและหน่วยงานด้านความมั่นคง

4. การบูรณาการความร่วมมือด้านความมั่นคงกับอาเซียนและนานาชาติ รวมถึงองค์การภาครัฐและที่มิใช่ภาครัฐ เพื่อสร้างเสริมความสงบสุข สันติสุข ความมั่นคงและความเจริญ ก้าวหน้า ให้กับประเทศชาติ ภูมิภาค และโลกอย่างยั่งยืน
5. การพัฒนากลไกการบริหารจัดการความมั่นคงแบบองค์รวม เพื่อให้กลไกสำคัญต่าง ๆ ทำงานได้อย่างมีประสิทธิภาพ สามารถส่งเสริมและสนับสนุนการบริหารและพัฒนาประเทศได้อย่างแท้จริงเป็นรูปธรรม มีการใช้หลักธรรมาภิบาล และการบังคับใช้กฎหมายอย่างเคร่งครัดและมีประสิทธิภาพ

2. ยุทธศาสตร์ชาติด้านการสร้างความสามารถในการแข่งขัน

เป้าหมาย

1. ประเทศไทยเป็นประเทศที่พัฒนาแล้ว เศรษฐกิจเติบโตอย่างมีเสถียรภาพและยั่งยืน
2. ประเทศไทยมีขีดความสามารถในการแข่งขันสูงขึ้น

ตัวชี้วัด

1. รายได้ประชาชาติ การขยายตัวของผลิตภัณฑ์มวลรวมภายในประเทศ และการกระจายรายได้
2. ผลผลิตภาพการผลิตของประเทศทั้งในปัจจัยการผลิตและแรงงาน
3. การลงทุนเพื่อการวิจัยและพัฒนา
4. ความสามารถในการแข่งขันของประเทศ

โดยประเด็นยุทธศาสตร์ชาติด้านการสร้างความสามารถในการแข่งขัน ประกอบด้วย 5 ประเด็น ได้แก่

1. การเกษตรสร้างมูลค่า ให้ความสำคัญกับการเพิ่มผลผลิตภาพการผลิตทั้งเชิงปริมาณและมูลค่า และความหลากหลายของสินค้าเกษตร
2. อุตสาหกรรมและบริการแห่งอนาคต โดยสร้างอุตสาหกรรมและบริการแห่งอนาคตที่ขับเคลื่อนประเทศไทยไปสู่ประเทศที่พัฒนาแล้วด้วยนวัตกรรมและเทคโนโลยีแห่งอนาคต
3. สร้างความหลากหลายด้านการท่องเที่ยว โดยการรักษาการเป็นจุดหมายปลายทางที่สำคัญของการท่องเที่ยวระดับโลกที่ดึงดูดนักท่องเที่ยวทุกระดับและเพิ่มสัดส่วนของนักท่องเที่ยวที่มีคุณภาพสูง
4. โครงสร้างพื้นฐาน เชื่อมไทย เชื่อมโลก ครอบคลุมถึงโครงสร้างพื้นฐานทางกายภาพในด้านโครงข่ายคมนาคม พื้นที่และเมือง รวมถึงเทคโนโลยี ตลอดจนโครงสร้างพื้นฐานทางเศรษฐกิจ
5. พัฒนาเศรษฐกิจบนพื้นฐานผู้ประกอบการยุคใหม่ สร้างและพัฒนาผู้ประกอบการยุคใหม่ ที่มีทักษะและจิตวิญญาณของการเป็นผู้ประกอบการที่มีความสามารถในการแข่งขันและมีอัตลักษณ์ชัดเจน

3. ยุทธศาสตร์ชาติด้านการพัฒนาและเสริมสร้างศักยภาพทรัพยากรมนุษย์

เป้าหมาย

1. คนไทยเป็นคนดี คนเก่ง มีคุณภาพ พร้อมสำหรับวิถีชีวิตในศตวรรษที่ 21
2. สังคมไทยมีสภาพแวดล้อมที่เอื้อและสนับสนุนต่อการพัฒนาคนตลอดช่วงชีวิต

ตัวชี้วัด

- (1) การพัฒนาคุณภาพชีวิต สุขภาวะ และความเป็นอยู่ที่ดีของคนไทย
- (2) ผลสัมฤทธิ์ทางการศึกษาและการเรียนรู้ตลอดชีวิต
- (3) การพัฒนาสังคมและครอบครัวไทย

โดยประเด็นยุทธศาสตร์ชาติด้านการพัฒนาและเสริมสร้างศักยภาพทรัพยากรมนุษย์ ประกอบด้วย 7 ประเด็น ได้แก่

1. การปรับเปลี่ยนค่านิยมและวัฒนธรรม มุ่งเน้นให้สถาบันทางสังคมร่วมปลูกฝังค่านิยมและวัฒนธรรมที่พึงประสงค์
2. การพัฒนาศักยภาพคนตลอดช่วงชีวิต มุ่งเน้นการพัฒนาคนเชิงคุณภาพในทุกช่วงวัย
3. ปฏิรูปกระบวนการเรียนรู้ที่ตอบสนองต่อการเปลี่ยนแปลงในศตวรรษที่ 21 มุ่งเน้นผู้เรียนให้มีทักษะการเรียนรู้และมีใจใฝ่เรียนรู้ตลอดเวลา
4. การตระหนักถึงหุบปัญญาของมนุษย์ที่หลากหลาย โดยการพัฒนาและรักษากลุ่มผู้มีความสามารถพิเศษ การสร้างเสริมศักยภาพผู้มีความสามารถพิเศษให้สามารถต่อยอดการประกอบอาชีพได้อย่างมั่นคง
5. การเสริมสร้างให้คนไทยมีสุขภาพที่ดี ครอบคลุมทั้งด้านกาย ใจ สติปัญญา และสังคม
6. การสร้างสภาพแวดล้อมที่เอื้อต่อการพัฒนาและเสริมสร้างศักยภาพทรัพยากรมนุษย์
7. การเสริมสร้างศักยภาพการกีฬาในการสร้างคุณค่าทางสังคมและพัฒนาประเทศ โดยมุ่งส่งเสริมการใช้กิจกรรมนันทนาการและกีฬาเป็นเครื่องมือในการเสริมสร้างสุขภาวะของประชาชนอย่างครบวงจรและมีคุณภาพมาตรฐาน

4. ยุทธศาสตร์ชาติด้านการสร้างโอกาสและความเสมอภาคทางสังคม

เป้าหมาย

1. สร้างความเป็นธรรม และลดความเหลื่อมล้ำในทุกมิติ
2. กระจายศูนย์กลางความเจริญทางเศรษฐกิจและสังคม เพิ่มโอกาสให้ทุกภาคส่วนเข้ามาเป็นกำลังของการพัฒนาประเทศในทุกกระดับ
3. เพิ่มขีดความสามารถของชุมชนท้องถิ่นในการพัฒนา การพึ่งตนเองและการจัดการตนเองเพื่อสร้างสังคมคุณภาพ

ตัวชี้วัด

1. ความแตกต่างของรายได้และการเข้าถึงบริการภาครัฐระหว่างกลุ่มประชากร
2. ความก้าวหน้าของการพัฒนาคน
3. ความก้าวหน้าในการพัฒนาจังหวัดในการเป็นศูนย์กลางความเจริญทางเศรษฐกิจ สังคม และเทคโนโลยีและ
4. คุณภาพชีวิตของประชากรสูงอายุ

ประเด็นยุทธศาสตร์ชาติด้านการสร้างโอกาสและความเสมอภาคทางสังคม ประกอบด้วย 4 ประเด็น ได้แก่

1. การลดความเหลื่อมล้ำ สร้างความเป็นธรรมในทุกมิติ
2. การกระจายศูนย์กลางความเจริญทางเศรษฐกิจ สังคมและเทคโนโลยี
3. การเสริมสร้างพลังทางสังคม
4. การเพิ่มขีดความสามารถของชุมชนท้องถิ่นในการพัฒนา การพึ่งตนเองและการจัดการตนเอง

5. ยุทธศาสตร์ชาติด้านการสร้างการเติบโตบนคุณภาพชีวิตที่เป็นมิตรต่อสิ่งแวดล้อม

เป้าหมาย

1. อนุรักษ์และรักษาทรัพยากรธรรมชาติ สิ่งแวดล้อม และวัฒนธรรม ให้คนรุ่นต่อไปได้ใช้อย่างยั่งยืน มีสมดุล
2. พัฒนาและสร้างใหม่ฐานทรัพยากรธรรมชาติและสิ่งแวดล้อม เพื่อลดผลกระทบทางลบจากการพัฒนาสังคมเศรษฐกิจของประเทศ
3. ใช้ประโยชน์และสร้างการเติบโต บนฐานทรัพยากรธรรมชาติและสิ่งแวดล้อมให้สมดุลภายในขีดความสามารถของระบบนิเวศ
4. ยกระดับกระบวนการทัศน์ เพื่อกำหนดอนาคตประเทศด้านทรัพยากรธรรมชาติและสิ่งแวดล้อมและวัฒนธรรม บนหลักของการมีส่วนร่วม และธรรมาภิบาล

ตัวชี้วัด

1. พื้นที่สีเขียวที่เป็นมิตรกับสิ่งแวดล้อม
 2. สภาพแวดล้อมและทรัพยากรธรรมชาติที่เสื่อมโทรมได้รับการฟื้นฟู
 3. การเติบโตที่เป็นมิตรกับสิ่งแวดล้อม
 4. ปริมาณก๊าซเรือนกระจก มูลค่าเศรษฐกิจฐานชีวภาพ
- ประเด็นยุทธศาสตร์ชาติด้านการสร้างการเติบโตบนคุณภาพชีวิตที่เป็นมิตรต่อสิ่งแวดล้อม ประกอบด้วย

6 ประเด็น

1. สร้างการเติบโตอย่างยั่งยืนบนสังคมเศรษฐกิจสีเขียว
2. สร้างการเติบโตอย่างยั่งยืนบนสังคมเศรษฐกิจภาคทะเล
3. สร้างการเติบโตอย่างยั่งยืนบนสังคมที่เป็นมิตรต่อสภาพภูมิอากาศ
4. พัฒนาพื้นที่เมือง ชนบท เกษตรกรรมและอุตสาหกรรมเชิงนิเวศ มุ่งเน้นความเป็นเมืองที่เติบโตอย่างต่อเนื่อง
5. พัฒนาความมั่นคงน้ำ พลังงาน และเกษตรที่เป็นมิตรต่อสิ่งแวดล้อม
6. ยกระดับกระบวนการทัศน์เพื่อกำหนดอนาคตประเทศ

6. ยุทธศาสตร์ชาติด้านการปรับสมดุลและพัฒนาระบบการบริหารจัดการภาครัฐ

เป้าหมาย

1. ภาครัฐมีวัฒนธรรมการทำงานที่มุ่งผลสัมฤทธิ์และผลประโยชน์ส่วนรวม ตอบสนองความต้องการของประชาชนได้อย่างสะดวก รวดเร็ว โปร่งใส
2. ภาครัฐมีขนาดที่เล็กลง พร้อมปรับตัวให้ทันต่อการเปลี่ยนแปลง
3. ภาครัฐมีความโปร่งใส ปลอดการทุจริตและประพฤติมิชอบ
4. กระบวนการยุติธรรม เป็นไปเพื่อประโยชน์ต่อส่วนรวมของประเทศ

ตัวชี้วัด

1. ระดับความพึงพอใจของประชาชนต่อการให้บริการสาธารณะของภาครัฐ
2. ประสิทธิภาพของการบริการภาครัฐ
3. ระดับความโปร่งใส การทุจริต ประพฤติมิชอบ
4. ความเสมอภาคในกระบวนการยุติธรรม

ประเด็นยุทธศาสตร์ชาติด้านการปรับสมดุลและพัฒนาระบบการบริหารจัดการภาครัฐ ประกอบด้วย 8 ประเด็น ได้แก่

1. ภาครัฐที่ยึดประชาชนเป็นศูนย์กลาง ตอบสนองความต้องการ และให้บริการอย่างสะดวกรวดเร็ว โปร่งใส
2. ภาครัฐบริหารงานแบบบูรณาการโดยมียุทธศาสตร์ชาติเป็นเป้าหมายและเชื่อมโยงการพัฒนาในทุก ระดับ ทุกประเด็น ทุกภารกิจ และทุกพื้นที่
3. ภาครัฐมีขนาดเล็กกลาง เหมาะสมกับภารกิจ ส่งเสริมให้ประชาชนและทุกภาคส่วนมีส่วนร่วมในการพัฒนาประเทศ
4. ภาครัฐมีความทันสมัย
5. บุคลากรภาครัฐเป็นคนดีและเก่ง ยึดหลักคุณธรรม จริยธรรม มีจิตสำนึก มีความสามารถสูง มุ่งมั่น และเป็นมืออาชีพ
6. ภาครัฐมีความโปร่งใส ปลอดการทุจริตและประพฤติมิชอบ
7. กฎหมายมีความสอดคล้องเหมาะสมกับบริบทต่าง ๆ และมีเท่าที่จำเป็น
8. กระบวนการยุติธรรมเคารพสิทธิมนุษยชนและปฏิบัติต่อประชาชนโดยเสมอภาค

การประเมินผลการพัฒนาตามยุทธศาสตร์ชาติ ประกอบด้วย

1. ความอยู่ดีมีสุขของคนไทยและสังคมไทย
2. ขีดความสามารถในการแข่งขัน การพัฒนาเศรษฐกิจและการกระจายรายได้
3. การพัฒนาทรัพยากรมนุษย์ของประเทศ
4. ความเท่าเทียมและความเสมอภาคของสังคม
5. ความหลากหลายทางชีวภาพ คุณภาพสิ่งแวดล้อม และความยั่งยืนของทรัพยากรธรรมชาติ
6. ประสิทธิภาพการบริหารจัดการและการเข้าถึงการให้บริการของภาครัฐ

แผนแม่บทภายใต้ยุทธศาสตร์ชาติ (23 แผนแม่บท) พุทธศักราช 2561

แผนแม่บทภายใต้ยุทธศาสตร์ชาติ เป็นแผนแม่บทเพื่อบรรลุเป้าหมายตามที่กำหนดไว้ในยุทธศาสตร์ชาติ มีทั้งสิ้น 23 ประเด็นแผนแม่บท ซึ่งจะมีผลผูกพันต่อหน่วยงานของรัฐที่เกี่ยวข้องที่จะต้องปฏิบัติให้เป็นไปตามนั้น รวมถึงการจัดทำงบประมาณรายจ่ายประจำปีงบประมาณต้องสอดคล้องกับแผนแม่บท ซึ่งจะนำไปสู่การปฏิบัติ เพื่อให้ประเทศบรรลุวิสัยทัศน์ “ประเทศไทยมีความมั่นคง มั่งคั่ง ยั่งยืน เป็นประเทศพัฒนาแล้ว ด้วยการพัฒนา ตามหลักปรัชญาของเศรษฐกิจพอเพียง” ภายในช่วงเวลาดังกล่าว เพื่อความสุขของคนไทยทุกคน

1. แผนแม่บทประเด็นความมั่นคง เป็นการดำเนินการเพื่อให้ประเทศชาติมั่นคง (ในทุกมิติ) อย่างยั่งยืน คนไทยอยู่ดี กินดี มีความสุข มีความสามัคคีปรองดอง มีการป้องกันและแก้ไขปัญหาที่ส่งผลกระทบต่อความมั่นคงในปัจจุบัน และป้องกันไม่ให้เกิดปัญหาใหม่ในอนาคต ตลอดจนการพัฒนาศักยภาพของประเทศให้พร้อมเผชิญภัยคุกคามที่กระทบต่อความมั่นคงของชาติในทุกมิติ ทุกรูปแบบ และทุกระดับความรุนแรงได้อย่างมีประสิทธิภาพซึ่งจะส่งผลให้การบริการจัดการและการพัฒนาประเทศในทุกด้านดำเนินไปได้อย่างต่อเนื่องและราบรื่น ตามหลักปรัชญาของเศรษฐกิจพอเพียง ซึ่งเป็นกุญแจสำคัญที่จะนำไปสู่การบรรลุเป้าหมายการพัฒนาที่ยั่งยืน ประกอบด้วย 5 แผนย่อย ได้แก่

- (1) การรักษาความสงบภายในประเทศ
- (2) การป้องกันและแก้ไขปัญหาที่มีผลกระทบต่อความมั่นคง
- (3) การพัฒนาศักยภาพของประเทศให้พร้อมเผชิญภัยคุกคามที่กระทบต่อความมั่นคงของชาติ
- (4) การบูรณาการความร่วมมือด้านความมั่นคงกับอาเซียน และนานาชาติ
- (5) การพัฒนากลไกการบริหารจัดการความมั่นคงแบบองค์รวม

2. แผนแม่บทประเด็นการต่างประเทศ ให้ความสำคัญกับความร่วมมือระหว่างประเทศในระดับภูมิภาคต่าง ๆ ทั้งในประเด็นความมั่นคง ด้านเศรษฐกิจ ด้านการพัฒนาประเทศ ที่ยึดตามมาตรฐานสากลและพันธกรณีระหว่างประเทศได้อย่างเป็นบูรณาการประกอบด้วย 5 แผนย่อย ได้แก่

- (1) ความร่วมมือด้านความมั่นคงระหว่างประเทศ
- (2) ความร่วมมือด้านเศรษฐกิจและความร่วมมือเพื่อการพัฒนาระหว่างประเทศ
- (3) การพัฒนาที่สอดคล้องกับมาตรฐานสากลและพันธกรณีระหว่างประเทศ
- (4) การส่งเสริมสถานะและบทบาทของประเทศไทยในประชาคมโลก
- (5) การต่างประเทศมีเอกภาพและบูรณาการ

3. แผนแม่บทประเด็นการพัฒนาการเกษตร จะให้ความสำคัญกับการปรับตัวจากการทำเกษตรแบบดั้งเดิมไปเป็นเกษตรอุตสาหกรรม/การแปรรูปเกษตรที่มีมูลค่าเพิ่มสูง การเพิ่มผลผลิตการผลิตโดยอาศัยเทคโนโลยีและนวัตกรรม รวมถึงการใช้ประโยชน์จากฐานทรัพยากรชีวภาพ ควบคู่ไปกับการสร้างความมั่นคงและความปลอดภัยอาหาร เพื่อเป็นภาคการผลิตที่สร้างรายได้และพัฒนาคุณภาพชีวิตให้กับเกษตรกรสามารถพึ่งพาตนเองได้ ประกอบด้วย 6 แผนย่อย ดังนี้

- (1) เกษตรอัตลักษณ์พื้นถิ่น
- (2) เกษตรปลอดภัย

- (3) เกษตรชีวภาพ
- (4) เกษตรแปรรูป
- (5) เกษตรอัจฉริยะ
- (6) การพัฒนาระบบนิเวศของภาคเกษตร

4. แผนแม่บทประเด็นอุตสาหกรรมและบริการแห่งอนาคต จะให้ความสำคัญกับการพัฒนาเป็นองค์รวมและการสร้างระบบนิเวศให้อุตสาหกรรมและบริการแห่งอนาคตได้เติบโต โดยเน้นการสร้างรากฐานของอุตสาหกรรมและบริการและสร้างสภาพแวดล้อมที่เอื้ออำนวยต่อการพัฒนาของอุตสาหกรรมและบริการ ทั้งด้านบุคลากรและโครงสร้างพื้นฐานที่จำเป็นการพัฒนาย่อยจากฐานอุตสาหกรรมและบริการเดิมที่มีความเข้มแข็ง และสร้างโอกาสทุกอุตสาหกรรมในการปรับตัวและสร้างศักยภาพใหม่ ในระยะต่อไปจะเป็นการสนับสนุนให้อุตสาหกรรมและบริการแห่งอนาคตได้เติบโตเป็นเสาหลักของเศรษฐกิจไทย สร้างมูลค่าเพิ่มด้วยเทคโนโลยีและนวัตกรรมของตนเอง ลดการพึ่งพาเทคโนโลยีและนวัตกรรมจากต่างประเทศ และเป็นผู้นำของอุตสาหกรรมและบริการที่ประเทศไทยมีศักยภาพในระดับภูมิภาคและระดับโลก ประกอบด้วย 6 แผนย่อย ดังนี้

- (1) อุตสาหกรรมชีวภาพ
- (2) อุตสาหกรรมและบริการทางการแพทย์ครบวงจร
- (3) อุตสาหกรรมและบริการดิจิทัล ข้อมูล และปัญญาประดิษฐ์
- (4) อุตสาหกรรมต่อเนื่องจากการพัฒนาระบบคมนาคม
- (5) อุตสาหกรรมความมั่นคงของประเทศ
- (6) ระบบนิเวศของอุตสาหกรรมและบริการแห่งอนาคต

5. แผนแม่บทประเด็นการท่องเที่ยว แผนแม่บทภายใต้ยุทธศาสตร์ชาติประเด็นสร้างความหลากหลายด้านการท่องเที่ยวจะให้ความสำคัญกับการรักษาการเป็นจุดหมายปลายทางของการท่องเที่ยวระดับโลกที่เป็นกลไกหลักในการช่วยขับเคลื่อนเศรษฐกิจของประเทศไทยโดยจะต้องพัฒนาการท่องเที่ยวทั้งระบบ มุ่งเน้นนักท่องเที่ยวกลุ่มคุณภาพ สร้างความหลากหลายด้านการท่องเที่ยวให้สอดคล้องกับความต้องการของนักท่องเที่ยว รวมถึงให้ความสำคัญกับการพัฒนาการท่องเที่ยวในสาขาที่มีศักยภาพ แต่ยังคงรักษาจุดเด่นของประเทศด้านขนบธรรมเนียม ประเพณี วัฒนธรรม อัตลักษณ์ความเป็นไทย ตลอดจนให้คุณค่ากับสิ่งแวดล้อมธรรมชาติไว้ได้ ประกอบด้วย 7 แผนย่อย ดังนี้

- (1) การท่องเที่ยวเชิงสร้างสรรค์และวัฒนธรรม
- (2) การท่องเที่ยวเชิงธุรกิจ
- (3) การท่องเที่ยวเชิงสุขภาพ ความงาม และแพทย์แผนไทย
- (4) การท่องเที่ยวสำราญทางน้ำ
- (5) การท่องเที่ยวเชื่อมโยงภูมิภาค
- (6) ระบบนิเวศสร้างความหลากหลายด้านการท่องเที่ยว
- (7) การฟื้นฟูชายหาดที่เป็นแหล่งท่องเที่ยว

6. แผนแม่บทประเด็นการพัฒนาพื้นที่และเมืองนำอยู่อัจฉริยะ ให้ความสำคัญกับการพัฒนาเมืองให้เป็นเมืองนำอยู่อัจฉริยะที่สามารถรองรับกิจกรรมทางเศรษฐกิจ เป็นที่อยู่อาศัย ลดความเหลื่อมล้ำ และยกระดับคุณภาพชีวิตของประชาชนในพื้นที่ทุกกลุ่ม โดยผ่านความร่วมมือระหว่างภาครัฐ ภาคเอกชน และประชาชนในพื้นที่ ประกอบด้วย 2 แผนย่อย ดังนี้

- (1) การพัฒนาเมืองนำอยู่อัจฉริยะ
- (2) การพัฒนาพื้นที่เมืองพิเศษ

7. แผนแม่บทประเด็นโครงสร้างพื้นฐาน ระบบโลจิสติกส์ และดิจิทัล พัฒนาโครงสร้างพื้นฐานของประเทศ โดยมุ่งเน้นการขยายขีดความสามารถพัฒนาคุณภาพและประสิทธิภาพของโครงสร้างพื้นฐานด้านการขนส่งและระบบโลจิสติกส์พลังงาน ดิจิทัล วิทยาศาสตร์และเทคโนโลยีสมัยใหม่ เพื่อยกระดับผลผลิตของภาคการผลิตและบริการลดต้นทุนการผลิตและบริการให้แข่งขันได้ในระดับสากล สนับสนุนให้เกิดความเชื่อมโยงกับอนุภูมิภาคและภูมิภาคอย่างเป็นระบบ รวมถึงพัฒนาระบบการบริหารจัดการให้สามารถรองรับการเกิดภัยพิบัติทางธรรมชาติและปรับตัวได้ทันกับแนวโน้มการเปลี่ยนแปลงทางเทคโนโลยีในอนาคต โดยภายใต้แผนแม่บทด้านโครงสร้างพื้นฐาน ประกอบด้วย 4 แผนย่อย ได้แก่

- (1) โครงสร้างพื้นฐานด้านคมนาคมและระบบโลจิสติกส์
- (2) โครงสร้างพื้นฐานด้านพลังงาน
- (3) โครงสร้างพื้นฐานด้านดิจิทัล
- (4) โครงสร้างพื้นฐานด้านวิทยาศาสตร์และเทคโนโลยีสมัยใหม่

8. แผนแม่บทประเด็นการพัฒนาเศรษฐกิจบนพื้นฐานผู้ประกอบการยุคใหม่และวิสาหกิจขนาดกลางและขนาดย่อม จะให้ความสำคัญกับการพัฒนาผู้ประกอบการไทยให้เป็นผู้ประกอบการยุคใหม่ที่มีทักษะและจิตวิญญาณของการเป็นผู้ประกอบการที่มีอัตลักษณ์ชัดเจน มีความสามารถในการแข่งขันและมีนวัตกรรมในการสร้างรูปแบบธุรกิจ นวัตกรรมของสินค้าและบริการ และนวัตกรรมในกระบวนการผลิตสินค้าและการให้บริการ ตลอดจนมีทักษะในการใช้ระบบเทคโนโลยีสารสนเทศและดิจิทัล และมีความสามารถในการเข้าถึงตลาดทั้งในและต่างประเทศ โดยครอบคลุมการพัฒนาผู้ประกอบการรายใหญ่ กลาง เล็ก วิสาหกิจเริ่มต้น วิสาหกิจชุมชนหรือวิสาหกิจเพื่อสังคม รวมทั้งเกษตรกร ซึ่งแผนแม่บทภายใต้ยุทธศาสตร์ชาติประเด็นพัฒนาเศรษฐกิจบนพื้นฐานผู้ประกอบการยุคใหม่ ประกอบด้วย 5 แผนย่อย ดังนี้

- (1) สร้างผู้ประกอบการอัจฉริยะ
- (2) สร้างโอกาสเข้าถึงบริการทางการเงิน
- (3) สร้างโอกาสเข้าถึงตลาด
- (4) สร้างโอกาสเข้าถึงข้อมูล
- (5) ปรับบทบาทและโอกาสเข้าถึงบริการภาครัฐ

9. แผนแม่บทประเด็นเขตพัฒนาพิเศษภาคตะวันออก จะให้ความสำคัญกับการพัฒนาพื้นที่เพื่อเป็นต้นแบบการพัฒนาเชิงพื้นที่ที่สมบูรณ์แบบ โดยกำหนดอุตสาหกรรมเป้าหมายที่ได้รับการส่งเสริมเพื่อให้เกิดการลงทุนอย่างเป็นรูปธรรม สนับสนุนการลงทุนโครงสร้างพื้นฐานและระบบสาธารณูปโภค เพื่อเพิ่มศักยภาพรองรับการลงทุน

และการพัฒนากิจกรรมทางเศรษฐกิจและการอำนวยความสะดวกต่างๆ ในพื้นที่ รวมทั้งการพัฒนาทรัพยากรมนุษย์และการจัดระบบการสะสมเทคโนโลยี โดยแนวทางการพัฒนาและแผนการขับเคลื่อนนโยบายเขตพัฒนาพิเศษภาคตะวันออก ประกอบด้วย 6 แผนย่อย ดังนี้

- (1) แผนพัฒนาโครงสร้างพื้นฐานและระบบสาธารณูปโภค
- (2) แผนพัฒนาและส่งเสริมอุตสาหกรรมเป้าหมาย
- (3) แผนพัฒนาและส่งเสริมการท่องเที่ยว
- (4) แผนพัฒนาบุคลากร การศึกษา การวิจัย เทคโนโลยี และนวัตกรรม
- (5) แผนพัฒนาเมืองใหม่อัจฉริยะน่าอยู่ มหานครการบินภาคตะวันออก และศูนย์กลางการเงิน
- (6) แผนพัฒนาโครงสร้างพื้นฐานด้านดิจิทัล

10. แผนแม่บทประเด็นการปรับเปลี่ยนค่านิยมและวัฒนธรรม ให้ความสำคัญกับการปลูกฝังค่านิยมวัฒนธรรมที่พึงประสงค์ การหล่อหลอมคุณค่าที่ดี มีคุณธรรม จริยธรรม มีระเบียบวินัย มีจิตสาธารณะ ที่คำนึงถึงการเปลี่ยนแปลงของโลกยุคใหม่และพฤติกรรมของมนุษย์ที่เปลี่ยนไปในแต่ละช่วง โดยมุ่งเน้นให้สถาบันทางสังคมร่วมปลูกฝังค่านิยมวัฒนธรรมที่พึงประสงค์ โดยบูรณาการร่วมระหว่าง “ครอบครัว ชุมชน ศาสนา การศึกษา สื่อ และภาคเอกชน” ในการหล่อหลอมคนไทยให้มีคุณธรรม จริยธรรม ในลักษณะที่เป็น “วิถี” การดำเนินชีวิต โดยต้องวางรากฐานการพัฒนาคนให้มีความสมบูรณ์ เริ่มตั้งแต่การพัฒนาคนให้มีสุขภาพกายและใจที่ดี บนพื้นฐานของการมีส่วนร่วมของสถาบันสังคมและวัฒนธรรมที่เข้มแข็ง ทั้งสถาบันครอบครัว สถาบันการศึกษา สถาบันศาสนา สื่อ รวมทั้งชุมชน ประกอบด้วย 3 แผนย่อย ดังนี้

- (1) การปลูกฝังคุณธรรม จริยธรรม ค่านิยม และการเสริมสร้างจิตสาธารณะและการเป็นพลเมืองที่ดี
- (2) การสร้างค่านิยมและวัฒนธรรมที่พึงประสงค์จากภาคธุรกิจ
- (3) การใช้สื่อและสื่อสารมวลชนในการปลูกฝังค่านิยมและวัฒนธรรมของคนในสังคม

11. แผนแม่บทประเด็นการพัฒนาคนตลอดช่วงชีวิต ให้ความสำคัญกับการพัฒนาคนเชิงคุณภาพในทุกช่วงวัย ตั้งแต่ช่วงการตั้งครรภ์ ปฐมวัย วัยเด็ก วัยรุ่น วัยเรียน วัยผู้ใหญ่ วัยแรงงาน และวัยผู้สูงอายุ เพื่อสร้างทรัพยากรมนุษย์ที่มีศักยภาพ มีทักษะความรู้ เป็นคนดี มีวินัย เรียนรู้ได้ด้วยตนเองในทุกช่วงวัย มีความรอบรู้ทางการเงิน มีความสามารถในการวางแผนชีวิตและการวางแผนทางการเงินที่เหมาะสมในแต่ละช่วงวัย และความสามารถในการดำรงชีวิตอย่างมีคุณค่า รวมถึงการพัฒนาและปรับทัศนคติให้คนทุกช่วงวัยที่เคยกระทำผิดได้กลับมาใช้ชีวิตในสังคมได้อย่างสงบสุขและเป็นกำลังสำคัญในการพัฒนาประเทศ ประกอบด้วย 4 แผนย่อย ได้แก่

- (1) การพัฒนาเด็กตั้งแต่ช่วงการตั้งครรภ์จนถึงปฐมวัย
- (2) การพัฒนาวัยเรียน/วัยรุ่น
- (3) การส่งเสริมศักยภาพผู้สูงอายุ
- (4) การพัฒนาและยกระดับศักยภาพแรงงาน

12. แผนแม่บทประเด็นการพัฒนาการเรียนรู้ ให้ความสำคัญกับการเสริมสร้างและยกระดับการพัฒนาการศึกษาและการเรียนรู้ในทุกระดับตั้งแต่ระดับปฐมวัยจนถึงการเรียนรู้ตลอดชีวิต โดยการพัฒนากระบวนการเรียนรู้ที่ตอบสนองต่อการเปลี่ยนแปลงในศตวรรษที่ 21 มีการออกแบบระบบการเรียนรู้ใหม่ การเปลี่ยนบทบาท

ครู การเพิ่มประสิทธิภาพระบบบริหารจัดการศึกษา และการพัฒนาระบบการเรียนรู้ตลอดชีวิตเพื่อพัฒนาผู้เรียนให้สามารถกำกับการเรียนรู้ที่เหมาะสมกับตนเองได้อย่างต่อเนื่องแม้จะออกจากระบบการศึกษาแล้วรวมทั้งสร้างสภาพแวดล้อมที่เอื้อต่อการสร้างและพัฒนาเด็กและเยาวชนที่มีความสามารถพิเศษบนฐานพหุปัญญา ประกอบด้วย 2 แผนย่อย ได้แก่

- (1) ปฏิรูปการเรียนรู้ที่ตอบสนองต่อการเปลี่ยนแปลงในศตวรรษที่ 21
- (2) การตระหนักถึงพหุปัญญาของมนุษย์ที่หลากหลาย

13. แผนแม่บทประเด็นการเสริมสร้างให้คนไทยมีสุขภาวะที่ดี แผนแม่บทการเสริมสร้างให้คนไทยมีสุขภาวะที่ดี ให้ความสำคัญกับการเสริมสร้างการจัดการสุขภาวะในทุกรูปแบบ ที่นำไปสู่การมีศักยภาพในการจัดการสุขภาวะที่ดีได้ด้วยตนเอง พร้อมทั้งสนับสนุนให้ทุกภาคส่วนมีส่วนร่วมในการสร้างเสริมให้คนไทยมีสุขภาวะที่ดี และมีทักษะด้านสุขภาวะที่เหมาะสม รวมถึงการพัฒนาระบบบริการสุขภาพที่ทันสมัยสนับสนุนการสร้างสุขภาวะที่ดี ประกอบด้วย 5 แผนย่อย ได้แก่

- (1) การสร้างความรอบรู้ด้านสุขภาวะและการป้องกันและควบคุมปัจจัยเสี่ยง
- (2) การสร้างสภาพแวดล้อมที่เอื้อต่อการใช้ชีวิตที่ดีโดยใช้ชุมชนเป็นฐาน
- (3) การพัฒนาระบบบริการสุขภาพที่ทันสมัยสนับสนุนการสร้างสุขภาวะที่ดี
- (4) การกระจายบริการสาธารณสุขอย่างทั่วถึงและมีคุณภาพ
- (5) พัฒนาและสร้างระบบรับมือปรับตัวต่อโรคอุบัติใหม่และโรคอุบัติซ้ำที่เกิดจากการเปลี่ยนแปลงภูมิอากาศ

14. แผนแม่บทประเด็นศักยภาพการกีฬา แผนแม่บทการพัฒนาศักยภาพการกีฬาในการสร้างคุณค่าทางสังคมและพัฒนาประเทศ ให้ความสำคัญกับการส่งเสริมการใช้กิจกรรมนันทนาการและกีฬาเป็นเครื่องมือในการเสริมสร้างสุขภาวะของประชาชนอย่างครบวงจรและมีคุณภาพมาตรฐาน การสร้างนิสัยรักกีฬาและมีน้ำใจเป็นนักกีฬา และการใช้กีฬาและนันทนาการในการพัฒนาจิตใจ สร้างความสามัคคีของคนในชาติ หล่อหลอมการเป็นพลเมืองดี พัฒนาคุณภาพชีวิต รวมทั้งการพัฒนาทักษะด้านกีฬาสู่ความเป็นเลิศและกีฬาเพื่อการอาชีพในระดับนานาชาติในการสร้างชื่อเสียงและเกียรติภูมิของประเทศชาติเพื่อรองรับอุตสาหกรรมกีฬา ประกอบด้วย 3 แผนย่อย ได้แก่

- (1) การส่งเสริมการออกกำลังกาย และกีฬาขั้นพื้นฐานให้กลายเป็นวิถีชีวิตและการส่งเสริมให้ประชาชนมีส่วนร่วมในกิจกรรมออกกำลังกาย กีฬาและนันทนาการ
- (2) การส่งเสริมการกีฬาเพื่อพัฒนาสู่ระดับอาชีพ
- (3) การพัฒนาบุคลากรด้านการกีฬาและนันทนาการ

15. แผนแม่บทประเด็นการเสริมสร้างพลังทางสังคม ส่งเสริมให้ครอบครัวมีความรู้และทักษะในการวางแผนชีวิตให้สอดคล้องกับการเปลี่ยนแปลงของโลก พัฒนาสภาพแวดล้อมที่เอื้อต่อการสร้างครอบครัวอบอุ่นเข้มแข็ง เน้นการเตรียมคนและสังคมเชิงรุกให้ประชาชนไทยมีการเตรียมการเพื่อยามสูงอายุในทุกมิติ โดยระดมกำลังจากประชากรทุกกลุ่ม ทุกเพศ ทุกวัย และจากภาคส่วนต่างๆ ในทุกระดับ ไม่ว่าจะเป็นภาครัฐ ภาคเอกชน ครอบครัว ชุมชน ท้องถิ่น ร่วมเป็นพลังในการขับเคลื่อนการพัฒนาสังคม พร้อมกับการส่งเสริมให้ผู้สูงอายุเป็นพลังสังคม

ด้วยการถ่ายทอดประสบการณ์และภูมิปัญญา การพัฒนาสังคมด้วยการปรับเปลี่ยนทัศนคติและบทบาทเพศ พัฒนาผู้นำและอาสาสมัคร ประกอบด้วย 4 แผนย่อย ได้แก่

- (1) การสร้างสภาพแวดล้อมที่เอื้อต่อการพัฒนาและเสริมสร้างศักยภาพมนุษย์
- (2) การเสริมสร้างทุนทางสังคม
- (3) การเตรียมสังคมไทยให้พร้อมที่จะรองรับสังคมสูงวัย
- (4) การเพิ่มขีดความสามารถของชุมชนท้องถิ่นในการพัฒนา การพึ่งพาตนเองและการจัดการตนเอง

16. แผนแม่บทประเด็นการพัฒนาความเสมอภาคและส่งเสริมเศรษฐกิจฐานราก พัฒนาเศรษฐกิจฐานราก หรือเกษตรกร โดยคำนึงถึงความเหมาะสมกับศักยภาพของตนเอง ฐานทรัพยากร และบริบทของพื้นที่และชุมชน ท้องถิ่น ยกกระดับเกษตรกรให้ก้าวสู่การเป็นผู้ประกอบการในภาคการเกษตร โดยการส่งเสริมให้เกษตรกรฐานราก สามารถเข้าถึงแหล่งข้อมูล ความรู้ด้านการตลาด และเทคโนโลยี ปรับระบบการบริหารจัดการที่ดินของรัฐ เชื่อมโยงกับการพัฒนาแหล่งน้ำ กระจายการถือครองที่ดินโดยการปฏิรูประบบภาษี พัฒนาระบบข้อมูลเขตป่า และที่ดินให้ชัดเจนเพื่อแก้ไขปัญหาความขัดแย้งระหว่างเขตพื้นที่ป่าทับซ้อนพื้นที่ทำกินของประชาชน รับรอง สิทธิชุมชนในการเข้าใช้ประโยชน์ที่ดิน และกระจายการถือครองที่ดินในขนาดที่เหมาะสมต่อการประกอบอาชีพ เพื่อให้เกิดความเป็นธรรม ประกอบด้วย 5 แผนย่อย ได้แก่

- (1) การเพิ่มขีดความสามารถการผลิตและการเป็นผู้ประกอบการธุรกิจเกษตร รวมทั้งวิสาหกิจเพื่อสังคม ด้วย ความรู้ เทคโนโลยี และนวัตกรรม
- (2) ช่องทางการตลาด เครือข่าย และกติกาสื่อกลางที่ลดความเสียเปรียบ
- (3) การเข้าถึงทุน
- (4) การเข้าถึงทรัพยากรที่ดินและแหล่งน้ำ
- (5) กลไกการขับเคลื่อนและบริหารจัดการ

17. แผนแม่บทประเด็นการสร้างหลักประกันทางสังคม สร้างหลักประกันทางสังคมที่ครอบคลุมและเหมาะสม กับทุกเพศสภาวะและทุกกลุ่มประชากรตลอดช่วงชีวิต โดยต้องอาศัยระบบข้อมูลประชากรที่ทันสมัยและ เที่ยงตรงเพื่อสามารถพัฒนาระบบการจัดสวัสดิการ การให้บริการและคุ้มครองพิทักษ์สิทธิให้ครอบคลุมผู้มีรายได้น้อยหรือประชากรที่มีความต้องการเฉพาะด้านได้อย่างครอบคลุมและสอดคล้องกับความต้องการ ปราศจาก ความเหลื่อมล้ำในด้านคุณภาพ โดยในแผนแม่บทนี้ ประกอบด้วย 5 แผนย่อย ได้แก่

- (1) นโยบายและกลไกคุ้มครองแรงงาน
- (2) ระบบสวัสดิการและหลักประกันทางเศรษฐกิจ สังคม และสุขภาพ
- (3) กลไกเพื่อสร้างความเสมอภาคทางการศึกษาและความร่วมมือเพื่อลดความเหลื่อมล้ำทางการศึกษาในระดับ พื้นที่
- (4) มาตรการแบบเจาะจงกลุ่มเป้าหมายเพื่อแก้ปัญหาเฉพาะกลุ่ม
- (5) ระบบและกลไกการคุ้มครองผู้บริโภค

18. แผนแม่บทประเด็นการสร้างการเติบโตอย่างยั่งยืน ให้ความสำคัญกับการอนุรักษ์ ป่าไม้ พืชพรรณ ทรัพยากรธรรมชาติและสิ่งแวดล้อมเพื่อเป็นรากฐานในการสร้างการเติบโตทางด้านเศรษฐกิจชีวภาพ ทั้งบนบกและในทะเล ประกอบด้วย 5 แผนย่อย ได้แก่

- (1) การสร้างการเติบโตอย่างยั่งยืนบนสังคมเศรษฐกิจสีเขียว
- (2) สร้างการเติบโตอย่างยั่งยืนบนสังคมเศรษฐกิจภาคทะเล
- (3) สร้างการเติบโตอย่างยั่งยืนบนสังคมที่เป็นมิตรต่อสภาพภูมิอากาศ
- (4) จัดการมลพิษที่มีผลกระทบต่อสิ่งแวดล้อมและสารเคมีในภาคเกษตรทั้งระบบให้เป็นไปตามมาตรฐานสากล
- (5) ยกระดับกระบวนการทัศน์เพื่อกำหนดอนาคตประเทศ

19. แผนแม่บทประเด็นการบริหารจัดการน้ำทั้งระบบ เป็นเรื่องที่มีความสำคัญและสนับสนุนการพัฒนาเศรษฐกิจ สังคม และสิ่งแวดล้อม ซึ่งแผนแม่บทภายใต้กรอบยุทธศาสตร์ชาติในระยะ 20 ปี ประเด็นการบริหารจัดการน้ำทั้งระบบเพื่อสร้างความมั่นคงด้านน้ำของประเทศ ประกอบด้วย 3 แผนย่อย คือ

- (1) พัฒนาการจัดการน้ำเชิงลุ่มน้ำทั้งระบบเพื่อเพิ่มความมั่นคงด้านน้ำของประเทศ
- (2) เพิ่มผลิตภาพของน้ำทั้งระบบในการใช้น้ำอย่างประหยัด รู้คุณค่าและสร้างมูลค่าเพิ่มจากการใช้น้ำให้ทัดเทียมกับระดับสากล
- (3) อนุรักษ์และฟื้นฟูแม่น้ำลำคลองและแหล่งน้ำธรรมชาติทั่วประเทศ

20. แผนแม่บทประเด็นการพัฒนาบริการประชาชน และการพัฒนาประสิทธิภาพภาครัฐ มุ่งพัฒนาระบบอำนวยความสะดวกในการบริการภาครัฐ การบูรณาการเชื่อมโยงภาครัฐและการบริหารจัดการการเงินการคลัง เพื่อให้การใช้งบประมาณเกิดประโยชน์สูงสุดและมีประสิทธิภาพ โดยการนำเทคโนโลยีดิจิทัลมาประยุกต์ใช้มีการปรับสมดุลภาครัฐโดยการปรับขนาดของภาครัฐให้เหมาะสมกับภารกิจ เสริมสร้างบทบาทของภาคส่วนอื่น ๆ ตลอดจนสร้างบุคลากรภาครัฐที่เป็นคนดี มีคุณธรรม จริยธรรม มีจิตสำนึก และเป็นคนเก่ง มีความรู้ความสามารถ ซึ่งประกอบด้วย 5 แผนย่อย ดังนี้

- (1) การพัฒนาบริการประชาชน
- (2) การบูรณาการเชื่อมโยงภาครัฐและการบริหารจัดการการเงินการคลัง
- (3) การปรับสมดุลภาครัฐ
- (4) การพัฒนาระบบบริหารงานภาครัฐ
- (5) การสร้างและพัฒนาบุคลากรภาครัฐ

21. แผนแม่บทประเด็นการต่อต้านการทุจริตและประพฤติมิชอบ ให้ความสำคัญในการพัฒนากลไกและกระบวนการต่อต้านการทุจริตและประพฤติมิชอบทั้งในส่วนของการป้องกันและการปราบปราม โดยการสร้างจิตสำนึกและค่านิยมให้ทุกภาคส่วนตื่นตัวและละอายต่อการทุจริตและประพฤติมิชอบทุกรูปแบบ ส่งเสริมสนับสนุนการเข้ามามีส่วนร่วมของภาคีองค์กรภาคเอกชน ภาคประชาสังคม ชุมชนและประชาชน และเครือข่ายต่างๆ ตลอดจนการนำเทคโนโลยีดิจิทัลมาประยุกต์ใช้ ซึ่งแผนแม่บทภายใต้ยุทธศาสตร์ชาติประเด็นการต่อต้านการทุจริตและประพฤติมิชอบ ประกอบด้วย 2 แผนย่อย ดังนี้

- (1) การป้องกันการทุจริตและประพฤติมิชอบ
- (2) การปราบปรามการทุจริต

22. แผนแม่บทประเด็นการพัฒนากฎหมายและกระบวนการยุติธรรม เน้นการพัฒนากฎหมายให้เหมาะสมกับบริบทต่าง ๆ การเปลี่ยนแปลง และการพัฒนา ตลอดจนการบังคับใช้กฎหมายเป็นไปด้วยความโปร่งใสและมีประสิทธิภาพ ส่งเสริมและบริหารจัดการให้กระบวนการยุติธรรมมีความเสมอภาค ความเท่าเทียมกัน และเกิดเป็นธรรมในสังคม รวมทั้งมีการนำนวัตกรรมและเทคโนโลยีดิจิทัลมาประยุกต์ใช้ ประกอบด้วย 2 แผนย่อย ดังนี้

- (1) การพัฒนากฎหมาย
- (2) การพัฒนากระบวนการยุติธรรม

23. แผนแม่บทประเด็นวิจัยและพัฒนานวัตกรรม เป็นปัจจัยสนับสนุนที่สำคัญในการดำเนินการตามยุทธศาสตร์ชาติด้านต่าง ๆ เพื่อให้บรรลุวิสัยทัศน์ของประเทศไทย โดยประเทศไทยมีจุดแข็ง อาทิ ความหลากหลายทางชีวภาพและสิ่งแวดล้อม สภาพแวดล้อมและกฎหมายที่เอื้อต่อการลงทุนด้านโครงสร้างพื้นฐาน วิทยาศาสตร์ เทคโนโลยีและนวัตกรรม ขณะที่มีความท้าทายในด้านวิจัย พัฒนา และนวัตกรรมที่สำคัญ เช่น การกำหนดโจทย์การวิจัยที่ตอบสนองความต้องการของภาคการผลิตและบริการหรือปัญหาของสังคม การบูรณาการหน่วยงานด้านการวิจัย พัฒนา และนวัตกรรม และการขาดแคลนบุคลากรนักวิจัย โดยแผนแม่บทภายใต้ยุทธศาสตร์ชาติ เรื่อง การวิจัย พัฒนา และนวัตกรรม ประกอบด้วย 4 แผนย่อย ได้แก่

- (1) ด้านเศรษฐกิจ
- (2) ด้านสังคม
- (3) ด้านสิ่งแวดล้อม
- (4) ด้านองค์ความรู้พื้นฐานและปัจจัยสนับสนุนในการวิจัย พัฒนา และนวัตกรรม

เป้าหมายการพัฒนาแห่งสหัสวรรษ Sustainable Development Goals (SDGs)

การพัฒนาในด้านอุตสาหกรรม วิทยาศาสตร์และเทคโนโลยีในช่วง 4 ทศวรรษที่ผ่านมา เป็นการพัฒนาที่ก่อให้เกิดผลกระทบและความเสียหายต่อทรัพยากรโลกเป็นอย่างมาก เมื่อปี 2543 ประเทศไทยและประเทศต่างๆทั่วโลก รวม 189 ประเทศจึงรวมตัวกันในการประชุมองค์การสหประชาชาติที่มหานครนิวยอร์ก สหรัฐอเมริกา และเห็นพ้องต้องกันในการตั้งเป้าหมายการพัฒนาทั้งในระดับชาติและระดับสากลที่ทุกประเทศจะดำเนินการร่วมกันให้ได้ภายในปี 2558 โดยเป้าหมายดังกล่าวเรียกว่า เป้าหมายการพัฒนาแห่งสหัสวรรษ หรือ Millennium Development Goals (MDGs) อันประกอบด้วย 8 เป้าหมายหลัก คือ 1. ขจัดความยากจนและความหิวโหย 2. ให้เด็กทุกคนได้รับการศึกษาระดับประถมศึกษา 3. ส่งเสริมความเท่าเทียมกันทางเพศและบทบาทสตรี 4. ลดอัตราการตายของเด็ก 5. พัฒนาสุขภาพของสตรีมีครรภ์ 6. ต่อสู้กับโรคเอดส์ มาลาเรีย และโรคสำคัญอื่นๆ 7. รักษาและจัดการสิ่งแวดล้อมอย่างยั่งยืน และ 8. ส่งเสริมการเป็นหุ้นส่วนเพื่อการพัฒนาในประชาคมโลก

ระยะเวลา 15 ปีที่ผ่านมา เป้าหมายการพัฒนาแห่งสหัสวรรษทั้ง 8 ข้อ กำลังจะสิ้นสุดลง โดยประสบความสำเร็จเป็นอย่างดีในหลายประเทศ ซึ่งเพื่อให้เกิดความต่อเนื่องของการพัฒนา องค์การสหประชาชาติจึงได้กำหนดเป้าหมายการพัฒนาขึ้นมาใหม่โดยอาศัยกรอบความคิดที่มองการพัฒนาเป็นมิติ (Dimensions) ของเศรษฐกิจ สังคม และสิ่งแวดล้อม ให้มีความเชื่อมโยงกัน เรียกว่า **เป้าหมายการพัฒนาที่ยั่งยืน หรือ Sustainable Development Goals (SDGs)** ซึ่งจะใช้เป็นทิศทางการพัฒนาตั้งแต่เดือนกันยายน ปี 2558 ถึงเดือนสิงหาคม 2573 ครอบคลุมระยะเวลา 15 ปี โดยประกอบไปด้วย 17 เป้าหมายคือ

เป้าหมายที่ 1 ยุติความยากจนทุกรูปแบบในทุกที่

1.1 ภายในปี 2573 ขจัดความยากจนขั้นรุนแรงทั้งหมด ซึ่งในปัจจุบันวัดจากคนที่มีความยากจนรายวันต่ำกว่า \$1.25 ต่อวัน

1.2 ภายในปี 2573 ลดสัดส่วนชาย หญิง และเด็กในทุกช่วงวัย ที่อยู่ภายใต้ความยากจนในทุกมิติ ตามนิยามของแต่ละประเทศ ให้ลดลงอย่างน้อยครึ่งหนึ่ง

1.3 ดำเนินการให้เป็นผลตามระบบและมาตรการคุ้มครองทางสังคมที่เหมาะสมของแต่ละประเทศ และให้ครอบคลุมถึงกลุ่มที่ยากจนและเปราะบางภายในปี 2573

1.4 ภายในปี 2573 สร้างหลักประกันว่าชายและหญิงทุกคน โดยเฉพาะที่ยากจนและเปราะบาง มีสิทธิเท่าเทียมกันในทรัพยากรทางเศรษฐกิจ รวมถึงการเข้าถึงบริการขั้นพื้นฐาน การเป็นเจ้าของและควบคุมเหนือที่ดินและอสังหาริมทรัพย์ในรูปแบบอื่น มรดก ทรัพยากรธรรมชาติ เทคโนโลยีที่เหมาะสม และบริการทางการเงิน ซึ่งรวมถึงระบบการเงินระดับฐานราก (microfinance)

1.5 ภายในปี 2573 สร้างภูมิคุ้มกัน และลดการเปิดรับและความเปราะบางต่อเหตุรุนแรงที่เกี่ยวข้องกับภูมิอากาศ และภัยพิบัติทางเศรษฐกิจ สังคมและสิ่งแวดล้อม ให้กับผู้ที่ยากจนและอยู่ในสถานการณ์เปราะบาง โดยมีแนวทางการดำเนินการ ดังนี้

1) สร้างหลักประกันว่าจะมีการระดมทรัพยากรอย่างมีนัยสำคัญจากแหล่งที่หลากหลาย รวมไปถึงการยกระดับความร่วมมือเพื่อการพัฒนา เพื่อที่จะจัดให้มีแนวทางที่เพียงพอและคาดเดาได้แก่ประเทศกำลังพัฒนา เฉพาะอย่างยิ่งประเทศพัฒนาน้อยที่สุด ในการดำเนินงานตามแผนงานและนโยบายเพื่อยุติความยากจนในทุกมิติ

2) สร้างกรอบนโยบายที่เหมาะสมในระดับประเทศ ระดับภูมิภาค และระดับนานาชาติ บนฐานของยุทธศาสตร์การพัฒนาที่สนับสนุนคนยากจน (pro-poor) และคำนึงถึงความละเอียดอ่อนเชิงเพศภาวะ (gender-sensitive) เพื่อจะสนับสนุนการเร่งการลงทุนเพื่อปฏิบัติการขจัดความยากจน

เป้าหมายที่ 2 ยุติความหิวโหย บรรลุความมั่นคงทางอาหารและยกระดับโภชนาการ และส่งเสริมเกษตรกรรมที่ยั่งยืน

2.1 ยุติความหิวโหยและสร้างหลักประกันให้ทุกคนโดยเฉพาะที่ยากจนและอยู่ในภาวะเปราะบางอันรวมถึงทารก ได้เข้าถึงอาหารที่ปลอดภัย มีโภชนาการ และเพียงพอตลอดทั้งปี ภายในปี 2573

2.2 ยุติภาวะทุพโภชนาการทุกรูปแบบและแก้ไขปัญหาคความต้อการสารอาหารของหญิงวัยรุ่น หญิงตั้งครรภ์และให้นมบุตร และผู้สูงอายุ ภายในปี 2573 รวมถึงบรรลุเป้าหมายที่ตกลงร่วมกันระหว่างประเทศว่าด้วยภาวะแคระแกร็นและผอมแห้งในเด็กอายุต่ำกว่า 5 ปี ภายในปี 2568

2.3 เพิ่มผลิตภาพทางการเกษตรและรายได้ของผู้ผลิตอากรรายเล็ก โดยเฉพาะผู้หญิง คนพื้นเมือง เกษตรกรแบบครอบครัว คนเลี้ยงปศุสัตว์ ชาวประมง ให้เพิ่มขึ้นเป็น 2 เท่า โดยรวมถึงการเข้าถึงที่ดินและทรัพยากรและปัจจัยนำเข้าในการผลิต ความรู้ บริการทางการเงิน ตลาด และโอกาสสำหรับการเพิ่มมูลค่าและการจ้างงานนอกฟาร์ม อย่างปลอดภัยและเท่าเทียม ภายในปี 2573

2.4 สร้างหลักประกันว่าจะมีระบบการผลิตอาหารที่ยั่งยืนและดำเนินการตามแนวปฏิบัติทางการเกษตรที่มีภูมิคุ้มกันที่จะเพิ่มผลิตภาพและการผลิต ซึ่งจะช่วยรักษาระบบนิเวศ เสริมขีดความสามารถในการปรับตัวต่อการเปลี่ยนแปลงสภาพภูมิอากาศ ภาวะอากาศรุนแรง ภัยแล้ง อุทกภัย และภัยพิบัติอื่นๆ และจะช่วยพัฒนาที่ดินและคุณภาพดินอย่างต่อเนื่อง ภายในปี 2573

2.5 คงความหลากหลายทางพันธุกรรมของเมล็ดพันธุ์ พืชที่ใช้เพาะปลูก สัตว์ในไร่นาและที่เลี้ยงตามบ้านเรือน และชนิดพันธุ์ตามธรรมชาติที่เกี่ยวข้องกับพืชและสัตว์เหล่านั้น รวมถึงให้มีธนาคารเมล็ดพันธุ์และพืชที่มีการจัดการที่ดีและมีความหลากหลาย ทั้งในระดับประเทศ ระดับภูมิภาค และระดับนานาชาติ และสร้างหลักประกันว่าจะมีการเข้าถึงและแบ่งปันผลประโยชน์ที่เกิดจากการใช้ทรัพยากรทางพันธุกรรมและองค์ความรู้ท้องถิ่นที่เกี่ยวข้องอย่างธรรมและเท่าเทียม ตามที่ตกลงกันระหว่างประเทศ ภายในปี 2573

โดยมีแนวทางการดำเนินการ ดังนี้

- 1) เพิ่มการลงทุนตลอดจนการยกระดับความร่วมมือระหว่างประเทศในเรื่องโครงสร้างพื้นฐานในชนบท การวิจัยเกษตรและการขยายการบริการ การพัฒนาเทคโนโลยี และการทำธนาคารยีนของพืชและสัตว์ เพื่อยกระดับขีดความสามารถในการผลิตสินค้าเกษตรในประเทศกำลังพัฒนา โดยเฉพาะอย่างยิ่งในประเทศพัฒนาน้อยที่สุด
- 2) แก้ไขและป้องกันการกีดกันและการบิดเบือนทางการค้าในตลาดเกษตรโลก รวมถึงทางการจัดการอุดหนุนสินค้าเกษตรเพื่อการส่งออกทุกรูปแบบและมาตรการเพื่อการส่งออกทุกแบบที่ให้ผลในลักษณะเดียวกัน โดยให้เป็นไปตามอาณัติของรอบการพัฒนาโดฮา
- 3) เลือกใช้มาตรการที่สร้างหลักประกันได้ว่าตลาดโภคภัณฑ์อาหารและตลาดอนุพันธ์ สามารถทำงานได้อย่างเหมาะสม และอำนวยความสะดวกในการเข้าถึงข้อมูลของตลาดและข้อมูลสำรองอาหารได้อย่างทันการณ เพื่อจำกัดความผันผวนของราคาอาหารอย่างรุนแรง

เป้าหมายที่ 3 สร้างหลักประกันว่าคนมีชีวิตที่มีสุขภาพดีและส่งเสริมสวัสดิภาพสำหรับทุกคนในทุกวัย

- 3.1 ลดอัตราการตายของมารดาทั่วโลก ให้ต่ำกว่า 70 ต่อการเกิดมีชีพ 1 แสนคน ภายในปี 2573
- 3.2 ยุติการตายที่ป้องกันได้ของทารกแรกเกิดและเด็กอายุต่ำกว่า 5 ปี โดยทุกประเทศมุ่งลดอัตราการตายในทารกถึง 12 ต่อการเกิดมีชีพพันคน และลดอัตราการตายในเด็กอายุต่ำกว่า 5 ปี ลงให้ต่ำกว่า 25 ต่อการเกิดมีชีพพันคน ภายในปี 2573
- 3.3 ยุติการแพร่กระจายของเอชไอวี วัณโรค มาลาเรีย และโรคเขตร้อนที่ถูกละเลย และต่อสู้กับโรคตับอักเสบ โรคติดต่อทางน้ำ และโรคติดต่ออื่นๆ ภายในปี 2573
- 3.4 ลดการตายก่อนวัยอันควรจากโรคไม่ติดต่อให้ลดลงหนึ่งในสามผ่านทาง การป้องกันและการรักษาโรค และสนับสนุนสุขภาพจิตและความเป็นอยู่ที่ดี ภายในปี 2573
- 3.5 เสริมการป้องกันและการรักษาการใช้สารในทางที่ผิด ซึ่งรวมถึงการใช้ยาเสพติดในทางที่ผิดและการใช้แอลกอฮอล์ในทางอันตราย
- 3.6 ลดจำนวนการตายและบาดเจ็บจากอุบัติเหตุทางถนนทั่วโลกครึ่งหนึ่ง ภายในปี 2563
- 3.7 สร้างหลักประกันว่ามีการเข้าถึงบริการ ข้อมุล การให้การศึกษาเกี่ยวกับอนามัยเจริญพันธุ์โดยถ้วนหน้า รวมถึงการวางแผนครอบครัว และการผสมอนามัยเจริญพันธุ์ในยุทธศาสตร์และแผนงานระดับชาติ ภายในปี 2573
- 3.8 บรรลุการมีหลักประกันสุขภาพถ้วนหน้า รวมถึงการป้องกันความเสี่ยงทางการเงิน การเข้าถึงการบริการสาธารณสุขจำเป็นที่มีคุณภาพ และเข้าถึงยาและวัคซีนจำเป็นที่ปลอดภัย มีประสิทธิภาพ มีคุณภาพ และมีราคาที่สามารถซื้อหาได้
- 3.9 ลดจำนวนการตายและการป่วยจากสารเคมีอันตราย และจากการปนเปื้อนและมลพิษทางอากาศ น้ำ และดิน ให้ลดลงอย่างมาก ภายในปี 2573

โดยมีแนวทางการดำเนินการ ดังนี้

- 1) เสริมการดำเนินงานของกรอบอนุสัญญาขององค์การอนามัยโลกว่าด้วยการควบคุมยาสูบในทุกประเทศตามความเหมาะสม
- 2) สนับสนุนการวิจัยและพัฒนาวัคซีนและยาสำหรับโรคที่ติดต่อและไม่ติดต่อที่ส่งผลกระทบต่อประเทศกำลังพัฒนา ให้มีการเข้าถึงยาและวัคซีนจำเป็นในราคาที่สามารถซื้อหาได้ ตามปฏิญญาโดฮาความตกลงว่าด้วยสิทธิในทรัพย์สินทางปัญญาที่เกี่ยวกับการค้าและการสาธารณสุข ซึ่งเน้นย้ำสิทธิสำหรับประเทศกำลังพัฒนาที่จะใช้บทบัญญัติในความตกลงว่าด้วยสิทธิในทรัพย์สินทางปัญญาที่เกี่ยวกับการค้าอย่างเต็มที่ ในเรื่องการผ่อนปรนเพื่อจะปกป้องสุขภาพสาธารณะและโดยเฉพาะการเข้าถึงยาโดยถ้วนหน้า
- 3) เพิ่มการใช้เงินที่เกี่ยวกับสุขภาพ และการสรรหา การพัฒนา การฝึกฝน และการเก็บรักษากำลังคนด้านสุขภาพในประเทศกำลังพัฒนา โดยเฉพาะอย่างยิ่งในประเทศพัฒนาน้อยที่สุดและรัฐกำลังพัฒนาที่เป็นเกาะขนาดเล็ก
- 4) เสริมขีดความสามารถสำหรับทุกประเทศ โดยเฉพาะอย่างยิ่งในประเทศกำลังพัฒนา ในเรื่องการแจ้งเตือนล่วงหน้า การลดความเสี่ยง และการบริหารจัดการความเสี่ยงด้านสุขภาพในระดับประเทศและระดับโลก

เป้าหมายที่ 4 สร้างหลักประกันว่าทุกคนมีการศึกษาที่มีคุณภาพอย่างครอบคลุมและเท่าเทียม และสนับสนุนโอกาสในการเรียนรู้ตลอดชีวิต

4.1 สร้างหลักประกันว่าเด็กชายและเด็กหญิงทุกคนสำเร็จการศึกษาระดับประถมศึกษาและมัธยมศึกษาที่มีคุณภาพ เท่าเทียม และไม่มีค่าใช้จ่าย นำไปสู่ผลลัพธ์ทางการเรียนรู้ที่มีประสิทธิผล ภายในปี 2573

4.2 สร้างหลักประกันว่าเด็กชายและเด็กหญิงทุกคนเข้าถึงการพัฒนา การดูแล และการจัดการศึกษาระดับก่อนประถมศึกษาสำหรับเด็กปฐมวัยที่มีคุณภาพ ภายในปี 2573 เพื่อให้เด็กเหล่านั้นมีความพร้อมสำหรับการศึกษาระดับประถมศึกษา

4.3 ให้ชายและหญิงทุกคนเข้าถึงการศึกษาระดับอาชีวศึกษา อุดมศึกษา รวมถึงมหาวิทยาลัย ที่มีราคาที่สามารถจ่ายได้และมีคุณภาพ ภายในปี 2573

4.4 เพิ่มจำนวนเยาวชนและผู้ใหญ่ที่มีทักษะที่จำเป็น รวมถึงทักษะทางเทคนิคและอาชีพ สำหรับการจ้างงาน การมีงานที่ดี และการเป็นผู้ประกอบการ ภายในปี 2573

4.5 ขจัดความเหลื่อมล้ำทางเพศในการศึกษา และสร้างหลักประกันว่ากลุ่มที่เปราะบางซึ่งรวมถึงผู้พิการ ชนพื้นเมือง และเด็ก เข้าถึงการศึกษและการฝึกอาชีพทุกระดับอย่างเท่าเทียม ภายในปี 2573

4.6 สร้างหลักประกันว่าเยาวชนทุกคนและผู้ใหญ่ในสัดส่วนสูง ทั้งชายและหญิง สามารถอ่านออกเขียนได้และคำนวณได้ ภายในปี 2573

4.7 สร้างหลักประกันว่าผู้เรียนทุกคนได้รับความรู้และทักษะที่จำเป็นสำหรับส่งเสริมการพัฒนาอย่างยั่งยืน รวมไปถึง การศึกษาสำหรับการพัฒนาอย่างยั่งยืนและการมีวิถีชีวิตที่ยั่งยืน สิทธิมนุษยชน ความเสมอภาคระหว่างเพศ การส่งเสริมวัฒนธรรมแห่งความสงบสุขและไม่ใช้ความรุนแรง การเป็นพลเมืองของโลก และความนิยมในความหลากหลายทางวัฒนธรรมและในความร่วมมือของวัฒนธรรมต่อการพัฒนาที่ยั่งยืน ภายในปี 2573

โดยมีแนวทางการดำเนินการ ดังนี้

- 1) สร้างและยกระดับอุปกรณ์และเครื่องมือทางการศึกษา ที่อ่อนไหวต่อเด็ก ผู้พิการ และเพศสภาวะ และให้มีสภาพแวดล้อมทางการเรียนรู้ที่ปลอดภัย ปราศจากความรุนแรง ครอบคลุมและมีประสิทธิผลสำหรับทุกคน
- 2) ขยายจำนวนทุนการศึกษาในทั่วโลกที่ให้สำหรับประเทศกำลังพัฒนาโดยเฉพาะประเทศพัฒนาน้อยที่สุด รัฐกำลังพัฒนาที่เป็นเกาะขนาดเล็ก และประเทศในแอฟริกา ในการสมัครเข้าศึกษาต่อในระดับอุดมศึกษา รวมถึงการฝึกอาชีพ และโปรแกรมด้านเทคโนโลยีสารสนเทศและการสื่อสาร ด้านเทคนิค วิศวกรรม และวิทยาศาสตร์ในประเทศพัฒนาแล้วและประเทศกำลังพัฒนาอื่นๆ ภายในปี 2563
- 3) เพิ่มจำนวนครูที่มีคุณภาพ รวมถึงการดำเนินการผ่านความร่วมมือระหว่างประเทศในการฝึกอบรมครูในประเทศกำลังพัฒนา เฉพาะอย่างยิ่งในประเทศพัฒนาน้อยที่สุดและรัฐกำลังพัฒนาที่เป็นเกาะขนาดเล็ก ภายในปี 2573

เป้าหมายที่ 5 บรรลุความเสมอภาคระหว่างเพศและให้อำนาจของผู้หญิงและเด็กหญิงทุกคน

5.1 ยุติการเลือกปฏิบัติทุกรูปแบบที่มีต่อผู้หญิงและเด็กหญิงในทุกที่

5.2 ขจัดความรุนแรงทุกรูปแบบที่มีต่อผู้หญิงและเด็กหญิงทั้งในที่สาธารณะและที่รโหฐาน รวมถึงการค้ามนุษย์ การกระทำทางเพศ และการแสวงประโยชน์ในรูปแบบอื่น

5.3 จัดแนวปฏิบัติที่เป็นภัยทุกรูปแบบ อาทิ การแต่งงานในเด็กก่อนวันอันควรโดยการบังคับ และการทำลายอวัยวะเพศหญิง

5.4 ยอมรับและให้คุณค่าต่อการดูแลและการทำงานบ้านแบบไม่ได้รับค่าจ้าง โดยจัดเตรียมบริการสาธารณะโครงสร้างพื้นฐานและนโยบายการคุ้มครองทางสังคมให้ และสนับสนุนความรับผิดชอบร่วมกันภายในครัวเรือนและครอบครัว ตามความเหมาะสมของแต่ละประเทศ

5.5 สร้างหลักประกันว่าผู้หญิงจะมีส่วนร่วมอย่างเต็มที่และมีประสิทธิภาพและมีโอกาสที่เท่าเทียมในการเป็นผู้นำในทุกระดับของการตัดสินใจในทางการเมือง เศรษฐกิจ และภาคสาธารณะ

5.6 สร้างหลักประกันว่าจะมีการเข้าถึงสุขภาพทางเพศและอนามัยการเจริญพันธุ์และสิทธิการเจริญพันธุ์โดยถ้วนหน้า ตามที่ตกลงในแผนปฏิบัติการของการประชุมนานาชาติว่าด้วยประชากรและการพัฒนา และแผนปฏิบัติการปักกิ่งและเอกสารผลลัพธ์ของการประชุมทบทวนเหล่านั้น

โดยมีแนวทางการดำเนินการ ดังนี้

- 1) ดำเนินการปฏิรูปเพื่อให้ผู้หญิงมีสิทธิที่เท่าเทียมในทรัพยากรทางเศรษฐกิจ รวมทั้ง การเข้าเป็นเจ้าของที่ดิน การควบคุมที่ดินและทรัพย์สินในรูปแบบอื่น การบริการทางการเงิน การรับมรดก และทรัพยากรธรรมชาติ ตามกฎหมายของประเทศ
- 2) เพิ่มพูนการใช้เทคโนโลยี โดยเฉพาะเทคโนโลยีสารสนเทศและการสื่อสาร เพื่อส่งเสริมการให้อำนาจแก่ผู้หญิง
- 3) เลือกลงใช้และเสริมความเข้มแข็งแก่นโยบายที่ดีและกฎระเบียบที่บังคับใช้ได้ เพื่อส่งเสริมความเสมอภาคระหว่างเพศและการให้อำนาจแก่ผู้หญิงและเด็กหญิงทุกคนในทุกระดับ

เป้าหมายที่ 6 สร้างหลักประกันว่าจะมีการจัดให้มีน้ำและสุขอนามัยสำหรับทุกคน และมีการบริหารจัดการที่ยั่งยืน

6.1 บรรลุเป้าหมายการให้ทุกคนเข้าถึงน้ำดื่มที่ปลอดภัยและมีราคาที่สามารถซื้อหาได้ ภายในปี 2573

6.2 บรรลุเป้าหมายการให้ทุกคนเข้าถึงสุขอนามัยที่พอเพียงและเป็นธรรมและยุติการขับถ่ายในที่โล่ง โดยให้ความสนใจเป็นพิเศษต่อความต้องการของผู้หญิง เด็กหญิงและกลุ่มที่อยู่ใต้สถานการณ์ที่เปราะบาง ภายในปี 2573

6.3 ยกกระดับคุณภาพน้ำ โดยลดมลพิษ จัดการทิ้งขยะและลดการปล่อยสารเคมีและวัสดุอันตราย ลดสัดส่วนน้ำเสียที่ไม่ผ่านกระบวนการลงครึ่งหนึ่ง และเพิ่มการนำกลับมาใช้ใหม่ทั่วโลก ภายในปี 2573

6.4 เพิ่มประสิทธิภาพการใช้น้ำในทุกภาคส่วน และสร้างหลักประกันว่าจะมีการใช้น้ำและจัดหาน้ำที่ยั่งยืน เพื่อแก้ปัญหาการขาดแคลนน้ำ และลดจำนวนประชาชนที่ประสบความทุกข์จากการขาดแคลนน้ำ ภายในปี 2573

6.5 ดำเนินการบริหารจัดการทรัพยากรน้ำแบบองค์รวมในทุกระดับ รวมถึงผ่านทางความร่วมมือระหว่างเขตแดนตามความเหมาะสม ภายในปี 2573

6.6 ปกป้องและฟื้นฟูระบบนิเวศที่เกี่ยวข้องกับแหล่งน้ำ รวมถึงภูเขา ป่าไม้ พื้นที่ชุ่มน้ำ แม่น้ำ ชั้นหินอุ้มน้ำ และทะเลสาบ ภายในปี 2563

โดยมีแนวทางการดำเนินการ ดังนี้

- 1) ขยายความร่วมมือระหว่างประเทศและการสนับสนุนการเสริมสร้างขีดความสามารถให้แก่ประเทศกำลังพัฒนาในกิจกรรมและแผนงานที่เกี่ยวข้องกับน้ำและสุขอนามัย ซึ่งรวมถึงด้านการเก็บน้ำการจัดเก็บ การใช้น้ำอย่างมีประสิทธิภาพ การจัดการน้ำเสีย เทคโนโลยีการนำน้ำกลับมาใช้ใหม่
- 2) สนับสนุนและเพิ่มความเข้มแข็งในการมีส่วนร่วมของชุมชนท้องถิ่นในการพัฒนาการจัดการน้ำและสุขอนามัย

เป้าหมายที่ 7 สร้างหลักประกันว่าทุกคนเข้าถึงพลังงานสมัยใหม่ในราคาที่ซื้อหาได้ เชื่อถือได้ และยั่งยืน

- 7.1 สร้างหลักประกันว่ามีการเข้าถึงการบริการพลังงานสมัยใหม่ในราคาที่ซื้อหาได้ และเชื่อถือได้ ภายในปี 2573
- 7.2 เพิ่มสัดส่วนของพลังงานทดแทนในการผสมผสานการใช้พลังงานของโลก ภายในปี 2573
- 7.3 เพิ่มอัตราการปรับปรุงประสิทธิภาพการใช้พลังงานของโลกให้เพิ่มขึ้น 2 เท่า ภายในปี 2573

โดยมีแนวทางการดำเนินการ ดังนี้

- 1) ยกกระดับความร่วมมือระหว่างประเทศในการอำนวยความสะดวกในการเข้าถึงการวิจัยและเทคโนโลยีพลังงานที่สะอาด โดยรวมถึงพลังงานทดแทน ประสิทธิภาพการใช้พลังงาน และเทคโนโลยีเชื้อเพลิงฟอสซิลขั้นสูงและสะอาด และสนับสนุนการลงทุนในโครงสร้างพื้นฐานด้านพลังงานและเทคโนโลยีพลังงานที่สะอาด ภายในปี 2573
- 2) ขยายโครงสร้างพื้นฐานและพัฒนาเทคโนโลยีสำหรับการจัดส่งบริการพลังงานที่เป็นสมัยใหม่และยั่งยืนให้โดยถ้วนหน้าในประเทศกำลังพัฒนา เฉพาะอย่างยิ่งในประเทศพัฒนาน้อยที่สุดและรัฐกำลังพัฒนาที่เป็นเกาะขนาดเล็ก ภายในปี 2573

เป้าหมายที่ 8 ส่งเสริมการเติบโตทางเศรษฐกิจที่ต่อเนื่อง ครอบคลุม และยั่งยืน การจ้างงานเต็มที่และมีผลิตภาพ และการมีงานที่สมควรสำหรับทุกคน

- 8.1 ทำให้การเติบโตทางเศรษฐกิจต่อหัวประชากรมีความยั่งยืนตามบริบทของประเทศ โดยเฉพาะอย่างยิ่งให้ผลิตภัณฑ์มวลรวมในประเทศของประเทศพัฒนาน้อยที่สุด มีการขยายตัวอย่างน้อยร้อยละ 7 ต่อปี
- 8.2 บรรลุการมีผลิตภาพทางเศรษฐกิจในระดับที่สูงขึ้นผ่านการทำให้หลากหลาย การยกระดับเทคโนโลยีและนวัตกรรม รวมถึงการมุ่งเน้นในภาคส่วนที่มีมูลค่าเพิ่มสูงและใช้แรงงานเข้มข้น
- 8.3 ส่งเสริมนโยบายที่มุ่งการพัฒนาที่สนับสนุนกิจกรรมที่มีผลิตภาพ การสร้างงานที่สมควร ความเป็นผู้ประกอบการ ความสร้างสรรค์และนวัตกรรม และส่งเสริมการเกิดและการเติบโตของวิสาหกิจรายย่อย ขนาดเล็ก และขนาดกลาง ซึ่งรวมถึงผ่านทางการเข้าถึงบริการทางการเงิน
- 8.4 พัฒนาความมีประสิทธิภาพในการใช้ทรัพยากรของโลกในการบริโภคและการผลิต และพยายามที่จะตัดความเชื่อมโยงระหว่างการเติบโตทางเศรษฐกิจและการทำให้สิ่งแวดล้อมเสื่อมโทรม ซึ่งเป็นไปตามกรอบการดำเนินงาน 10 ปีของแผนการทำงานเพื่อการบริโภคและการผลิตที่ยั่งยืน โดยมีประเทศที่พัฒนาแล้วเป็นผู้นำในการดำเนินการ ไปจนถึงปี 2573
- 8.5 บรรลุการจ้างงานเต็มที่และมีผลิตภาพ และการมีงานที่สมควรสำหรับหญิงและชายทุกคน รวมถึงเยาวชนและผู้มีภาวะทุพพลภาพ และให้มีการจ่ายที่เท่าเทียมสำหรับงานที่มีคุณค่าเท่าเทียมกัน ภายในปี 2573

8.6 ลดสัดส่วนของเยาวชนที่ไม่มีงานทำ ที่ไม่มีการศึกษา และที่ไม่ได้รับการฝึกอบรม ภายในปี 2563

8.7 ดำเนินมาตรการโดยทันทีและมีประสิทธิภาพเพื่อขจัดแรงงานบังคับ ยุติความเป็นทาสสมัยใหม่และการค้ามนุษย์ และยับยั้งและกำจัดการใช้แรงงานเด็กในรูปแบบที่เลวร้ายที่สุด ซึ่งรวมถึงการเกณฑ์และการใช้ทหารเด็ก และยุติการใช้แรงงานเด็กในทุกรูปแบบในปี 2568

8.8 ปกป้องสิทธิแรงงานและส่งเสริมสภาพแวดล้อมในการทำงานที่ปลอดภัยและมั่นคงสำหรับผู้ทำงานทุกคน รวมถึงผู้ทำงานต่างด้าว โดยเฉพาะหญิงต่างด้าว และผู้ทำงานเสี่ยงอันตราย

8.9 ออกแบบและใช้นโยบายที่ส่งเสริมการท่องเที่ยวที่ยั่งยืนที่จะสร้างงาน และส่งเสริมวัฒนธรรมและผลิตภัณฑ์ท้องถิ่น ภายในปี 2573

8.10 เสริมความแข็งแกร่งของสถาบันทางการเงินภายในประเทศเพื่อส่งเสริมและขยายการเข้าถึงการธนาคาร การประกันภัย และบริการทางการเงินแก่ทุกคน

โดยมีแนวทางการดำเนินการ ดังนี้

1) เพิ่มเติมความช่วยเหลือเพื่อการค้า (Aid for Trade) สำหรับประเทศกำลังพัฒนา เฉพาะอย่างยิ่งในประเทศพัฒนาน้อยที่สุด รวมถึงผ่านช่องทางของกรอบการทำงานแบบบูรณาการสำหรับความช่วยเหลือทางวิชาการที่เกี่ยวข้องกับการค้าแก่ประเทศพัฒนาน้อยที่สุด

2) พัฒนาและทำให้เกิดการดำเนินงานของยุทธศาสตร์โลกสำหรับการจ้างงานในเยาวชนและดำเนินงานตามข้อตกลงเรื่องงานของโลกขององค์การแรงงานระหว่างประเทศ ภายในปี 2563

เป้าหมายที่ 9 สร้างโครงสร้างพื้นฐานที่ีความทนทาน ส่งเสริมการพัฒนาอุตสาหกรรมที่ครอบคลุมและยั่งยืน และส่งเสริมนวัตกรรม

9.1 พัฒนาโครงสร้างพื้นฐานที่มีคุณภาพ เชื่อถือได้ ยั่งยืนและมีความทนทาน ซึ่งรวมถึงโครงสร้างพื้นฐานของภูมิภาคและที่ข้ามเขตแดน เพื่อสนับสนุนการพัฒนาทางเศรษฐกิจและความเป็นอยู่ที่ดีของมนุษย์ โดยมุ่งเป้าไปที่การเข้าถึงได้ในราคาที่สามารถจ่ายได้และเท่าเทียมสำหรับทุกคน

9.2 ส่งเสริมการพัฒนาอุตสาหกรรมที่ครอบคลุมและยั่งยืน และภายในปี 2573 ให้เพิ่มส่วนแบ่งของอุตสาหกรรมในการจ้างงานและผลิตภัณฑ์มวลรวมของประเทศ โดยให้เป็นไปตามสถานะแวดล้อมของประเทศ และให้เพิ่มส่วนแบ่งขึ้นเป็น 2 เท่าในประเทศพัฒนาน้อยที่สุด

9.3 เพิ่มการเข้าถึงบริการทางการเงินโดยรวมถึงเครดิตในราคาที่สามารถจ่ายได้ให้แก่อุตสาหกรรมและวิสาหกิจขนาดเล็ก โดยเฉพาะในประเทศกำลังพัฒนา และให้เพิ่มการผนวกกลุ่มเหล่านี้เข้าสู่ห่วงโซ่มูลค่าและตลาด

9.4 ยกระดับโครงสร้างพื้นฐานและปรับปรุงอุตสาหกรรมเพื่อให้เกิดความยั่งยืน โดยเพิ่มประสิทธิภาพการใช้ทรัพยากรและการใช้เทคโนโลยีและกระบวนการทางอุตสาหกรรมที่สะอาดและเป็นมิตรต่อสิ่งแวดล้อมมากขึ้น โดยทุกประเทศดำเนินการตามขีดความสามารถของแต่ละประเทศ ภายในปี 2573

9.5 เพิ่มทุนการวิจัยทางวิทยาศาสตร์ ยกระดับขีดความสามารถทางเทคโนโลยีของภาคอุตสาหกรรมในทุกประเทศ โดยเฉพาะในประเทศกำลังพัฒนา และให้ภายในปี 2573 มีการส่งเสริมนวัตกรรมและให้เพิ่มจำนวนผู้ทำงานวิจัยและพัฒนาต่อประชากร 1 ล้านคนและการใช้จ่ายในภาคสาธารณะและเอกชนในการวิจัยและพัฒนาให้เพิ่มมากขึ้น

โดยมีแนวทางการดำเนินการ ดังนี้

- 1) อำนวยความสะดวกการพัฒนาโครงสร้างพื้นฐานที่ยั่งยืนและทนทานในประเทศกำลังพัฒนา ผ่านทางการยกระดับการสนับสนุนทางการเงิน เทคโนโลยี และด้านวิชาการ ให้แก่ประเทศในแอฟริกา ประเทศพัฒนาน้อยที่สุด ประเทศกำลังพัฒนาที่ไม่มีทางออกสู่ทะเล และรัฐกำลังพัฒนาที่เป็นหมู่เกาะขนาดเล็ก
- 2) สนับสนุนการพัฒนาเทคโนโลยี การวิจัย และนวัตกรรมภายในประเทศในประเทศกำลังพัฒนา รวมถึงการให้มีสภาพแวดล้อมทางนโยบายที่นำไปสู่ความหลากหลายของอุตสาหกรรมและการเพิ่มมูลค่าของสินค้าโภคภัณฑ์
- 3) การเพิ่มการเข้าถึงเทคโนโลยีด้านข้อมูลและการสื่อสาร และพยายามที่จะจัดให้มีการเข้าถึงอินเทอร์เน็ตโดยถ้วนหน้าและในราคาที่สามารถจ่ายได้สำหรับประเทศพัฒนาน้อยที่สุดภายในปี 2563

เป้าหมายที่ 10 ลดความไม่เสมอภาคภายในและระหว่างประเทศ

10.1 ให้บรรลุอย่างต่อเนื่องและคงการเติบโตของรายได้ในกลุ่มประชากรร้อยละ 40 ที่ยากจนที่สุด ในอัตราที่สูงกว่าค่าเฉลี่ยของประเทศ ภายในปี 2573

10.2 ให้อำนาจและส่งเสริมความครอบคลุมด้านสังคม เศรษฐกิจและการเมืองสำหรับทุกคน โดยไม่คำนึงถึงอายุ เพศ ความบกพร่องทางร่างกาย เชื้อชาติ ชาติพันธุ์ แหล่งกำเนิด ศาสนา หรือสถานะทางเศรษฐกิจหรืออื่นๆ ภายในปี 2573

10.3 สร้างหลักประกันว่าจะมีโอกาสที่เท่าเทียมและลดความไม่เสมอภาคของผลลัพธ์ รวมถึงโดยการขจัดกฎหมาย นโยบาย และแนวปฏิบัติที่เลือกปฏิบัติ และส่งเสริมการออกกฎหมาย นโยบาย และการกระทำที่เหมาะสมในเรื่องนี้

10.4 เลือกใช้นโยบาย โดยเฉพาะนโยบายการคลัง ค่าจ้าง และการคุ้มครองทางสังคม และให้บรรลุความเสมอภาคยิ่งขึ้นอย่างต่อเนื่อง

10.5 พัฒนากฎระเบียบและการติดตามตรวจสอบตลาดเงินและสถาบันการเงินของโลก และเสริมความแข็งแกร่งในการดำเนินการกฎระเบียบดังกล่าว

10.6 สร้างหลักประกันว่าจะมีตัวแทนและเสียงสำหรับประเทศกำลังพัฒนาในการตัดสินใจของสถาบันทางเศรษฐกิจและการเงินระหว่างประเทศเพิ่มมากขึ้น เพื่อให้สถาบันมีประสิทธิผล เชื่อถือได้ มีความรับผิดชอบ และชอบธรรมมากขึ้น

10.7 อำนวยความสะดวกในการอพยพและเคลื่อนย้ายคนให้เป็นไปด้วยความสงบ ปลอดภัย เป็นไปตามระเบียบ และมีความรับผิดชอบ รวมถึงผ่านทางการดำเนินงานตามนโยบายด้านการอพยพที่มีการวางแผนและจัดการที่ดี

โดยมีแนวทางการดำเนินการ ดังนี้

- 1) ดำเนินการตามหลักการการปฏิบัติที่เป็นพิเศษและแตกต่างสำหรับประเทศกำลังพัฒนา เฉพาะอย่างยิ่งประเทศพัฒนาน้อยที่สุด โดยเป็นไปตามความตกลงองค์การการค้าโลก
- 2) สนับสนุนการให้ความช่วยเหลือเพื่อการพัฒนาอย่างเป็นทางการและการไหลของเงิน ซึ่งรวมถึงการลงทุนโดยตรงจากต่างประเทศ ไปยังรัฐที่มีความจำเป็นมากที่สุด เฉพาะอย่างยิ่ง ประเทศกำลังพัฒนาน้อยที่สุด ประเทศในแอฟริกา รัฐกำลังพัฒนาที่เป็นเกาะขนาดเล็ก และประเทศกำลังพัฒนาที่ไม่มีทางออกสู่ทะเล โดยให้เป็นไปตามแผนแลแผนงานของประเทศเหล่านั้น

3) ลดค่าใช้จ่ายในการทำธุรกรรมของการส่งเงินกลับประเทศของผู้อพยพ (migrant remittances) ให้ต่ำกว่าร้อยละ 3 และขจัดการชำระเงินระหว่างประเทศ (remittance corridors) ที่มีค่าใช้จ่ายสูงกว่าร้อยละ 5 ภายในปี 2573

เป้าหมายที่ 11 ทำให้เมืองและการตั้งถิ่นฐานของมนุษย์มีความครอบคลุม ปลอดภัย มีภูมิต้านทาน และยั่งยืน

11.1 สร้างหลักประกันว่าจะมีการเข้าถึงที่อยู่อาศัยและการบริการพื้นฐานที่พอเพียง ปลอดภัย และในราคาที่สามารถจ่ายได้ และยกระดับชุมชนแออัด ภายในปี 2573

11.2 จัดให้มีการเข้าถึงระบบคมนาคมขนส่งที่ยั่งยืน เข้าถึงได้ ปลอดภัย ในราคาที่สามารถจ่ายได้ สำหรับทุกคนพัฒนาความปลอดภัยทางถนน โดยการขยายการขนส่งสาธารณะ และคำนึงเป็นพิเศษถึงกลุ่มคนที่อยู่ในสถานการณ์ที่เปราะบาง ผู้หญิง เด็ก ผู้มีความบกพร่องทางร่างกาย และผู้สูงอายุ ภายในปี 2573

11.3 ยกระดับการพัฒนาเมืองและขีดความสามารถให้ครอบคลุมและยั่งยืน เพื่อการวางแผนและการบริหารจัดการการตั้งถิ่นฐานของมนุษย์อย่างมีส่วนร่วม บูรณาการและยั่งยืนในทุกประเทศ ภายในปี 2573

11.4 เสริมความพยายามที่จะปกป้องและคุ้มครองมรดกทางวัฒนธรรมและทางธรรมชาติของโลก

11.5 ลดจำนวนการตายและจำนวนคนที่ได้รับผลกระทบ และลดการสูญเสียชีวิตโดยตรงทางเศรษฐกิจที่เกี่ยวข้องกับผลิตภัณฑ์มวลรวมภายในประเทศของโลกที่เกิดจากภัยพิบัติ ซึ่งรวมถึงภัยพิบัติที่เกี่ยวกับน้ำ โดยมุ่งเป้าปกป้องคนจนและคนที่อยู่ในสถานการณ์ที่เปราะบาง ภายในปี 2573

11.6 ลดผลกระทบทางลบของเมืองต่อสิ่งแวดล้อมต่อหัวประชากร โดยรวมถึงการให้ความสนใจเป็นพิเศษต่อคุณภาพอากาศและการจัดการของเสียของเทศบาลและอื่นๆ ภายในปี 2573

11.7 จัดให้มีการเข้าถึงพื้นที่สาธารณะสีเขียว ที่ปลอดภัยครอบคลุมและเข้าถึงได้ โดยถ้วนหน้า โดยเฉพาะผู้หญิง เด็ก คนชรา และผู้มีความบกพร่องทางร่างกาย ภายในปี 2573

โดยมีแนวทางการดำเนินการ ดังนี้

1) สนับสนุนการเชื่อมโยงทางเศรษฐกิจ สังคม และสิ่งแวดล้อมในทางบวกระหว่างพื้นที่เมือง รอบเมือง และชนบท โดยการเสริมความแข็งแกร่งของการวางแผนการพัฒนาในระดับชาติและระดับภูมิภาค

2) ภายในปี 2563 เพิ่มจำนวนเมืองและกระบวนการตั้งถิ่นฐานของมนุษย์ที่เลือกใช้และดำเนินการตามนโยบายและแผนที่บูรณาการ เพื่อนำไปสู่ความครอบคลุม ความมีประสิทธิผลการใช้ทรัพยากร การลดผลกระทบและปรับตัวต่อการเปลี่ยนแปลงสภาพภูมิอากาศ มีภูมิต้านทานต่อภัยพิบัติ และให้พัฒนาและดำเนินการตามการบริหารความเสี่ยงจากภัยพิบัติแบบองค์รวมในทุกระดับ ให้เป็นไปตามกรอบการดำเนินงานเซนไดเพื่อการลดความเสี่ยงจากภัยพิบัติ พ.ศ. 2558 – 2573

3) สนับสนุนประเทศพัฒนาน้อยที่สุด รวมถึงผ่านทางความช่วยเหลือทางการเงินและวิชาการ ในการสร้างอาคารที่ยั่งยืนและทนทานโดยใช้วัสดุท้องถิ่น

เป้าหมายที่ 12 สร้างหลักประกันให้มีรูปแบบการบริโภคและผลิตที่ยั่งยืน

12.1 ดำเนินการให้เป็นผลตามกรอบการดำเนินงานระยะ 10 ปี ว่าด้วยการผลิตและการบริโภคที่ยั่งยืน ทุกประเทศนำไปปฏิบัติโดยประเทศพัฒนาแล้วเป็นผู้นำ โดยคำนึงถึงการพัฒนาและขีดความสามารถของประเทศกำลังพัฒนา

12.2 บรรลุการจัดการที่ยั่งยืนและการใช้ทรัพยากรทางธรรมชาติอย่างมีประสิทธิภาพ ภายในปี 2573

12.3 ลดขยะเศษอาหารของโลกครึ่งหนึ่งในระดับค้าปลีกและผู้บริโภค และลดการสูญเสียอาหารจากกระบวนการผลิตและห่วงโซ่อุปทาน รวมถึงการสูญเสียหลังการเก็บเกี่ยว ภายในปี 2573

12.4 บรรลุการจัดการสารเคมีและของเสียทุกชนิดในวิธีที่เป็นมิตรต่อสิ่งแวดล้อมตลอดทั้งวงจรชีวิตของสิ่งเหล่านั้น ตามกรอบความร่วมมือระหว่างประเทศที่ตกลงกันแล้ว และลดการปลดปล่อยสิ่งเหล่านั้นออกสู่อากาศ น้ำ และดินอย่างมีนัยสำคัญ เพื่อที่จะลดผลกระทบทางลบที่จะมีต่อสุขภาพของมนุษย์และสิ่งแวดล้อมให้มากที่สุด ภายในปี 2563

12.5 ลดการผลิตของเสียโดยการป้องกัน การลด การแปรรูปเพื่อนำกลับมาใช้ใหม่ และการนำมาใช้ซ้ำ ภายในปี 2573

12.6 สนับสนุนให้บริษัท โดยเฉพาะบริษัทข้ามชาติและบริษัทขนาดใหญ่ รับแนวปฏิบัติที่ยั่งยืนไปใช้ และผนวกข้อมูลด้านความยั่งยืนลงในวงจรการรายงานของบริษัทเหล่านั้น

12.7 ส่งเสริมแนวปฏิบัติด้านการจัดซื้อจัดจ้างภาคสาธารณะที่ยั่งยืน ตามนโยบายและการให้ลำดับความสำคัญของประเทศ

12.8 สร้างหลักประกันว่าประชาชนในทุกแห่งมีข้อมูลที่เกี่ยวข้องและความตระหนักถึงการพัฒนายั่งยืนและวิถีชีวิตที่สอดคล้องกับธรรมชาติ ภายในปี 2573

โดยมีแนวทางการดำเนินการ ดังนี้

- 1) สนับสนุนประเทศกำลังพัฒนาในการเสริมความแข็งแกร่งของขีดความสามารถด้านวิทยาศาสตร์และเทคโนโลยีที่จะขับเคลื่อนไปสู่รูปแบบการผลิตและการบริโภคที่ยั่งยืนยิ่งขึ้น
- 2) 12.b พัฒนาและดำเนินการใช้เครื่องมือเพื่อจะติดตามตรวจสอบผลกระทบของการพัฒนายั่งยืนสำหรับการท่องเที่ยวที่ยั่งยืนที่สร้างงานและส่งเสริมวัฒนธรรมและผลิตภัณฑ์ท้องถิ่น
- 3) 12.c ทำให้การอุดหนุนเชื้อเพลิงฟอสซิลที่ไร้ประสิทธิภาพและนำไปสู่การบริโภคที่สิ้นเปลืองมีความสมเหตุสมผล โดยการจัดการบิดเบือนทางการตลาดโดยให้สอดคล้องกับสถานะแวดล้อมของประเทศ รวมถึงการปรับโครงสร้างภาษีและเลิกการอุดหนุนที่เป็นภัยเหล่านั้นในที่ยังมีการใช้อยู่ เพื่อให้สะท้อนผลกระทบต่อสิ่งแวดล้อม โดยคำนึงอย่างเต็มที่ถึงความจำเป็นและเงื่อนไขที่เจาะจงของประเทศกำลังพัฒนาและลดผลกระทบทางลบที่อาจเกิดขึ้นที่จะมีต่อการพัฒนาของประเทศเหล่านั้นในลักษณะที่เป็นการคุ้มครองคนจนและชุมชนที่ได้รับผลกระทบ

เป้าหมายที่ 13 ปฏิบัติการอย่างเร่งด่วนเพื่อต่อสู้กับการเปลี่ยนแปลงสภาพภูมิอากาศและผลกระทบที่เกิดขึ้น

13.1 เสริมภูมิทัศน์ด้านทุนและขีดความสามารถในการปรับตัวต่ออันตรายและภัยพิบัติทางธรรมชาติที่เกี่ยวข้องกับภูมิอากาศในทุกประเทศ

13.2 บูรณาการมาตรการด้านการเปลี่ยนแปลงสภาพภูมิอากาศในนโยบาย ยุทธศาสตร์ และการวางแผนระดับชาติ

13.3 พัฒนาการศึกษ การสร้างความตระหนักรู้ และขีดความสามารถของมนุษย์และของสถาบันในเรื่องการลดปัญหาการเปลี่ยนแปลงสภาพภูมิอากาศ การปรับตัว การลดผลกระทบ และการเตือนภัยล่วงหน้า

โดยมีแนวทางการดำเนินการ ดังนี้

- 1) ดำเนินการให้เกิดผลตามพันธกรณีที่ผูกมัดต่อประเทศพัฒนาแล้วซึ่งเป็นภาคีของอนุสัญญาสหประชาชาติว่าด้วยการเปลี่ยนแปลงสภาพภูมิอากาศ ที่มีเป้าหมายร่วมกันระดมทุนจากทุกแหล่งให้ได้จำนวน 1 แสนล้านเหรียญสหรัฐต่อปี ภายในปี 2563 เพื่อจะแก้ปัญหาความจำเป็นของประเทศกำลังพัฒนาในบริบทของการดำเนินการด้านการลดก๊าซเรือนกระจกที่สำคัญและมีความโปร่งใสในการดำเนินงาน และทำให้กองทุน Green Climate Fund ดำเนินงานอย่างเต็มที่โดยเร็วที่สุดผ่านการให้ทุน (capitalization)
- 2) ส่งเสริมกลไกที่จะเพิ่มขีดความสามารถในการวางแผนและการบริหารจัดการที่เกี่ยวข้องกับการเปลี่ยนแปลงสภาพภูมิอากาศอย่างมีประสิทธิภาพในประเทศพัฒนาน้อยที่สุด และให้ความสำคัญต่อผู้หญิง เยาวชน และชุมชนท้องถิ่นและชายขอบ

เป้าหมายที่ 14 อนุรักษ์และใช้ประโยชน์จากมหาสมุทร ทะเลและทรัพยากรทางทะเลอย่างยั่งยืนเพื่อการพัฒนาที่ยั่งยืน

14.1 ป้องกันและลดมลพิษทางทะเลทุกประเภท โดยเฉพาะจากกิจกรรมบนแผ่นดิน รวมถึงซากปรักหักพังทางทะเลและมลพิษของสารอาหาร (nutrient pollution) ภายในปี 2568

14.2 บริหารจัดการและปกป้องระบบนิเวศทางทะเลและชายฝั่งเพื่อหลีกเลี่ยงผลกระทบทางลบที่มึนัยสำคัญ รวมถึงโดยการเสริมภูมิคุ้มกันและปฏิบัติการเพื่อฟื้นฟู เพื่อบรรลุการมีมหาสมุทรที่มีสุขภาพดีและมีผลิตภาพ ภายในปี 2563

14.3 ลดและแก้ปัญหาผลกระทบของการเป็นกรดในมหาสมุทร โดยรวมถึงผ่านทาง การเพิ่มพูนความร่วมมือทางวิทยาศาสตร์ในทุกระดับ

14.4 ภายในปี 2563 ให้กำกับอย่างมีประสิทธิภาพในเรื่องการเก็บเกี่ยวและยุติการประมงเกินขีดจำกัดการประมงที่ผิดกฎหมาย ที่ไม่มีการรายงาน และที่ไม่มีการควบคุม และแนวปฏิบัติด้านการประมงที่เป็นไปในทางทำลาย และดำเนินการให้เป็นผลตามแผนการบริหารจัดการที่อยู่บนฐานวิทยาศาสตร์ เพื่อจะฟื้นฟูมวลปลา (fish stock) ในเวลาที่สั้นที่สุดที่จะเป็นไปได้ อย่างน้อยที่สุดในระดับที่สามารถไปถึงจุดสูงสุดที่ให้ผลตอบแทนแบบยั่งยืน (maximum sustainable yield) ตามคุณลักษณะทางชีววิทยาของสัตว์น้ำเหล่านั้น

14.5 ภายในปี 2563 อนุรักษ์พื้นที่ทางทะเลและชายฝั่งอย่างน้อยร้อยละ 10 ให้เป็นไปตามกฎหมายระหว่างประเทศและภายในประเทศ และอยู่บนพื้นฐานของข้อมูลทางวิทยาศาสตร์ที่ดีที่สุดที่มีอยู่

14.6 ภายในปี 2563 ยับยั้งรูปแบบการอุดหนุนการประมงบางอย่างที่มีส่วนทำให้เกิดการประมงเกินขีดจำกัด ขจัดการอุดหนุนที่มีส่วนทำให้เกิดการประมงที่ผิดกฎหมาย ที่ไม่มีการรายงาน และที่ไม่มีการควบคุม และระงับการริเริ่มการอุดหนุนในลักษณะดังกล่าว ตระหนักว่าการปฏิบัติที่เป็นพิเศษและแตกต่างที่เหมาะสมและมีประสิทธิภาพสำหรับประเทศกำลังพัฒนาและประเทศพัฒนาน้อยที่สุดควรเป็นส่วนควบในการเจรจาการอุดหนุนการประมงขององค์การการค้าโลก

14.7 ภายในปี 2573 เพิ่มผลประโยชน์ทางเศรษฐกิจแก่รัฐกำลังพัฒนาที่เป็นเกาะขนาดเล็กและประเทศพัฒนาน้อยที่สุดจากการใช้ทรัพยากรทางทะเลอย่างยั่งยืน รวมถึงผ่านทาง การบริหารจัดการอย่างยั่งยืนในเรื่องการประมง การเพาะเลี้ยงสัตว์น้ำ และการท่องเที่ยว

โดยมีแนวทางการดำเนินการ ดังนี้

- 1) เพิ่มความรู้ทางวิทยาศาสตร์ พัฒนาขีดความสามารถในการวิจัย และถ่ายทอดเทคโนโลยีทางทะเล โดยคำนึงถึงหลักเกณฑ์และแนวปฏิบัติเกี่ยวกับการถ่ายทอดเทคโนโลยีทางทะเลของคณะกรรมการสิทธิการสมุทรศาสตร์ระหว่างรัฐบาล เพื่อจะพัฒนาคุณภาพของมหาสมุทรและเพิ่มพูนให้ความหลากหลายทางชีวภาพในทะเลมีส่วนสนับสนุนการพัฒนาของประเทศกำลังพัฒนามากขึ้น เฉพาะอย่างยิ่งในรัฐกำลังพัฒนาที่เป็นเกาะขนาดเล็กและประเทศพัฒนาน้อยที่สุด
- 2) จัดให้มีการเข้าถึงทรัพยากรทางทะเลและตลาดสำหรับชาวประมงพื้นบ้านรายเล็ก
- 3) เพิ่มพูนการอนุรักษ์และการใช้มหาสมุทรและทรัพยากรเหล่านั้นอย่างยั่งยืน โดยการดำเนินการให้เกิดผลตามกฎหมายระหว่างประเทศตามที่สะท้อนใน UNCLOS ซึ่งเป็นกรอบทางกฎหมายสำหรับการอนุรักษ์และการใช้มหาสมุทรและทรัพยากรเหล่านั้นอย่างยั่งยืน ตามที่ระบุในย่อหน้าที่ 158 ของเอกสาร The Future We Want

เป้าหมายที่ 15 ปกป้อง พืชพันธุ์ และสนับสนุนการใช้ระบบนิเวศบนบกอย่างยั่งยืน จัดการป่าไม้อย่างยั่งยืน ต่อสู้การกลายสภาพเป็นทะเลทราย หยุดการเสื่อมโทรมของที่ดินและฟื้นสภาพกลับมาใหม่ และหยุดการสูญเสียความหลากหลายทางชีวภาพ

15.1 สร้างหลักประกันว่าจะมีการอนุรักษ์ การฟื้นฟู และการใช้ระบบนิเวศบนบกและในน้ำจัดในแผ่นดินรวมทั้งบริการทางระบบนิเวศอย่างยั่งยืน เฉพาะอย่างยิ่ง ป่าไม้ พื้นที่ชุ่มน้ำ ภูเขาและเขตแห้งแล้ง โดยเป็นไปตามข้อบังคับภายใต้ความตกลงระหว่างประเทศ ภายในปี 2563

15.2 ส่งเสริมการดำเนินการด้านการบริหารจัดการป่าไม้ทุกประเภทอย่างยั่งยืน หยุดยั้งการตัดไม้ทำลายป่า ฟื้นฟูป่าที่เสื่อมโทรม และเพิ่มการปลูกป่าและฟื้นฟูป่าทั่วโลก ภายในปี 2563

15.3 ต่อสู้การกลายสภาพเป็นทะเลทราย ฟื้นฟูแผ่นดินและดินที่เสื่อมโทรม รวมถึงแผ่นดินที่ได้รับผลกระทบจากการกลายสภาพเป็นทะเลทราย ความแห้งแล้ง และอุทกภัย และพยายามที่จะบรรลุถึงโลกที่ไร้ความเสื่อมโทรมของที่ดิน ภายในปี 2573

15.4 สร้างหลักประกันว่าจะมีการอนุรักษ์ระบบนิเวศภูเขาและความหลากหลายทางชีวภาพของระบบนิเวศเหล่านั้น เพื่อจะเพิ่มพูนขีดความสามารถของระบบนิเวศเหล่านั้นที่จะให้ผลประโยชน์อันสำคัญต่อการพัฒนาที่ยั่งยืน ภายในปี 2573

15.5 ปฏิบัติการที่จำเป็นและเร่งด่วนเพื่อลดการเสื่อมโทรมของถิ่นที่อยู่ตามธรรมชาติ หยุดยั้งการสูญเสียความหลากหลายทางชีวภาพ และภายในปี 2563 จะปกป้องและป้องกันการสูญพันธุ์ของชนิดพันธุ์ที่ถูกคุกคาม

15.6 สร้างหลักประกันว่าจะมีการแบ่งปันผลประโยชน์ที่เกิดจากการใช้ประโยชน์ทรัพยากรพันธุกรรมอย่างเท่าเทียมและยุติธรรม และส่งเสริมการเข้าถึงทรัพยากรเหล่านั้นอย่างเหมาะสม

15.7 ปฏิบัติการอย่างเร่งด่วนเพื่อจะยุติการค้าและการขนย้ายชนิดพันธุ์พืชและสัตว์คุ้มครอง และแก้ปัญหาทั้งอุปสงค์และอุปทานต่อผลิตภัณฑ์สัตว์ป่าที่ผิดกฎหมาย

15.8 นำมาตรการมาใช้เพื่อป้องกันการนำเข้าและลดผลกระทบของชนิดพันธุ์ต่างถิ่นที่รุกรานในระบบนิเวศบกและน้ำและควบคุมหรือขจัด priority species ภายในปี 2563

15.9 บูรณาการมูลค่าของระบบนิเวศและความหลากหลายทางชีวภาพเข้าไปสู่การวางแผนกระบวนการพัฒนายุทธศาสตร์การลดความยากจน และบัญชีทั้งระดับท้องถิ่นและระดับประเทศ ภายในปี 2563

โดยมีแนวทางการดำเนินการ ดังนี้

- 1) ระดมและเพิ่มทรัพยากรทางการเงินจากทุกแหล่งเพื่อการอนุรักษ์และการใช้ความหลากหลายทางชีวภาพและระบบนิเวศอย่างยั่งยืน
- 2) ระดมทรัพยากรจากทุกแหล่งและทุกระดับเพื่อสนับสนุนเงินแก่การบริหารจัดการป่าไม้อย่างยั่งยืน และจัดหาแรงจูงใจที่เหมาะสมสำหรับประเทศกำลังพัฒนาให้เกิดความก้าวหน้าในการบริหารจัดการ ซึ่งรวมถึงการอนุรักษ์และการปลูกป่า
- 3) เพิ่มพูนการสนับสนุนในระดับโลกสำหรับความพยายามที่จะต่อสู้การล่าและการเคลื่อนย้ายชนิดพันธุ์คุ้มครอง รวมถึงโดยการเพิ่มขีดความสามารถของชุมชนท้องถิ่น

เป้าหมายที่ 16 ส่งเสริมสังคมที่สงบสุขและครอบคลุมเพื่อการพัฒนาที่ยั่งยืน ให้ทุกคนเข้าถึงความยุติธรรม และสร้างสถาบัน ที่มีประสิทธิภาพ รับผิดชอบ และครอบคลุม ในทุกระดับ

- 16.1 ลดความรุนแรงทุกรูปแบบและอัตราการตายที่เกี่ยวข้องในทุกแห่งให้ลดลงอย่างมีนัยสำคัญ
- 16.2 ยุติการข่มเหง การใช้หาประโยชน์อย่างไม่ถูกต้อง การค้ามนุษย์ และความรุนแรงและการทรมานทุกรูปแบบที่มีต่อเด็ก
- 16.3 ส่งเสริมนิติธรรมทั้งในระดับชาติและระหว่างประเทศ และสร้างหลักประกันว่าจะมีการเข้าถึงความยุติธรรมอย่างเท่าเทียมแก่ทุกคน
- 16.4 ลดการลักลอบเคลื่อนย้ายอาวุธและเงิน เสริมความแข็งแกร่งของกระบวนการติดตามและการส่งคืนสินทรัพย์ที่ถูกขโมยไป และต่อสู้กับอาชญากรรมที่จัดตั้งในลักษณะองค์กรทุกรูปแบบ ภายในปี 2573
- 16.5 ลดการทุจริตในตำแหน่งหน้าที่และการรับสินบนทุกรูปแบบ
- 16.6 พัฒนาสถาบันที่มีประสิทธิภาพ มีความรับผิดชอบ และโปร่งใสในทุกระดับ
- 16.7 สร้างหลักประกันว่าจะมีกระบวนการตัดสินใจที่มีความรับผิดชอบ ครอบคลุม มีส่วนร่วม และมีความเป็นตัวแทนที่ดี ในทุกระดับการตัดสินใจ
- 16.8 ขยายและเสริมความแข็งแกร่งของการมีส่วนร่วมของประเทศกำลังพัฒนาในสถาบันโลกาภิบาล
- 16.9 จัดให้มีเอกลักษณ์ทางกฎหมายสำหรับทุกคน โดยรวมถึงการให้มีสูติบัตร ภายในปี 2573
- 16.10 สร้างหลักประกันว่าสาธารณชนสามารถเข้าถึงข้อมูลและมีการปกป้องเสรีภาพขั้นพื้นฐาน โดยเป็นไปตามกฎหมายภายในประเทศและความตกลงระหว่างประเทศ

โดยมีแนวทางการดำเนินการ ดังนี้

- 1) เสริมความแข็งแกร่งของสถาบันระดับชาติที่เกี่ยวข้อง โดยรวมถึงกระทำผ่านทางความร่วมมือระหว่างประเทศ เพื่อสร้างขีดความสามารถในทุกระดับ โดยเฉพาะในประเทศกำลังพัฒนา เพื่อจะป้องกันความรุนแรงและต่อสู้กับการก่อการร้ายและอาชญากรรม
- 2) ส่งเสริมและบังคับใช้กฎหมายและนโยบายที่ไม่เลือกปฏิบัติเพื่อการพัฒนาที่ยั่งยืน

เป้าหมายที่ 17 เสริมความเข้มแข็งให้แก่งlobalการดำเนินงานและฟื้นฟูสภาพพื้นที่ส่วนความร่วมมือระดับโลก สำหรับการพัฒนาที่ยั่งยืนการเงิน

17.1 เสริมความเข้มแข็งแกร่งของการระดมทรัพยากรภายในประเทศโดยรวมถึงผ่านทางการสนับสนุนระหว่างประเทศไปยังประเทศกำลังพัฒนา เพื่อพัฒนาขีดความสามารถภายในประเทศในการเก็บภาษีและรายได้ของอื่นๆ ของรัฐ

17.2 ประเทศพัฒนาแล้วจะดำเนินการให้เป็นผลตามพันธกรณีเรื่องการให้ความช่วยเหลือเพื่อการพัฒนาอย่างเป็นทางการโดยเต็มที่ โดยรวมถึงพันธกรณีที่ให้ไว้โดยประเทศพัฒนาแล้วหลายประเทศที่จะบรรลุเป้าหมายการมีส่วน ODA/GNI ร้อย 0.7 สำหรับให้แก่ประเทศกำลังพัฒนา และมีสัดส่วน ODA/GNI ร้อยละ 0.15 ถึง 0.20 สำหรับให้แก่ประเทศพัฒนาน้อยที่สุด โดยสนับสนุนให้ผู้ให้ ODA พิจารณาตั้งเป้าหมายที่จะให้มีสัดส่วน ODA/GNI ถึงอย่างน้อยร้อยละ 0.20 สำหรับให้แก่ประเทศพัฒนาน้อยที่สุด

17.3 ระดมทรัพยากรทางการเงินเพิ่มเติมจากแหล่งที่หลากหลายไปยังประเทศกำลังพัฒนา

17.4 ช่วยประเทศกำลังพัฒนาในการบรรลุความยั่งยืนของหนี้ระยะยาว โดยใช้นโยบายที่ประสานงานกันที่มุ่งส่งเสริมการจัดหาเงินทุนโดยการก่อหนี้ การบรรเทาหนี้และการปรับโครงสร้างหนี้ตามความเหมาะสม และแก้ปัญหาหนี้ต่างประเทศของประเทศที่ยากจนและมีหนี้สินในระดับสูงเพื่อลดการประสบปัญหาหนี้

17.5 ใช้และดำเนินการให้เกิดผลตามระบอบการส่งเสริมการลงทุนสำหรับประเทศพัฒนาน้อยที่สุด

เทคโนโลยี

17.6 เพิ่มพูนความร่วมมือระหว่างประเทศและในภูมิภาคแบบเหนือ-ใต้ ใต้-ใต้ และไตรภาคี และการเข้าถึง วิทยาศาสตร์ เทคโนโลยี และนวัตกรรม และยกระดับการแบ่งปันความรู้ตามเงื่อนไขที่ตกลงร่วมกัน โดยรวมถึงผ่านการพัฒนาการประสานงานระหว่างกลไกที่มีอยู่เดิมเฉพาะอย่างยิ่งในระดับของสหประชาชาติ และผ่านทางกลไกอำนวยการความสะอาดด้านเทคโนโลยีของโลก

17.7 ส่งเสริมการพัฒนา การถ่ายทอด และการเผยแพร่เทคโนโลยีที่เป็นมิตรกับสิ่งแวดล้อมให้กับประเทศกำลังพัฒนาภายใต้เงื่อนไขที่อำนวยความสะดวกแก่ประเทศกำลังพัฒนา รวมทั้งตามเงื่อนไขพิเศษตามที่ตกลงร่วมกัน

17.8 ให้อำนาจเทคโนโลยีและกลไกการเสริมสร้างขีดความสามารถด้านวิทยาศาสตร์ เทคโนโลยีและนวัตกรรมสำหรับประเทศพัฒนาน้อยที่สุด ทำงานได้อย่างเต็มที่ ภายในปี 2560 และเพิ่มพูนการใช้เทคโนโลยีสนับสนุนที่สำคัญ (enabling technology) เฉพาะอย่างยิ่งเทคโนโลยีสารสนเทศและการสื่อสาร

การเสริมสร้างขีดความสามารถ

17.9 เพิ่มพูนการสนับสนุนระหว่างประเทศสำหรับการดำเนินการด้านการเสริมสร้างขีดความสามารถที่มีประสิทธิผลและมีการตั้งเป้าในประเทศกำลังพัฒนาเพื่อสนับสนุนแผนระดับชาติที่จะดำเนินงานในทุกเป้าหมายการพัฒนาที่ยั่งยืน รวมถึงผ่านทางการร่วมมือแบบเหนือ-ใต้ ใต้-ใต้ และไตรภาคี

การค้า

17.10 ส่งเสริมระบบการค้าพหุภาคีที่เป็นสากล มีกติกา เปิดกว้าง ไม่เลือกปฏิบัติ และเสมอภาค ภายใต้องค์การการค้าโลก โดยรวมถึงผ่านการสิ้นสุดการเจรจาภายใต้วาระการพัฒนารอบโดฮา

17.11 เพิ่มส่วนแบ่งการส่งออกของประเทศกำลังพัฒนาในการส่งออกทั่วโลกให้สูงขึ้นอย่างมีนัยสำคัญ โดยเพิ่มส่วนแบ่งของประเทศพัฒนาน้อยที่สุดให้สูงขึ้น 2 เท่าในปี 2563

17.12 ทำให้เกิดการดำเนินการในเวลาที่เหมาะสมในเรื่องการเข้าถึงตลาดปลอดภาษีและปลอดการจำกัดปริมาณในระยะยาวสำหรับประเทศพัฒนาน้อยที่สุด โดยให้สอดคล้องกับการตัดสินใจขององค์การการค้าโลก โดยรวมถึงการสร้างหลักประกัน

ว่ากฎว่าด้วยแหล่งกำเนิดสินค้าที่มีการให้สิทธิพิเศษทางการค้าที่ใช้กับประเทศพัฒนาน้อยที่สุดจะมีความโปร่งใสและเรียบง่าย และมีส่วนช่วยอำนวยความสะดวกในการเข้าถึงตลาด

ประเด็นเชิงระบบ

ความสอดคล้องเชิงนโยบายและเชิงสถาบัน

17.13 เพิ่มพูนเสถียรภาพเศรษฐกิจมหภาคของโลก โดยรวมถึงผ่านทางการประสานงานนโยบายและความสอดคล้องเชิงนโยบาย

17.14 ยกกระดับความสอดคล้องเชิงนโยบายเพื่อการพัฒนาที่ยั่งยืน

17.15 เคารพพื้นที่ทางนโยบายและความเป็นผู้นำของแต่ละประเทศที่จะสร้างและดำเนินงานตามนโยบายเพื่อการจัดความยากจนและการพัฒนาที่ยั่งยืน

หุ้นส่วนความร่วมมือจากภาคส่วนที่หลากหลาย

17.16 ยกกระดับหุ้นส่วนความร่วมมือระดับโลกเพื่อการพัฒนาที่ยั่งยืน โดยร่วมเติมเต็มโดยหุ้นส่วนความร่วมมือจากภาคส่วนที่หลากหลายซึ่งจะระดมและแบ่งปันความรู้ ความเชี่ยวชาญ เทคโนโลยี และทรัพยากรเงิน เพื่อจะสนับสนุนการบรรลุเป้าหมายการพัฒนาที่ยั่งยืนในทุกประเทศ โดยเฉพาะในประเทศกำลังพัฒนา

17.17 สนับสนุนและส่งเสริมหุ้นส่วนความร่วมมือระหว่างภาครัฐ ภาครัฐ-ภาคเอกชน และประชาสังคม โดยสร้างบนประสบการณ์และกลยุทธ์ด้านทรัพยากรของหุ้นส่วน

ข้อมูล การติดตาม และการตรวจสอบได้

17.18 ยกกระดับการสนับสนุนด้านการเสริมสร้างขีดความสามารถให้กับประเทศกำลังพัฒนา รวมถึงประเทศพัฒนาน้อยที่สุดและรัฐกำลังพัฒนาที่เป็นเกาะขนาดเล็ก ให้เพิ่มการมีอยู่ของข้อมูลที่มีคุณภาพ ทันเวลา และเชื่อถือได้ ที่จำแนกในเรื่องรายได้ เพศ อายุ เชื้อชาติ ชาติพันธุ์ สถานะการอพยพ ความบกพร่องทางร่างกาย ตำแหน่งทางภูมิศาสตร์ และคุณลักษณะอื่นๆ ที่เกี่ยวข้องตามบริบทของประเทศ ภายในปี 2563

17.19 ต่อยอดจากข้อริเริ่มที่มีอยู่แล้วในการพัฒนาการตรวจวัดความก้าวหน้าของการพัฒนาที่ยั่งยืนที่มีผลต่อผลิตภัณฑ์มวลรวมภายในประเทศ และสนับสนุนการสร้างขีดความสามารถด้านสถิติในประเทศกำลังพัฒนา ภายในปี 2573

สำหรับประเทศไทยเองนั้น นอกจากการพัฒนาใน 3 มิติ คือ เศรษฐกิจ สังคม และสิ่งแวดล้อมตามแนวทางของ SDGs แล้ว ประเทศไทยยังให้ความสำคัญกับมิติทางด้านวัฒนธรรมอีกด้วย และการจะบรรลุความสำเร็จของเป้าหมายการพัฒนาที่ยั่งยืนได้นั้น พระบาทสมเด็จพระเจ้าอยู่หัว พระมหากษัตริย์นักพัฒนาที่ทรงได้รับการยอมรับอย่างกว้างขวางทั้งในประเทศและระดับนานาชาติได้พระราชทานเข็มทิศการพัฒนาไว้ให้ทุกภาคส่วนน้อมนำไปประยุกต์ใช้อย่างเหมาะสม นั่นคือ หลักปรัชญาของเศรษฐกิจพอเพียง ซึ่งเป็นแนว

พระราชดำริที่ตั้งอยู่บนรากฐานของวัฒนธรรมไทย เป็นแนวทางการพัฒนาบนพื้นฐานของทางสายกลางและความไม่ประมาท คำนึงถึงความพอประมาณ ความมีเหตุผล การสร้างภูมิคุ้มกันในตัวเอง ตลอดจนใช้ความรู้และคุณธรรมเป็นพื้นฐานในการดำรงชีวิต ซึ่งจะนำไปสู่ความสุขในการดำเนินชีวิตและสร้างสัมฤทธิ์ผลแห่งการพัฒนาที่ยั่งยืนได้อย่างแท้จริง

1.2 แผนพัฒนาเศรษฐกิจและสังคมแห่งชาติ ฉบับที่ 13 (พ.ศ. 2566 – 2570)

เพื่อถ่ายทอดเป้าหมายหลักไปสู่ภาพของการขับเคลื่อนที่ชัดเจนในลักษณะของวาระการพัฒนา ที่เอื้อให้เกิดการทำงานร่วมกันของหลายหน่วยงานและหลายภาคส่วนในการผลักดันการพัฒนาเรื่องใด เรื่องหนึ่งให้เกิดผลได้อย่างเป็นรูปธรรม แผนพัฒนาฯ ฉบับที่ 13 ได้กำหนดหมุดหมายการพัฒนา จำนวน 13 หมุดหมาย ซึ่งเป็นการบ่งบอกถึงสิ่งที่ประเทศไทยปรารถนาจะ “เป็น” หรือมุ่งหวังจะ “มี” เพื่อสะท้อน ประเด็นการพัฒนาที่มีลำดับความสำคัญสูงต่อการพลิกโฉมประเทศไทยสู่ “สังคมก้าวหน้า เศรษฐกิจ สร้างมูลค่าอย่างยั่งยืน” โดยหมุดหมายทั้ง 13 ประการ แบ่งออกได้เป็น 4 มิติ ดังนี้

1) มิติภาคการผลิตและบริการเป้าหมาย

หมุดหมายที่ 1 ไทยเป็นประเทศชั้นนำด้านสินค้าเกษตรและเกษตรแปรรูปมูลค่าสูง

หมุดหมายที่ 2 ไทยเป็นจุดหมายของการท่องเที่ยวที่เน้นคุณภาพและความยั่งยืน

หมุดหมายที่ 3 ไทยเป็นฐานการผลิตยานยนต์ไฟฟ้าที่สำคัญของโลก

หมุดหมายที่ 4 ไทยเป็นศูนย์กลางทางการแพทย์และสุขภาพมูลค่าสูง

หมุดหมายที่ 5 ไทยเป็นประตูการค้าการลงทุนและยุทธศาสตร์ทางโลจิสติกส์ที่สำคัญของภูมิภาค

หมุดหมายที่ 6 ไทยเป็นศูนย์กลางอุตสาหกรรมอิเล็กทรอนิกส์อัจฉริยะและอุตสาหกรรมดิจิทัลของ

อาเซียน

2) มิติโอกาสและความเสมอภาคทางเศรษฐกิจและสังคม

หมุดหมายที่ 7 ไทยมีวิสาหกิจขนาดกลางและขนาดย่อมที่เข้มแข็ง มีศักยภาพสูง และสามารถแข่งขันได้

หมุดหมายที่ 8 ไทยมีพื้นที่และเมืองอัจฉริยะที่น่าอยู่ ปลอดภัย เดิบโตได้อย่างยั่งยืน

หมุดหมายที่ 9 ไทยมีความยากจนข้ามรุ่นลดลง และมีความคุ้มครองทางสังคมที่เพียงพอ เหมาะสม

3) มิติความยั่งยืนของทรัพยากรธรรมชาติและสิ่งแวดล้อม

หมุดหมายที่ 10 ไทยมีเศรษฐกิจหมุนเวียนและสังคมคาร์บอนต่ำ

หมุดหมายที่ 11 ไทยสามารถลดความเสี่ยงและผลกระทบจากภัยธรรมชาติและการเปลี่ยนแปลงสภาพภูมิอากาศ

4) มิติปัจจัยผลักดันการพลิกโฉมประเทศ

หมุดหมายที่ 12 ไทยมีกำลังคนสมรรถนะสูง มุ่งเรียนรู้อย่างต่อเนื่อง ตอบโจทย์การพัฒนา แห่งอนาคต

หมุดหมายที่ 13 ไทยมีภาครัฐที่ทันสมัย มีประสิทธิภาพ และตอบโจทย์ประชาชน

หมวดหมู่ที่ 1 ไทยเป็นประเทศชั้นนำด้านสินค้าเกษตรและเกษตรแปรรูปมูลค่าสูง

1.1 เป้าหมายการพัฒนา

ความเชื่อมโยงของหมวดหมู่กับเป้าหมายหลักของแผนพัฒนาฯ ฉบับที่ 13 และยุทธศาสตร์ชาติ

1.2 เป้าหมาย ตัวชี้วัด และค่าเป้าหมายของการพัฒนาระดับหมวดหมู่

เป้าหมายที่ 1 มูลค่าเพิ่มของสินค้าเกษตรและเกษตรแปรรูปสูงขึ้น

ตัวชี้วัดที่ 1.1 ผลผลิตทั้งหมดรวมในประเทศสาขาเกษตรเติบโต ร้อยละ 4.5 ต่อปี

ตัวชี้วัดที่ 1.2 รายได้สุทธิต่อครัวเรือนเกษตรกร ไม่ต่ำกว่า 537,000 บาทต่อครัวเรือน เมื่อสิ้นสุดแผน

ตัวชี้วัดที่ 1.3 พื้นที่เกษตรอินทรีย์ เพิ่มขึ้นเป็น 2.0 ล้านไร่ และพื้นที่เกษตรที่ได้รับการรับรองตามหลักการปฏิบัติ ทางเกษตรที่ดีเพิ่มขึ้นเป็น 2.5 ล้านไร่ เมื่อสิ้นสุดแผน

ตัวชี้วัดที่ 1.4 พื้นที่เพาะปลูกพืชที่ไม่เหมาะสมลดลงร้อยละ 10 เมื่อสิ้นสุดแผน

เป้าหมายที่ 2 การพัฒนาโครงสร้างพื้นฐานและระบบบริหารจัดการ เพื่อคุณภาพ ความมั่นคงทางอาหาร และความยั่งยืนของภาคเกษตร

ตัวชี้วัดที่ 2.1 ภาคเกษตรมีผลผลิตภาพการผลิตรวม เฉลี่ยร้อยละ 1.5 เมื่อสิ้นสุดแผน

ตัวชี้วัดที่ 2.2 มีตลาดกลางสินค้าเกษตรภูมิภาคในภาคเหนือ 2 แห่ง ภาคตะวันออกเฉียงเหนือ 2 แห่ง ภาคใต้ 2 แห่ง ภาคกลาง 1 แห่ง และภาคตะวันออก 1 แห่ง เมื่อสิ้นสุดแผน

ตัวชี้วัดที่ 2.3 น้ำไหลลงอ่างเก็บน้ำทั้งประเทศมีปริมาณอย่างน้อย 40,000 ล้านลูกบาศก์เมตรต่อปี เมื่อสิ้นสุดแผน

ตัวชี้วัดที่ 2.4 ระบบชลประทานมีประสิทธิภาพไม่ต่ำกว่าร้อยละ 75 เมื่อสิ้นสุดแผน

ตัวชี้วัดที่ 2.5 เกิดการใช้น้ำซ้ำในพื้นที่เกษตรนอกเขตชลประทาน ไม่ต่ำกว่าร้อยละ 20 ของพื้นที่ เมื่อสิ้นสุดแผน

ตัวชี้วัดที่ 2.6 มีพื้นที่ที่สามารถลดความเสี่ยงภัยน้ำท่วม-น้ำแล้ง และเกิดระบบจัดการน้ำชุมชน จำนวนไม่น้อยกว่า 4,000 ตำบล เมื่อสิ้นสุดแผน

เป้าหมายที่ 3 การเพิ่มศักยภาพและบทบาทของผู้ประกอบการเกษตรในฐานะหุ้นส่วนเศรษฐกิจของห่วงโซ่อุปทานที่ได้รับส่วนแบ่งประโยชน์อย่างเหมาะสมและเป็นธรรม

ตัวชี้วัดที่ 3.1 จำนวนสหกรณ์ภาคเกษตรในชั้นที่ 1 ตามเกณฑ์การจัดระดับความเข้มแข็งสหกรณ์เพิ่มขึ้น อย่างน้อยร้อยละ 18 เมื่อสิ้นสุดแผน

ตัวชี้วัดที่ 3.2 จำนวนกลุ่มเกษตรกรในชั้นที่ 1 ตามเกณฑ์การจัดระดับความเข้มแข็งกลุ่มเกษตรกรเพิ่มขึ้น อย่างน้อยร้อยละ 6 เมื่อสิ้นสุดแผน

ตัวชี้วัดที่ 3.3 จำนวนวิสาหกิจชุมชนในระดับดี ตามเกณฑ์การจัดระดับความเข้มแข็งวิสาหกิจชุมชนเพิ่มขึ้น อย่างน้อยร้อยละ 35 เมื่อสิ้นสุดแผน

ตัวชี้วัดที่ 3.4 ผู้ประกอบการเกษตรเพิ่มขึ้นปีละ 4,000 ราย

1.3 กลยุทธ์การพัฒนา

กลยุทธ์ที่ 1 การประยุกต์ใช้เทคโนโลยีและนวัตกรรมแบบมุ่งเป้า เพื่อให้เกิดการยกระดับกระบวนการผลิต และ สร้างมูลค่าเพิ่ม

กลยุทธ์ที่ 2 การส่งเสริมการผลิตและการขยายตัวของตลาดสินค้าเกษตรและผลิตภัณฑ์เกษตรแปรรูป ที่มีมูลค่าเพิ่มสูง อาทิ ผลผลิตเกษตรปลอดภัย สมุนไพรแปรรูป อาหารทางการแพทย์ อาหารทางเลือก อาหารฟังก์ชัน พลังงาน วัสดุและเคมีชีวภาพ โพรตีนจากพืชและแมลง

กลยุทธ์ที่ 3 การขยายผลรูปแบบเกษตรยั่งยืนที่เป็นมิตรกับสิ่งแวดล้อมและมีมูลค่าเพิ่มสูงจากแบบอย่างความสำเร็จในประเทศ เช่น เกษตรตามโมเดลเศรษฐกิจชีวภาพ เศรษฐกิจหมุนเวียน เศรษฐกิจสีเขียว เกษตรปลอดภัย วนเกษตร เกษตรอินทรีย์ ท่องเที่ยวเกษตร ประมงพื้นบ้าน การทำประมงถูกกฎหมาย และการปฏิบัติต่อแรงงาน ที่ถูกต้อง เป็นต้น

กลยุทธ์ที่ 4 การพัฒนาระบบบริหารจัดการน้ำเพื่อการเกษตรให้มีความสมดุลระหว่างอุปสงค์และอุปทานรวมทั้งการใช้น้ำซ้ำ

กลยุทธ์ที่ 5 การส่งเสริมให้เอกชนลงทุนพัฒนาตลาดกลางและตลาดออนไลน์สินค้าเกษตร รวมถึงสินค้ากลุ่มปศุสัตว์และประมง

กลยุทธ์ที่ 6 การสนับสนุนระบบประกันภัยและรับรองคุณภาพมาตรฐานสินค้าเกษตรและสินค้าเกษตร แปรรูปที่เกษตรกรเข้าถึงได้

กลยุทธ์ที่ 7 การพัฒนาประสิทธิภาพการบริหารจัดการฟาร์มและกิจกรรมหลังการเก็บเกี่ยว เพื่อลดต้นทุนและเพิ่มมูลค่าผลผลิตของเกษตรกร

กลยุทธ์ที่ 8 การส่งเสริมให้เกษตรกรมีที่ดินทำกินและรักษาพื้นที่เกษตรกรรมที่เหมาะสมไว้เป็นฐานการผลิตการเกษตร

กลยุทธ์ที่ 9 การพัฒนาฐานข้อมูลและคลังข้อมูลที่เกี่ยวข้องกับการเกษตร รวมทั้งผลักดันให้มีการใช้ข้อมูลอย่างมีประสิทธิภาพ

กลยุทธ์ที่ 10 การพัฒนาให้เกิดระบบการบริหารจัดการเพื่อความมั่นคงทางด้านอาหาร

กลยุทธ์ที่ 11 การยกระดับขีดความสามารถของเกษตรกรและสถาบันเกษตรกร

กลยุทธ์ที่ 12 การพัฒนากลไกเพื่อเชื่อมโยงภาคีต่าง ๆ ทั้งภาคเอกชน ส่วนราชการ กลุ่มเกษตรกร และนักวิชาการในพื้นที่ ในการเป็นหุ้นส่วนทางเศรษฐกิจในการพัฒนาภาคเกษตรตลอดห่วงโซ่อุปทาน

หมุดหมายที่ 2 ไทยเป็นจุดหมายของการท่องเที่ยวที่เน้นคุณภาพและความยั่งยืน

2.1 เป้าหมายการพัฒนา

ความเชื่อมโยงของหมุดหมายกับเป้าหมายหลักของแผนพัฒนาฯ ฉบับที่ 13 และยุทธศาสตร์ชาติ

2.2 เป้าหมาย ตัวชี้วัด และค่าเป้าหมายของการพัฒนาระดับหมุดหมาย

เป้าหมายที่ 1 การเปลี่ยนการท่องเที่ยวไทยเป็นการท่องเที่ยวคุณภาพสูงที่เชื่อมโยงกับอุตสาหกรรมและบริการที่มีศักยภาพอื่น

ตัวชี้วัดที่ 1.1 นักท่องเที่ยวชาวไทยและชาวต่างชาติมีค่าใช้จ่ายต่อวันเพิ่มขึ้นเฉลี่ยร้อยละ 10 ต่อปี

ตัวชี้วัดที่ 1.2 อันดับดัชนีการพัฒนากาเดินทางและการท่องเที่ยวดีขึ้น โดยมีอันดับรวมไม่เกินอันดับที่ 25 ด้านความปลอดภัยและการรักษาความปลอดภัยไม่เกินอันดับที่ 50 ด้านความยั่งยืน ด้านสิ่งแวดล้อมไม่เกินอันดับที่ 50 ด้านสุขภาพและสุขอนามัยไม่เกินอันดับที่ 50 และด้านทรัพยากรทางวัฒนธรรมและการท่องเที่ยวเชิงธุรกิจ ไม่เกินอันดับที่ 2538

ตัวชี้วัดที่ 1.3 ระดับความพึงพอใจของนักท่องเที่ยวเพิ่มขึ้น 0.05 คะแนนต่อปี

ตัวชี้วัดที่ 1.4 จำนวนนักท่องเที่ยวกลุ่มเดินทางซ้ำ เพิ่มขึ้นเฉลี่ยร้อยละ 15 ต่อปี

เป้าหมายที่ 2 การปรับโครงสร้างการท่องเที่ยวให้พึ่งพานักท่องเที่ยวในประเทศและมีการกระจายโอกาสทางเศรษฐกิจมากขึ้น

ตัวชี้วัดที่ 2.1 รายได้จากการท่องเที่ยวเมืองรองเฉลี่ยทุกเมืองเพิ่มขึ้นร้อยละ 10 ต่อปี (ค่าเฉลี่ยถ่วงน้ำหนักของ เมืองรองทั้งหมด)

ตัวชี้วัดที่ 2.2 รายได้จากนักท่องเที่ยวชาวไทย เพิ่มขึ้นร้อยละ 10 ต่อปี

ตัวชี้วัดที่ 2.3 มีชุมชนที่เป็นวิสาหกิจเพื่อสังคม เพิ่มขึ้นเฉลี่ยปีละ 50 ชุมชน

เป้าหมายที่ 3 การท่องเที่ยวไทยต้องมีการบริหารจัดการอย่างยั่งยืนในทุกมิติ

ตัวชี้วัดที่ 3.1 ผู้ประกอบการและแหล่งท่องเที่ยวได้รับมาตรฐานการท่องเที่ยวไทย เพิ่มขึ้นร้อยละ 10 ต่อปี

ตัวชี้วัดที่ 3.2 ชุมชนท่องเที่ยวได้รับมาตรฐานการท่องเที่ยวโดยชุมชน เพิ่มขึ้นไม่น้อยกว่าปีละ 50 ชุมชน

2.3 กลยุทธ์การพัฒนา

กลยุทธ์ที่ 1 การส่งเสริมการพัฒนากิจกรรม สินค้า และบริการ การท่องเที่ยวมูลค่าเพิ่มสูง

กลยุทธ์ที่ 2 การส่งเสริมการพัฒนาและยกระดับการท่องเที่ยวที่มีศักยภาพรองรับนักท่องเที่ยวทั่วไป

กลยุทธ์ที่ 3 การยกระดับบริการและการบริหารจัดการการท่องเที่ยวให้ได้มาตรฐานเป็นที่ยอมรับของตลาดสากล

กลยุทธ์ที่ 4 การสนับสนุนการพัฒนาทักษะและศักยภาพของบุคลากรในภาคการท่องเที่ยว

กลยุทธ์ที่ 5 การปรับปรุงกฎหมาย/กฎระเบียบ และขั้นตอนที่ล่าสมัยและเป็นอุปสรรคต่อการทำธุรกิจ และการขอใบอนุญาตของผู้ประกอบการรายย่อย

กลยุทธ์ที่ 6 การพัฒนาระบบข้อมูลการท่องเที่ยวให้เป็นระบบการท่องเที่ยวอัจฉริยะ ที่นักท่องเที่ยวผู้ประกอบการ และภาครัฐ สามารถเข้าถึงและใช้ประโยชน์ได้ง่าย

หมุดหมายที่ 3 ไทยเป็นฐานการผลิตยานยนต์ไฟฟ้าที่สำคัญของโลก

3.1 เป้าหมายการพัฒนา

ความเชื่อมโยงของหมุดหมายกับเป้าหมายหลักของแผนพัฒนาฯ ฉบับที่ 13 และยุทธศาสตร์ชาติ

3.2 เป้าหมาย ตัวชี้วัด และค่าเป้าหมายของการพัฒนาระดับหมุดหมาย

เป้าหมายที่ 1 การสร้างอุปสงค์ของรถยนต์ไฟฟ้าประเภทต่าง ๆ เพื่อการใช้ในประเทศและส่งออก

ตัวชี้วัดที่ 1.1 ปริมาณการใช้ยานยนต์ไฟฟ้า (ยานยนต์ที่ปล่อยมลพิษเป็นศูนย์ซึ่งหมายถึงจำนวนจดทะเบียน รถยนต์ใหม่ ประกอบด้วยรถยนต์ประเภทยานยนต์ไฟฟ้าพลังงานแบตเตอรี่ และยานยนต์ไฟฟ้า เซลล์เชื้อเพลิง) จำนวน 282,240 คัน คิดเป็นร้อยละ 26 ของยานยนต์ทั้งหมด ภายในปี 2570

ตัวชี้วัดที่ 1.2 ปริมาณการผลิตยานยนต์ไฟฟ้า (ยานยนต์ที่ปล่อยมลพิษเป็นศูนย์) จำนวน 380,250 คัน คิดเป็นร้อยละ 17 ของยานยนต์ทั้งหมด ภายในปี 2570

ตัวชี้วัดที่ 1.3 ปริมาณรถยนต์ที่ได้ปรับเปลี่ยนเป็นยานยนต์ไฟฟ้าดัดแปลงเพิ่มขึ้นไม่น้อยกว่า 40,000 คัน ภายในปี 2570

ตัวชี้วัดที่ 1.4 อัตราการขยายตัวของมูลค่าการส่งออกยานยนต์ไฟฟ้าเพิ่มขึ้นร้อยละ 5 ต่อปี หรืออัตราการขยายตัวของมูลค่าส่งออกชิ้นส่วนยานยนต์ไฟฟ้าของไทยเพิ่มขึ้นร้อยละ 5 ต่อปี

เป้าหมายที่ 2 ผู้ประกอบการเดิมสามารถปรับตัวไปสู่การผลิตยานยนต์ไฟฟ้าและมีการลงทุนเทคโนโลยียานยนต์ไฟฟ้าที่สำคัญภายในประเทศ

ตัวชี้วัดที่ 2.1 อุตสาหกรรมยานยนต์ไทยเป็นฐานการผลิตอันดับ 1 ในอาเซียน และอยู่อันดับ 1 ใน 10 ของโลก

ตัวชี้วัดที่ 2.2 มูลค่าส่งเสริมการลงทุนในอุตสาหกรรมยานยนต์ไฟฟ้าและชิ้นส่วนรวมไม่น้อยกว่า 130,000 ล้านบาท ภายในปี 2570

ตัวชี้วัดที่ 2.3 จำนวนผู้ประกอบการในห่วงโซ่อุปทานของยานยนต์ไฟฟ้าเพิ่มขึ้นไม่น้อยกว่า 14 ราย และเกิดการลงทุนเทคโนโลยีสำคัญของยานยนต์ไฟฟ้าในประเทศไทยภายในปี 2570

ตัวชี้วัดที่ 2.4 สัดส่วนจำนวนผู้ประกอบการเดิมที่สามารถปรับเปลี่ยนธุรกิจไปสู่ธุรกิจใหม่เพิ่มขึ้นร้อยละ 10 ภายในปี 2570

ตัวชี้วัดที่ 2.5 จำนวนแรงงานเดิมที่ได้รับการพัฒนาฝีมือแรงงานด้านยานยนต์ไฟฟ้าและเข้ามาเป็นแรงงาน ในอุตสาหกรรมใหม่เพิ่มขึ้น 5,000 คน ภายในปี 2570

เป้าหมายที่ 3 การสร้างความพร้อมของปัจจัยสนับสนุนอย่างเป็นระบบ

ตัวชี้วัดที่ 3.1 มูลค่าการลงทุนด้านวิทยาศาสตร์ เทคโนโลยี วิจัย และนวัตกรรมที่เกี่ยวข้องกับยานยนต์เพิ่มขึ้น ร้อยละ 20 ต่อปี

ตัวชี้วัดที่ 3.2 แรงงานที่ได้รับการพัฒนาฝีมือแรงงานด้านยานยนต์ไฟฟ้ามีจำนวนไม่น้อยกว่า 30,000 คน ภายในปี 2570

ตัวชี้วัดที่ 3.3 จำนวนสถานีอัดประจุไฟฟ้าสาธารณะ/หัวจ่ายชาร์จเร็ว เพิ่มขึ้น 5,000 หัวจ่าย ภายในปี 2570

ตัวชี้วัดที่ 3.4 จำนวนมาตรฐานด้านคุณสมบัติและความปลอดภัยของชิ้นส่วนหลักทั้งหมดของยานยนต์ไฟฟ้า เพิ่มขึ้นไม่น้อยกว่า 15 ฉบับต่อปี

ตัวชี้วัดที่ 3.5 มลพิษทางอากาศ (ฝุ่นละอองที่มีขนาดเล็กกว่า 2.5 ไมครอน) และปริมาณการปล่อยก๊าซเรือนกระจกในภาคคมนาคมขนส่งลดลงร้อยละ 4 ต่อปี

3.3 กลยุทธ์การพัฒนา

กลยุทธ์ที่ 1 การส่งเสริมให้ผู้ใช้นยานยนต์ในภาคส่วนต่าง ๆ ปรับเปลี่ยนมาใช้นยานยนต์ไฟฟ้าเพิ่มมากขึ้น

กลยุทธ์ที่ 2 การสนับสนุนให้เกิดการขยายตัวของตลาดส่งออกยานยนต์ไฟฟ้า

กลยุทธ์ที่ 3 การกำหนดเป้าหมาย/แผน และดำเนินการเปลี่ยนผ่านอุตสาหกรรมยานยนต์เดิมไปสู่ยานยนต์ ไฟฟ้า อย่างเป็นระบบชัดเจนตลอดทั้งห่วงโซ่อุปทาน ในระยะ 5 ปี

กลยุทธ์ที่ 4 การยกระดับขีดความสามารถของผู้ประกอบการไทยในการลงทุนผลิตยานยนต์ไฟฟ้าแบบเตอร์ และชิ้นส่วนสำคัญ

กลยุทธ์ที่ 5 มาตรการสำหรับกลุ่มผู้ได้รับผลกระทบ

กลยุทธ์ที่ 6 การวิจัยพัฒนาเทคโนโลยีและนวัตกรรมที่เกี่ยวข้องกับยานยนต์ไฟฟ้าและยานยนต์ไร้คนขับ

กลยุทธ์ที่ 7 โครงสร้างพื้นฐานด้านพลังงานที่มีความพร้อมรองรับปริมาณการใช้งานยานยนต์ไฟฟ้า ในอนาคตได้อย่างเหมาะสมและเพียงพอ

กลยุทธ์ที่ 8 การปรับปรุงและจัดทำกฎระเบียบที่เกี่ยวข้องให้เอื้อกับการเติบโตของอุตสาหกรรมยานยนต์ไฟฟ้า และให้ความสำคัญกับการบูรณาการการทำงานร่วมกันระหว่างรัฐและเอกชน

กลยุทธ์ที่ 9 การผลิตและพัฒนาทักษะแรงงานให้สอดคล้องกับความต้องการของอุตสาหกรรมยานยนต์ไฟฟ้า

กลยุทธ์ที่ 10 มาตรฐานด้านคุณสมบัติและความปลอดภัย

กลยุทธ์ที่ 11 การสนับสนุนเงินทุนให้กับผู้ประกอบการที่ลงทุนในอุตสาหกรรมยานยนต์พลังงานสะอาด

หมวดหมู่ที่ 4 ไทยเป็นศูนย์กลางทางการแพทย์และสุขภาพมูลค่าสูง

4.1 เป้าหมายการพัฒนา

ความเชื่อมโยงของหมวดหมู่กับเป้าหมายหลักของแผนพัฒนาฯ ฉบับที่ 13 และยุทธศาสตร์ชาติ

4.2 เป้าหมาย ตัวชี้วัด และค่าเป้าหมายของการพัฒนาระดับหมวดหมู่

เป้าหมายที่ 1 ไทยมีศักยภาพในการสร้างมูลค่าทางเศรษฐกิจจากสินค้าและบริการสุขภาพ

ตัวชี้วัดที่ 1.1 สัดส่วนมูลค่าเพิ่มสินค้าและบริการสุขภาพต่อผลิตภัณฑ์มวลรวมในประเทศอยู่ที่ร้อยละ

1.7

เป้าหมายที่ 2 องค์กรความรู้ด้านการแพทย์และสาธารณสุขมีศักยภาพ เอื้อต่อการสร้างมูลค่าเพิ่มในสินค้าและบริการสุขภาพ

ตัวชี้วัดที่ 2.1 มูลค่าการนำเข้าครุภัณฑ์ทางการแพทย์ลดลงไม่น้อยกว่าร้อยละ 20 (20,000 ล้านบาท)

เมื่อสิ้นสุดแผน

เป้าหมายที่ 3 ประชาชนไทยได้รับความเป็นธรรมในการเข้าถึงบริการสุขภาพ

ตัวชี้วัดที่ 3.1 สัดส่วนค่าใช้จ่ายด้านสุขภาพของครัวเรือนต่อค่าใช้จ่ายสุขภาพทั้งหมดไม่เกินร้อยละ 12

เป้าหมายที่ 4 ระบบบริหารจัดการภาวะฉุกเฉินด้านสุขภาพมีความพร้อมรองรับภัยคุกคามสุขภาพ

ตัวชี้วัดที่ 4.1 การประเมินผลสมรรถนะหลักในการปฏิบัติตามกฎอนามัยระหว่างประเทศทุกตัวชี้วัดมีค่าไม่ต่ำกว่า 4

4.3 กลยุทธ์การพัฒนา

กลยุทธ์ที่ 1 การส่งเสริมบริการทางการแพทย์ที่มีศักยภาพในการสร้างมูลค่าทางเศรษฐกิจ

กลยุทธ์ที่ 2 การผลักดันให้ประเทศไทยเป็นศูนย์กลางบริการเพื่อส่งเสริมสุขภาพระดับโลก

กลยุทธ์ที่ 3 การสร้างมูลค่าเพิ่มให้อุตสาหกรรมทางการแพทย์และสุขภาพ

กลยุทธ์ที่ 4 การสร้างเสริมขีดความสามารถทางวิชาการด้านการศึกษา วิจัย และเทคโนโลยีทางการแพทย์

กลยุทธ์ที่ 5 การบริหารจัดการระบบบริการสุขภาพบนพื้นฐานความสมดุลทางเศรษฐกิจและสุขภาพของคนไทย

กลยุทธ์ที่ 6 การยกระดับศักยภาพระบบบริหารจัดการภาวะฉุกเฉินด้านสาธารณสุขเพื่อลดผลกระทบ ต่อ บริการทางเศรษฐกิจและสุขภาพ

หมวดหมู่ที่ 5 ไทยเป็นประตูการค้าการลงทุนและยุทธศาสตร์ทางโลจิสติกส์ที่สำคัญของภูมิภาค

5.1 เป้าหมายการพัฒนา

ความเชื่อมโยงของหมวดหมู่กับเป้าหมายหลักของแผนพัฒนาฯ ฉบับที่ 13 และยุทธศาสตร์ชาติ

5.2 เป้าหมาย ตัวชี้วัด และค่าเป้าหมายของการพัฒนาระดับหมวดหมู่

เป้าหมายที่ 1 ไทยเป็นประตูการค้าการลงทุนในภูมิภาค

ตัวชี้วัดที่ 1.1 อันดับความสามารถในการแข่งขันด้านเศรษฐกิจ (โดยสถาบันการศึกษานานาชาติ) มีอันดับดีขึ้น

เป้าหมายที่ 2 ไทยเป็นห่วงโซ่อุปทานของภูมิภาค

ตัวชี้วัดที่ 2.1 มูลค่าการลงทุนรวมในประเทศขยายตัวเฉลี่ยไม่น้อยกว่าร้อยละ 6 ต่อปี หรือ 2) สัดส่วนการลงทุนรวมต่อผลผลิตมวลรวมในประเทศเฉลี่ยไม่น้อยกว่าร้อยละ 27 ต่อปี

ตัวชี้วัดที่ 2.2 มูลค่าการส่งออกสินค้าของไทยกับประเทศทั่วโลกขยายตัวเฉลี่ยไม่น้อยกว่าร้อยละ 7 ต่อปี หรือ 2) สัดส่วนการเติบโตของปริมาณการส่งออกสินค้าของไทยต่อการเติบโตของปริมาณ การส่งออกสินค้าของโลกเฉลี่ยไม่น้อยกว่า 1.5 ต่อปี

เป้าหมายที่ 3 ไทยเป็นประตูและทางเชื่อมโครงข่ายคมนาคมและโลจิสติกส์ของภูมิภาค

ตัวชี้วัดที่ 3.1 ดัชนีวัดประสิทธิภาพด้านโลจิสติกส์ระหว่างประเทศของประเทศไทยอยู่ในอันดับไม่ต่ำกว่าอันดับที่ 25 หรือคะแนนไม่ต่ำกว่า 3.1

ตัวชี้วัดที่ 3.2 สัดส่วนต้นทุนโลจิสติกส์ของประเทศไทยต่อผลิตภัณฑ์มวลรวมในประเทศน้อยกว่าร้อยละ 11

5.3 กลยุทธ์การพัฒนา

กลยุทธ์ที่ 1 การสร้างจุดยืนของไทยภายใต้บริบทโลกใหม่

กลยุทธ์ที่ 2 การพัฒนาโครงสร้างพื้นฐานและปัจจัยสนับสนุนเพื่อเป็นประตูการค้าการลงทุนและฐานเศรษฐกิจ สำคัญของภูมิภาค

กลยุทธ์ที่ 3 การผลักดันการลงทุนเพื่อปรับโครงสร้างอุตสาหกรรมเป้าหมายสู่ไทยแลนด์ 4.0

หมวดหมู่ที่ 6 ไทยเป็นศูนย์กลางอุตสาหกรรมอิเล็กทรอนิกส์อัจฉริยะและอุตสาหกรรมดิจิทัล ของอาเซียน

6.1 เป้าหมายการพัฒนา

ความเชื่อมโยงของหมวดหมู่กับเป้าหมายหลักของแผนพัฒนาฯ ฉบับที่ 13 และยุทธศาสตร์ชาติ

6.2 เป้าหมาย ตัวชี้วัด และค่าเป้าหมายของการพัฒนาระดับหมวดหมู่

เป้าหมายที่ 1 เศรษฐกิจดิจิทัลภายในประเทศมีการขยายตัวเพิ่มขึ้น

ตัวชี้วัดที่ 1.1 สัดส่วนมูลค่าเพิ่มของอุตสาหกรรมเทคโนโลยีดิจิทัลต่อผลิตภัณฑ์มวลรวมในประเทศ เพิ่มขึ้น เป็นร้อยละ 30 ภายในปี 2570

ตัวชี้วัดที่ 1.2 มีกระดานข้อมูลดิจิทัลของภาครัฐที่สามารถติดตามจำนวนธุรกรรมงานบริการภาครัฐที่ปรับเปลี่ยนเป็นดิจิทัลได้ภายในปี 2566 และงานบริการภาคประชาชนของภาครัฐต้อง ปรับเปลี่ยนเป็นดิจิทัลทั้งหมดภายในปี 2570

ตัวชี้วัดที่ 1.3 มูลค่าของค่าใช้จ่ายทางการวิจัยและพัฒนาด้านนวัตกรรมเพิ่มขึ้นเป็นอย่างน้อยร้อยละ 5 ของปีฐาน ภายในปี 2570

ตัวชี้วัดที่ 1.4 มีบริการอินเทอร์เน็ตความเร็วสูงที่สามารถเข้าถึงและพร้อมใช้แก่ประชาชนโดยครอบคลุมพื้นที่ ทุกหมู่บ้าน พื้นที่ชุมชน และสถานที่ท่องเที่ยว

เป้าหมายที่ 2 การส่งออกของอุตสาหกรรมอิเล็กทรอนิกส์อัจฉริยะของประเทศเพิ่มขึ้น

ตัวชี้วัดที่ 2.1 สัดส่วนการส่งออกในอุตสาหกรรมอิเล็กทรอนิกส์อัจฉริยะของประเทศคิดเป็นร้อยละ 60 ของมูลค่าการส่งออกอุตสาหกรรมไฟฟ้าและอิเล็กทรอนิกส์ทั้งหมดภายในปี 2570

ตัวชี้วัดที่ 2.2 มีบุคลากรที่มีทักษะด้าน “ผู้บูรณาการระบบอิเล็กทรอนิกส์อัจฉริยะ” เพื่อรองรับการขยายตัว ของอุตสาหกรรมอิเล็กทรอนิกส์อัจฉริยะ จำนวน 400,000 รายภายในปี 2570

เป้าหมายที่ 3 อุตสาหกรรมดิจิทัลและอุตสาหกรรมอิเล็กทรอนิกส์อัจฉริยะของประเทศมีความเข้มแข็งขึ้น

ตัวชี้วัดที่ 3.1 จำนวนผู้ประกอบการด้านเทคโนโลยีขนาดใหญ่ของโลกลงทุนในประเทศไทยอย่างน้อย 3 ราย ภายในปี 2570

ตัวชี้วัดที่ 3.2 จำนวนสตาร์ทอัพด้านเทคโนโลยีเพิ่มขึ้นไม่น้อยกว่า 6,000 แห่ง ในปี 2570 โดย 1 ใน 3 เป็นผู้ประกอบการที่ย้ายมาจากต่างประเทศ **ตัวชี้วัดที่ 3.3** มีแรงงานที่เป็นผู้เชี่ยวชาญทางดิจิทัล (ระดับ 4) ไม่น้อยกว่าร้อยละ 6 ของจำนวนประชากรไทย ภายในปี 2570 **ตัวชี้วัดที่ 3.4** มีจุดเชื่อมต่อและแลกเปลี่ยนข้อมูลจราจรอินเทอร์เน็ตระหว่างประเทศที่ทำให้บริการดิจิทัล ของไทยสามารถแข่งขันได้ภายในปี 2570

6.3 กลยุทธ์การพัฒนา

กลยุทธ์ที่ 1 การขับเคลื่อนสังคมและเศรษฐกิจไทยด้วยดิจิทัล

กลยุทธ์ที่ 2 การพัฒนาต่อยอดฐานอุตสาหกรรมไฟฟ้าและอิเล็กทรอนิกส์

กลยุทธ์ที่ 3 อุตสาหกรรมดิจิทัลในประเทศที่สามารถแข่งขันได้

กลยุทธ์ที่ 4 การพัฒนาระบบนิเวศเพื่อสนับสนุนการพัฒนาอุตสาหกรรมอิเล็กทรอนิกส์อัจฉริยะ อุตสาหกรรม และบริการดิจิทัล

หมุดหมายที่ 7 ไทยมีวิสาหกิจขนาดกลางและขนาดย่อมที่เข้มแข็ง มีศักยภาพสูง และสามารถแข่งขันได้

7.1 เป้าหมายการพัฒนา

ความเชื่อมโยงของหมุดหมายกับเป้าหมายหลักของแผนพัฒนาฯ ฉบับที่ 13 และยุทธศาสตร์ชาติ

7.2 เป้าหมาย ตัวชี้วัด และค่าเป้าหมายของการพัฒนาระดับหมุดหมาย

เป้าหมายที่ 1 วิสาหกิจขนาดกลางและขนาดย่อมมีสภาพแวดล้อมที่เอื้ออำนวยต่อการเติบโตและแข่งขันได้

ตัวชี้วัดที่ 1.1 สัดส่วนวิสาหกิจขนาดกลางและขนาดย่อมที่ขึ้นทะเบียนกับสำนักงานประกันสังคม (มาตรา 33) ต่อวิสาหกิจขนาดกลางและขนาดย่อมรวม เพิ่มขึ้นเป็นร้อยละ 20 สัดส่วนวิสาหกิจขนาดกลาง และขนาดย่อมที่จดทะเบียนนิติบุคคลต่อวิสาหกิจขนาดกลางและขนาดย่อมรวม เพิ่มขึ้นเป็น ร้อยละ 40 สัดส่วนวิสาหกิจขนาดกลางและขนาดย่อมที่จดทะเบียนภาษีมูลค่าเพิ่มต่อวิสาหกิจขนาด กลางและขนาดย่อมรวม

เพิ่มขึ้นเป็นร้อยละ 5 ในปี 2570 รวมทั้งสัดส่วนวิสาหกิจขนาดกลาง และขนาดย่อมที่จดทะเบียนพาณิชย์ต่อวิสาหกิจขนาดกลางและขนาดย่อมรวม เพิ่มขึ้นเป็น ร้อยละ 20 ในปี 2570

ตัวชี้วัดที่ 1.2 มูลค่าการระดมทุนผ่านตลาดทุน ขยายตัวเฉลี่ยไม่ต่ำกว่าร้อยละ 12 ต่อปี และสัดส่วนการเข้าถึง สินเชื่อของวิสาหกิจขนาดกลางและขนาดย่อมต่อสินเชื่อรวม เพิ่มขึ้นเป็นไม่น้อยกว่าร้อยละ 60 ภายในปี 2570

ตัวชี้วัดที่ 1.3 อันดับความสามารถในการแข่งขันด้านกฎระเบียบทางการค้า ไม่เกินอันดับที่ 40 ในปี 2570 มีการออกกฎหมายลดภาระภาษีพระราชบัญญัติการแข่งขันทางการค้า พ.ศ. 2560 จำนวนเฉลี่ยไม่น้อยกว่า 2 ฉบับต่อปี และมีสัดส่วนของจำนวนเรื่องร้องเรียนที่พิจารณาแล้วเสร็จ ต่อจำนวนเรื่องร้องเรียนรวม เพิ่มขึ้นเป็นร้อยละ 80 - 90 ต่อปี

ตัวชี้วัดที่ 1.4 ระบบฐานข้อมูลวิสาหกิจขนาดกลางและขนาดย่อมที่รัฐบาลและผู้ประกอบการวิสาหกิจขนาดกลาง และขนาดย่อมใช้ได้เป็นปัจจุบันและทั่วถึง

เป้าหมายที่ 2 วิสาหกิจขนาดกลางและขนาดย่อม มีศักยภาพสูงในการดำเนินธุรกิจ สามารถยกระดับและปรับตัวเข้าสู่ การแข่งขันใหม่

ตัวชี้วัดที่ 2.1 สัดส่วนผลิตภัณฑ์มวลรวมในประเทศของวิสาหกิจขนาดกลางและขนาดย่อม ต่อผลิตภัณฑ์มวลรวม ภายในประเทศเพิ่มขึ้นเป็นร้อยละ 40 และสัดส่วนมูลค่าการส่งออกของวิสาหกิจขนาดกลางและขนาดย่อม ต่อการส่งออกทั้งประเทศ เพิ่มขึ้นเป็นร้อยละ 20 ในปี 2570

ตัวชี้วัดที่ 2.2 สัดส่วนมูลค่าพาณิชย์อิเล็กทรอนิกส์ของวิสาหกิจขนาดกลางและขนาดย่อม ต่อมูลค่าพาณิชย์ อิเล็กทรอนิกส์ของประเทศ เพิ่มขึ้นไม่น้อยกว่าร้อยละ 10 จากปีฐาน (ปี 2565)

ตัวชี้วัดที่ 2.3 วิสาหกิจขนาดกลางและขนาดย่อมที่เป็นผู้ส่งออกรายใหม่ เพิ่มขึ้นไม่น้อยกว่า 2,000 ราย ต่อปี

ตัวชี้วัดที่ 2.4 ส่วนแบ่งตลาดภายในประเทศของวิสาหกิจขนาดกลางและขนาดย่อม เพิ่มขึ้นเป็นร้อยละ 25 ในปี 2570 83

ตัวชี้วัดที่ 2.5 มูลค่าการจัดซื้อจัดจ้างวิสาหกิจขนาดกลางและขนาดย่อม ของภาครัฐ ขยายตัวเฉลี่ยไม่ต่ำกว่า ร้อยละ 5 ต่อปี

ตัวชี้วัดที่ 2.6 มูลค่าการจัดเก็บภาษีมูลค่าเพิ่มจากวิสาหกิจขนาดกลางและขนาดย่อมขยายตัวเฉลี่ยไม่ต่ำกว่า ร้อยละ 10 ต่อปี

เป้าหมายที่ 3 วิสาหกิจขนาดกลางและขนาดย่อมสามารถเข้าถึงและได้รับการส่งเสริมอย่างมีประสิทธิภาพจากภาครัฐ

ตัวชี้วัดที่ 3.1 จำนวนสตาร์ทอัพซีรีส์ซีขึ้นไป เพิ่มขึ้นเป็น 20 ราย ในปี 2570

ตัวชี้วัดที่ 3.2 จำนวนการจดทะเบียนวิสาหกิจเพื่อสังคม เพิ่มขึ้นไม่น้อยกว่าร้อยละ 25 ต่อปี

7.3 กลยุทธ์การพัฒนา

กลยุทธ์ที่ 1 การพัฒนาระบบนิเวศให้เอื้ออำนวยต่อการทำธุรกิจและการยกระดับความสามารถในการแข่งขัน ของวิสาหกิจขนาดกลางและขนาดย่อม

กลยุทธ์ที่ 2 การพัฒนาแพลตฟอร์มเชื่อมโยงฐานข้อมูลวิสาหกิจขนาดกลางและขนาดย่อม และส่งเสริมให้ วิสาหกิจขนาดกลางและขนาดย่อมเข้าสู่ระบบ

กลยุทธ์ที่ 3 จัดให้มีกลไกทางการเงินที่เหมาะสมกับลักษณะเฉพาะของวิสาหกิจขนาดกลางและขนาดย่อม เพื่อให้วิสาหกิจขนาดกลางและขนาดย่อมทุกกลุ่มสามารถเข้าถึงแหล่งทุนได้อย่างทั่วถึง

กลยุทธ์ที่ 4 การส่งเสริมการพัฒนา วิสาหกิจขนาดกลางและขนาดย่อม ให้เป็นผู้ประกอบการในยุคดิจิทัล

กลยุทธ์ที่ 5 การยกระดับประสิทธิภาพกระบวนการส่งเสริมวิสาหกิจขนาดกลางและขนาดย่อมของภาครัฐ

กลยุทธ์ที่ 6 การพัฒนาระบบนิเวศให้เอื้อต่อการสร้างธุรกิจสตาร์ทอัพ และผู้ประกอบการที่ขับเคลื่อนด้วยนวัตกรรม รวมทั้งให้เข้าถึงแหล่งเงินทุนที่เหมาะสม และเชื่อมโยงเข้าสู่เครือข่ายระดับโลก และยกระดับสู่ตลาด ต่างประเทศ

กลยุทธ์ที่ 7 การส่งเสริมวิสาหกิจเพื่อสังคมให้มีศักยภาพการดำเนินการในเชิงธุรกิจ

หมวดหมู่ที่ 8 ไทยมีพื้นที่และเมืองอัจฉริยะที่น่าอยู่ ปลอดภัย เด็ดขาดได้อย่างยั่งยืน

8.1 เป้าหมายการพัฒนา

ความเชื่อมโยงของหมวดหมู่กับเป้าหมายหลักของแผนพัฒนาฯ ฉบับที่ 13 และยุทธศาสตร์ชาติ

8.2 เป้าหมาย ตัวชี้วัด และค่าเป้าหมายของการพัฒนาระดับหมวดหมู่

เป้าหมายที่ 1 การเจริญเติบโตทางเศรษฐกิจของภาคและการลงทุนในเขตเศรษฐกิจพิเศษขยายตัวเพิ่มขึ้น

ตัวชี้วัดที่ 1.1 อัตราการเติบโตของรายได้ต่อประชากรในภาค เพิ่มขึ้นไม่น้อยกว่าอัตราการเติบโตของรายได้ ต่อประชากรของประเทศ

ตัวชี้วัดที่ 1.2 มูลค่าการลงทุนในเขตเศรษฐกิจพิเศษ เพิ่มขึ้นตามเป้าหมายในแผนแม่บทภายใต้ยุทธศาสตร์ชาติ ประเด็นที่ 9 เขตเศรษฐกิจพิเศษ โดยเขตพัฒนาพิเศษภาคตะวันออกมีมูลค่าการลงทุนรวม 500,000 ล้านบาท พื้นที่ระยองเศรษฐกิจภาคใต้มีมูลค่าการลงทุนรวม 100,000 ล้านบาท และเขตพัฒนาเศรษฐกิจพิเศษชายแดนมีมูลค่าการลงทุนรวม 10,000 ล้านบาท

เป้าหมายที่ 2 ความไม่เสมอภาคในการกระจายรายได้ของภาคลดลง

ตัวชี้วัดที่ 2.1 สัมประสิทธิ์ความไม่เสมอภาคในการกระจายรายได้ของภาค ต่ำกว่าสัมประสิทธิ์ความไม่เสมอภาค ของประเทศ

ตัวชี้วัดที่ 2.2 สัดส่วนผู้มีงานทำในแต่ละภาค เพิ่มสูงขึ้นกว่าสัดส่วนผู้มีงานทำของภาคในปี 2563 ยกเว้น กรุงเทพมหานครมีสัดส่วนผู้มีงานทำไม่เกินร้อยละ 13 ของจำนวนผู้มีงานทำทั้งหมด

เป้าหมายที่ 3 การพัฒนาเมืองให้มีความน่าอยู่ อย่างยั่งยืน มีความพร้อมในการรับมือและปรับตัว ต่อการเปลี่ยนแปลงทุกรูปแบบ เพื่อให้ประชาชนทุกกลุ่มมีคุณภาพชีวิตที่ดีอย่างทั่วถึง

ตัวชี้วัดที่ 3.1 เมืองอัจฉริยะมีจำนวนรวมทั้งสิ้นไม่ต่ำกว่า 105 พื้นที่ ภายในปี 2570

ตัวชี้วัดที่ 3.2 เมืองน่าอยู่อย่างยั่งยืนมีจำนวนมากขึ้น

8.3 กลยุทธ์การพัฒนา กลยุทธ์ที่ 1 การสร้างความเข้มแข็งเศรษฐกิจฐานราก

กลยุทธ์ที่ 2 การส่งเสริมกลไกความร่วมมือภาครัฐ เอกชน ประชาชน และประชาสังคมเพื่อการพัฒนาพื้นที่และเมือง

กลยุทธ์ที่ 3 การสร้างความพร้อมด้านโครงสร้างพื้นฐาน โลจิสติกส์ และดิจิทัลรองรับพื้นที่เศรษฐกิจหลักและเมือง

กลยุทธ์ที่ 4 การเสริมสร้างความเข้มแข็งในการบริหารจัดการพื้นที่และเมือง

หมวดหมายที่ 9 ไทยมีความยากจนข้ามรุ่นลดลง และมีความคุ้มครองทางสังคมที่เพียงพอ เหมาะสม

9.1 เป้าหมายการพัฒนา

ความเชื่อมโยงของหมวดหมายกับเป้าหมายหลักของแผนพัฒนาฯ ฉบับที่ 13 และยุทธศาสตร์ชาติ

9.2 เป้าหมาย ตัวชี้วัด และค่าเป้าหมายของการพัฒนาระดับหมวดหมาย

เป้าหมายที่ 1 ครัวเรือนที่มีแนวโน้มกลายเป็นครัวเรือนยากจนข้ามรุ่น มีโอกาสในการเลื่อนสถานะทางเศรษฐกิจและสังคม จนสามารถหลุดพ้นจากความยากจนได้อย่างยั่งยืน

ตัวชี้วัดที่ 1.1 ทุกครัวเรือนที่ถูกคัดกรองว่ามีแนวโน้มกลายเป็นครัวเรือนยากจนข้ามรุ่นในปี 2565 สามารถ หลุดพ้นจากสถานการณ์มีแนวโน้มเป็นครัวเรือนยากจนข้ามรุ่นภายในปี 2570

ตัวชี้วัดที่ 1.2 อัตราการเข้าเรียนสุทธิแบบปรับของเด็กจากครัวเรือนยากจนข้ามรุ่นระดับมัธยมศึกษาตอนต้น ไม่ต่ำกว่าร้อยละ 100 และระดับมัธยมศึกษาตอนปลายหรือเทียบเท่า ไม่ต่ำกว่าร้อยละ 70

ตัวชี้วัดที่ 1.3 เด็กจากครัวเรือนยากจนข้ามรุ่น เติบโตไปเป็นแรงงานที่มีทักษะ หรือสำเร็จการศึกษา ในระดับอุดมศึกษาหรือเทียบเท่า เพิ่มขึ้นไม่ต่ำกว่าร้อยละ 50

ตัวชี้วัดที่ 1.4 สัดส่วนของเด็กปฐมวัยในครัวเรือนยากจนข้ามรุ่น มีปัญหาพัฒนาการไม่เป็นไปตามเกณฑ์ ลดลงร้อยละ 20

เป้าหมายที่ 2 คนทุกช่วงวัยได้รับความคุ้มครองทางสังคมที่เพียงพอต่อการดำรงชีวิต

ตัวชี้วัดที่ 2.1 ดัชนีรวมของความคุ้มครองทางสังคมมีค่าไม่ต่ำกว่า 100 โดยดัชนีรวมของความคุ้มครองทางสังคมประกอบด้วย 3 มิติ โดยมีตัวชี้วัดในแต่ละมิติ ดังนี้ 1) ความคุ้มครองทางสังคมสำหรับวัยเด็ก (1) อัตราการเข้าถึงบริการเลี้ยงดูเด็กปฐมวัย (0-2 ปี) เพิ่มขึ้นไม่ต่ำกว่าร้อยละ 50 (2) ความคุ้มครองทางสังคมสำหรับวัยแรงงาน (1) แรงงานที่อยู่ในระบบประกันสังคม มีสัดส่วนไม่น้อยกว่าร้อยละ 60 ของกำลังแรงงานรวม (2) จำนวนผู้ที่อยู่ในระบบการออมเพื่อการเกษียณภาคสมัครใจที่ภาครัฐจ่ายสมทบ เพิ่มขึ้น ไม่ต่ำกว่าร้อยละ 100 (3) แรงงานที่อยู่ภายใต้การจ้างงานทุกประเภทได้รับความคุ้มครองโดยกฎหมายแรงงาน 3) ความคุ้มครองทางสังคมสำหรับผู้สูงวัย (1) สัดส่วนผู้สูงอายุที่ยากจนลดลง เหลือไม่เกินร้อยละ 4 (2) สัดส่วนของผู้สูงอายุที่มีภาวะพึ่งพิงที่เข้าถึงบริการดูแลระยะยาวด้านสาธารณสุข ในระบบหลักประกันสุขภาพแห่งชาติ เพิ่มขึ้นเป็นไม่ต่ำกว่าร้อยละ 70

9.3 กลยุทธ์การพัฒนา

กลยุทธ์ที่ 1 การแก้ปัญหาความยากจนข้ามรุ่นแบบมุ่งเป้าให้ครัวเรือนหลุดพ้นความยากจนอย่างยั่งยืน

กลยุทธ์ที่ 2 การสร้างโอกาสที่เสมอภาคแก่เด็กจากครัวเรือนยากจนข้ามรุ่น

กลยุทธ์ที่ 3 การยกระดับความคุ้มครองทางสังคมสำหรับคนทุกช่วงวัย

กลยุทธ์ที่ 4 การพัฒนาระบบความคุ้มครองทางสังคมให้มีประสิทธิภาพ

กลยุทธ์ที่ 5 การบูรณาการฐานข้อมูลเพื่อลดความยากจนข้ามรุ่นและจัดความคุ้มครองทางสังคม

หมวดหมู่ที่ 10 ไทยมีเศรษฐกิจหมุนเวียนและสังคมคาร์บอนต่ำ

10.1 เป้าหมายการพัฒนา

ความเชื่อมโยงของหมวดหมู่กับเป้าหมายหลักของแผนพัฒนาฯ ฉบับที่ 13 และยุทธศาสตร์ชาติ

10.2 เป้าหมาย ตัวชี้วัด และค่าเป้าหมายของการพัฒนาระดับหมวดหมู่

เป้าหมายที่ 1 การเพิ่มมูลค่าจากเศรษฐกิจหมุนเวียน และการใช้ทรัพยากรอย่างมีประสิทธิภาพ

ตัวชี้วัดที่ 1.1 มูลค่าผลิตภัณฑ์มวลรวมในประเทศจากเศรษฐกิจหมุนเวียนเพิ่มขึ้น สามารถสนับสนุนการขยายตัวทางเศรษฐกิจได้ไม่น้อยกว่าร้อยละ 1 ในปี 2570

ตัวชี้วัดที่ 1.2 การบริโภควัสดุในประเทศมีปริมาณลดลงไม่น้อยกว่าร้อยละ 25 ในปี 2570

ตัวชี้วัดที่ 1.3 ดัชนีการหมุนเวียนวัสดุสำหรับผลิตภัณฑ์เป้าหมาย (พลาสติก, วัสดุก่อสร้าง, เกษตร-อาหาร) เพิ่มขึ้นไม่น้อยกว่าร้อยละ 10 ในปี 2570

เป้าหมายที่ 2 การอนุรักษ์ พื้นฟูและใช้ประโยชน์จากทรัพยากรธรรมชาติอย่างยั่งยืน

ตัวชี้วัดที่ 2.1 คะแนนดัชนีสมรรถนะด้านสิ่งแวดล้อมดีขึ้น ติดอันดับ 1 ใน 3 ของประเทศในภูมิภาคเอเชีย ตะวันออกเฉียงใต้ โดยมีคะแนนไม่น้อยกว่า 55 คะแนน ในปี 2570 **ตัวชี้วัดที่ 2.2** พื้นที่ป่าไม้เพิ่มขึ้น โดยเป็นป่าไม้ ธรรมชาติ ร้อยละ 33 และพื้นที่ป่าเศรษฐกิจ เพื่อการใช้ประโยชน์ ร้อยละ 12 ของพื้นที่ประเทศ ภายในปี 2570

เป้าหมายที่ 3 การสร้างสังคมคาร์บอนต่ำ และยั่งยืน

ตัวชี้วัดที่ 3.1 สัดส่วนของการใช้พลังงานทดแทนต่อปริมาณการใช้พลังงานขั้นสุดท้ายเพิ่มขึ้น มีสัดส่วนไม่น้อยกว่า ร้อยละ 24 ภายในปี 2570

ตัวชี้วัดที่ 3.2 การนำขยะกลับมาใช้ประโยชน์ใหม่เพิ่มขึ้น โดยมีอัตราการนำขยะกลับมาใช้ใหม่ของประเทศ ไม่ต่ำกว่าร้อยละ 40 ของปริมาณขยะที่นำกลับมาใช้ใหม่ได้ภายในปี 2570

ตัวชี้วัดที่ 3.3 ปริมาณขยะต่อหัวในปี 2570 ลดลงจากปี 2560 ร้อยละ 10

10.3 กลยุทธ์การพัฒนา

กลยุทธ์ที่ 1 การพัฒนาอุตสาหกรรมและบริการตามหลักเศรษฐกิจหมุนเวียนและสังคมคาร์บอนต่ำ

กลยุทธ์ที่ 2 การสร้างรายได้สุทธิให้ชุมชน ท้องถิ่น และเกษตรกร จากเศรษฐกิจหมุนเวียนและสังคมคาร์บอนต่ำ

กลยุทธ์ที่ 3 การฟื้นฟูทรัพยากรธรรมชาติและเพิ่มประสิทธิภาพการใช้ทรัพยากรอย่างชาญฉลาด บนหลักปรัชญาของเศรษฐกิจพอเพียง

กลยุทธ์ที่ 4 การพัฒนาเทคโนโลยี นวัตกรรมและกลไกสนับสนุนเศรษฐกิจหมุนเวียนและสังคมคาร์บอนต่ำ

กลยุทธ์ที่ 5 การปรับพฤติกรรมทางเศรษฐกิจและการดำรงชีพเข้าสู่วิถีชีวิตใหม่อย่างยั่งยืน

หมวดหมู่ที่ 11 ไทยสามารถลดความเสี่ยงและผลกระทบจากภัยธรรมชาติและเปลี่ยนแปลง สภาพภูมิอากาศ

11.1 เป้าหมายการพัฒนา

ความเชื่อมโยงของหมวดหมู่กับเป้าหมายหลักของแผนพัฒนาฯ ฉบับที่ 13 และยุทธศาสตร์ชาติ

11.2 เป้าหมาย ตัวชี้วัด และค่าเป้าหมายของการพัฒนาระดับมหุคหมาย

เป้าหมายที่ 1 ความเสียหายและผลกระทบจากภัยธรรมชาติและการเปลี่ยนแปลงสภาพภูมิอากาศลดลง

ตัวชี้วัดที่ 1.1 จำนวนประชาชนที่เสียชีวิต สูญหาย และได้รับผลกระทบโดยตรงจากภัยธรรมชาติลดลงเมื่อเทียบกับ ค่าเฉลี่ยในแผนพัฒนาฯ ฉบับที่ 12 ในแต่ละภย

ตัวชี้วัดที่ 1.2 ความสูญเสียทางเศรษฐกิจจากภัยธรรมชาติโดยตรงต่อผลิตภัณฑ์มวลรวมของประเทศ (รวมถึง ความเสียหายที่เกิดกับโครงสร้างพื้นฐานและการหยุดชะงักของการบริการขั้นพื้นฐานที่สำคัญ) ลดลงเมื่อเทียบกับค่าเฉลี่ยในแผนพัฒนาฯ ฉบับที่ 12

ตัวชี้วัดที่ 1.3 จำนวนพื้นที่และมูลค่าความเสียหายจากภัยธรรมชาติลดลงเมื่อเทียบกับค่าเฉลี่ยในแผนพัฒนาฯ ฉบับที่ 12

เป้าหมายที่ 2 ความเสี่ยงจากภัยธรรมชาติและการเปลี่ยนแปลงสภาพภูมิอากาศลดลง

ตัวชี้วัดที่ 2.1 มีแผนที่แสดงพื้นที่เสี่ยงจากภัยธรรมชาติและการเปลี่ยนแปลงสภาพภูมิอากาศในระดับพื้นที่ โดยเฉพาะพื้นที่สำคัญด้านต่างๆ หรือระดับจังหวัดอย่างครอบคลุม เชื่อมโยงกับฐานข้อมูลของ มิติทางเศรษฐกิจ สังคม และสิ่งแวดล้อมที่สำคัญ

ตัวชี้วัดที่ 2.2 การมีแผนจัดการป้องกันความเสี่ยงจากภัยธรรมชาติและการเปลี่ยนแปลงสภาพภูมิอากาศ ในระดับพื้นที่ โดยเฉพาะพื้นที่สำคัญ

ตัวชี้วัดที่ 2.3 การเตือนภัยที่มีประสิทธิภาพ (ครอบคลุมภยสำคัญ สามารถเชื่อมโยงระดับพื้นที่ระดับประเทศ และระดับโลก มีความแม่นยำ ทันต่อเวลา และสามารถเข้าถึงกลุ่มเปราะบางได้)

เป้าหมายที่ 3 สังคมไทยมีภูมิคุ้มกันจากภัยธรรมชาติและการเปลี่ยนแปลงสภาพภูมิอากาศ

ตัวชี้วัดที่ 3.1 ชุมชน ท้องถิ่น อาสาสมัคร และเครือข่าย ที่สามารถจัดการความเสี่ยงจากภัยธรรมชาติและการเปลี่ยนแปลงสภาพภูมิอากาศเบื้องต้นได้ด้วยตนเอง เพิ่มขึ้นเป็นร้อยละ 80 ภายใน ปี 2570 และมีการจัดฝึกอบรมด้านการป้องกันและบรรเทาผลกระทบจากภัยธรรมชาติ และการเปลี่ยนแปลงสภาพภูมิอากาศครอบคลุมทุกพื้นที่ของประเทศ

ตัวชี้วัดที่ 3.2 ระดับความสำเร็จในการสร้างความตระหนักรู้ในระดับชุมชนและการมีส่วนร่วมในการส่งข้อมูล จากพื้นที่เกิดภยเข้าสู่ระบบเตือนภัยส่วนกลาง

ตัวชี้วัดที่ 3.3 องค์กรปกครองส่วนท้องถิ่นมีองค์ความรู้ และมีแผนในการจัดการด้านภัยธรรมชาติ และการเปลี่ยนแปลงสภาพภูมิอากาศ

ตัวชี้วัดที่ 3.4 ประชาชนสามารถเข้าถึงและใช้ประโยชน์จากระบบประกันภยพืชผลทางการเกษตร และภัยธรรมชาติ

ตัวชี้วัดที่ 3.5 มีกองทุนเพื่อสนับสนุนการป้องกันและลดผลกระทบจากภัยธรรมชาติและการเปลี่ยนแปลงสภาพ ภูมิอากาศ รวมถึงการศึกษาวิจัยและเป็นแหล่งเงินรับประกันภยต่อ

11.3 กลยุทธ์การพัฒนา

กลยุทธ์ที่ 1 การป้องกันและลดผลกระทบจากภัยธรรมชาติและการเปลี่ยนแปลงสภาพภูมิอากาศในพื้นที่สำคัญ

กลยุทธ์ที่ 2 การพัฒนาและเพิ่มศักยภาพประชาชนและชุมชน ในการรับมือกับภัยธรรมชาติ และการเปลี่ยนแปลงสภาพภูมิอากาศ

กลยุทธ์ที่ 3 การใช้วิทยาศาสตร์และเทคโนโลยีในการบริหารจัดการความเสี่ยงจากภัยธรรมชาติ และการเปลี่ยนแปลงสภาพภูมิอากาศ

กลยุทธ์ที่ 4 การอนุรักษ์ฟื้นฟูทรัพยากรธรรมชาติระบบนิเวศเพื่อป้องกันและลดผลกระทบจากภัยธรรมชาติ และการเปลี่ยนแปลงสภาพภูมิอากาศ

กลยุทธ์ที่ 5 การส่งเสริมความร่วมมือกับต่างประเทศเพื่อบริหารจัดการ และลดความเสี่ยงจากภัยธรรมชาติ และการเปลี่ยนแปลงสภาพภูมิอากาศ

หมวดหมู่ที่ 12 ไทยมีกำลังคนสมรรถนะสูง มุ่งเรียนรู้อย่างต่อเนื่อง ตอบโจทย์การพัฒนา แห่งอนาคต

12.1 เป้าหมายการพัฒนา

ความเชื่อมโยงของหมวดหมู่กับเป้าหมายหลักของแผนพัฒนาฯ ฉบับที่ 13 และยุทธศาสตร์ชาติ

12.2 เป้าหมายและผลลัพธ์ของการพัฒนาระดับหมวดหมู่

เป้าหมายที่ 1 คนไทยได้รับการพัฒนาอย่างเต็มศักยภาพในทุกช่วงวัย มีสมรรถนะที่จำเป็นสำหรับ โลกยุคใหม่ มีคุณลักษณะตามบรรทัดฐานที่ดีของสังคม มีคุณธรรม จริยธรรม และมีภูมิคุ้มกัน ต่อการเปลี่ยนแปลงอย่างพลิกโฉมฉับพลันของโลก สามารถดำรงชีวิตร่วมกันในสังคม ได้อย่างสงบสุข

ตัวชี้วัดที่ 1.1 ดัชนีพัฒนาการเด็กสมวัยเพิ่มขึ้นเป็นร้อยละ 88 เมื่อสิ้นสุดแผน

ตัวชี้วัดที่ 1.2 ร้อยละของนักเรียนที่มีสมรรถนะจากการประเมินโปรแกรมประเมินสมรรถนะนักเรียนมาตรฐานสากลไม่ถึงระดับพื้นฐานของทั้ง 3 วิชาในแต่ละกลุ่มโรงเรียน ลดลงร้อยละ 8 เมื่อสิ้นสุดแผน

ตัวชี้วัดที่ 1.3 ทุนชีวิตเด็กและเยาวชนไทยเพิ่มขึ้นร้อยละ 3 เมื่อสิ้นสุดแผน

ตัวชี้วัดที่ 1.4 จำนวนนักศึกษาที่เข้าร่วมการจัดการศึกษาเพื่อพัฒนาบัณฑิตฐานสมรรถนะเพิ่มเป็นร้อยละ 30

ตัวชี้วัดที่ 1.5 ผลผลิตภาพแรงงานเพิ่มขึ้นไม่ต่ำกว่าร้อยละ 4 ต่อปี **ตัวชี้วัดที่ 1.6** จำนวนผู้สูงอายุที่ประสบปัญหาความยากจนหลายมิติลดลงร้อยละ 20 ต่อปี

เป้าหมายที่ 2 กำลังคนมีสมรรถนะสูง สอดคล้องกับความต้องการของภาคการผลิตเป้าหมาย และสามารถสร้างงานอนาคต

ตัวชี้วัดที่ 2.1 ดัชนีความสามารถในการแข่งขันของสภาเศรษฐกิจโลกด้านทักษะ คะแนนเพิ่มขึ้นร้อยละ 20 เมื่อสิ้นสุดแผน

ตัวชี้วัดที่ 2.2 การจัดอันดับในด้านบุคลากรผู้มีความสามารถของสถาบันการจัดการนานาชาติ มีคะแนนเพิ่มขึ้น ร้อยละ 3 ต่อปี

ตัวชี้วัดที่ 2.3 จำนวนและมูลค่าของธุรกิจสตาร์ทอัพเพิ่มขึ้น

เป้าหมายที่ 3 ประชาชนทุกกลุ่มเข้าถึงการเรียนรู้ตลอดชีวิต

ตัวชี้วัดที่ 3.1 การประเมินสมรรถนะผู้ใหญ่ในระดับนานาชาติของคนไทยในทุกด้านไม่ต่ำกว่าค่าเฉลี่ยของประเทศที่เข้ารับการประเมิน

ตัวชี้วัดที่ 3.2 กลุ่มประชากรอายุ 15-24 ปี ที่ไม่ได้เรียน ไม่ได้ทำงาน หรือไม่ได้ฝึกอบรม ไม่เกินร้อยละ 5 เมื่อสิ้นสุดแผน

12.3 กลยุทธ์การพัฒนา

กลยุทธ์ที่ 1 คนไทยทุกช่วงวัยได้รับการพัฒนาในทุกมิติ

กลยุทธ์ที่ 2 การพัฒนากำลังคนสมรรถนะสูง

กลยุทธ์ที่ 3 ส่งเสริมการเรียนรู้ตลอดชีวิต

หมุดหมายที่ 13 ไทยมีภาครัฐที่ทันสมัย มีประสิทธิภาพ และตอบโจทย์ประชาชน

13.1 เป้าหมายการพัฒนา

ความเชื่อมโยงของหมุดหมายกับเป้าหมายหลักของแผนพัฒนาฯ ฉบับที่ 13 และยุทธศาสตร์ชาติ

13.2 เป้าหมาย ตัวชี้วัด และค่าเป้าหมายของการพัฒนาระดับหมุดหมาย

เป้าหมายที่ 1 การบริการภาครัฐ มีคุณภาพ เข้าถึงได้

ตัวชี้วัดที่ 1.1 ความพึงพอใจในคุณภาพการให้บริการของภาครัฐ ไม่น้อยกว่าร้อยละ 90

เป้าหมายที่ 2 ภาครัฐที่มีขีดสมรรถนะสูง คล่องตัว

ตัวชี้วัดที่ 2.1 ผลการสำรวจรัฐบาลอิเล็กทรอนิกส์ ในองค์ประกอบ ดัชนีรัฐบาลอิเล็กทรอนิกส์ ดัชนีการมีส่วนร่วม ทางอิเล็กทรอนิกส์ ดัชนีทุนมนุษย์ และดัชนีการให้บริการภาครัฐออนไลน์ ไม่เกินอันดับที่ 40 ของโลก และมีคะแนนไม่ต่ำกว่า 0.82

13.3 กลยุทธ์การพัฒนา

กลยุทธ์ที่ 1 การพัฒนาคุณภาพการให้บริการภาครัฐที่ตอบโจทย์ สะดวก และประหยัด

กลยุทธ์ที่ 2 การปรับเปลี่ยนการบริหารจัดการและโครงสร้างของภาครัฐให้ยืดหยุ่น เชื่อมโยง เปิดกว้าง และมีประสิทธิภาพเพื่อรองรับการเปลี่ยนแปลงที่เอื้อต่อการพัฒนาประเทศ

กลยุทธ์ที่ 3 การปรับเปลี่ยนภาครัฐเป็นรัฐบาลดิจิทัลที่ใช้ข้อมูลในการบริหารจัดการเพื่อการพัฒนาประเทศ

กลยุทธ์ที่ 4 การสร้างระบบบริหารภาครัฐที่ส่งเสริมการปรับเปลี่ยนและพัฒนาบุคลากร ให้มีทักษะที่จำเป็น ในการให้บริการภาครัฐดิจิทัล และปรับปรุงกฎหมาย ระเบียบ มาตรการภาครัฐให้เอื้อต่อการพัฒนาประเทศ

นโยบายรัฐบาล (นโยบายหลัก 12 ด้านของรัฐบาล)

1. การป้องกันและเชิดชูสถาบันพระมหากษัตริย์
2. การสร้างความมั่นคงและความปลอดภัยของประเทศ และความสงบสุขของประเทศ
3. การทำนุบำรุงศาสนา ศิลปะ และวัฒนธรรม
4. การสร้างบทบาทของไทยในเวทีโลก
5. การพัฒนาเศรษฐกิจและความสามารถในการแข่งขันของไทย
6. การพัฒนาพื้นที่เศรษฐกิจและการกระจายความเจริญสู่ภูมิภาค
7. การพัฒนาสร้างความเข้มแข็งจากฐานราก
8. การปฏิรูปกระบวนการเรียนรู้และการพัฒนาศักยภาพของคนไทยทุกช่วงวัย
9. การพัฒนาระบบสาธารณสุขและหลักประกันทางสังคม
10. การฟื้นฟูทรัพยากรธรรมชาติและการรักษาสิ่งแวดล้อมเพื่อสร้างการเติบโตอย่างยั่งยืน
11. การปฏิรูปการบริหารจัดการภาครัฐ
12. การป้องกันและปราบปรามการทุจริตและประพฤติมิชอบ และกระบวนการยุติธรรม

นโยบายเร่งด่วน 12 เรื่องของรัฐบาล

1. การแก้ไขปัญหาในการดำรงชีวิตของประชาชน
2. การปรับปรุงระบบสวัสดิการและพัฒนาคุณภาพชีวิตของประชาชน
3. มาตรการเศรษฐกิจเพื่อรองรับการผันผวนของเศรษฐกิจโลก
4. การให้ความช่วยเหลือเกษตรกรและพัฒนานวัตกรรม
5. การยกระดับศักยภาพของแรงงาน
6. การวางรากฐานระบบเศรษฐกิจของประเทศสู่อนาคต
7. การเตรียมคนไทยสู่ศตวรรษที่ 21
8. การแก้ไขปัญหาทุจริตและประพฤติมิชอบในวงราชการทั้งฝ่ายการเมืองและฝ่ายราชการประจำ
9. การแก้ไขปัญหา ยาเสพติด และสร้างความสงบสุขในพื้นที่ชายแดนภาคใต้
10. การพัฒนาระบบการให้บริการประชาชน
11. การจัดเตรียมมาตรการรองรับภัยแล้งและอุทกภัย
12. การสนับสนุนให้มีการศึกษา การรับฟังความเห็นของประชาชนและการดำเนินการเพื่อแก้ไข

รัฐธรรมนูญ เพิ่มเติม

1.3. แผนพัฒนากลุ่มภาคเหนือตอนบน 2 (พ.ศ. 2566 – 2570)

จุดเน้นในการพัฒนา (Positioning)

ด้วยลักษณะทางกายภาพของกลุ่มจังหวัดภาคเหนือตอนบน 2 เป็นเมืองที่มีทรัพยากรธรรมชาติ อุดมสมบูรณ์ ภูมิประเทศที่สวยงาม ภูมิอากาศที่เย็นสบายมากกว่าภาคอื่น ๆ จึงเป็นปัจจัยที่สำคัญในการสนับสนุนให้กลุ่มจังหวัดภาคเหนือตอนบน 2 เป็นเมืองน่าอยู่ มีสภาพแวดล้อมทางกายภาพที่ดี มีทุนทางสังคมและวัฒนธรรมโดดเด่น สังคมเข้มแข็ง มีความสงบ สะอาด ปลอดภัย มีระเบียบวินัย ประชาชนมีคุณภาพชีวิตที่ดี วิถีชีวิตความเป็นอยู่ดี มีความสุข มีภูมิปัญญาท้องถิ่นที่ช่วยเกื้อกูลให้ชุมชนเข้มแข็ง มีการสืบทอดรักษาและปรับใช้ภูมิปัญญาท้องถิ่น ตลอดจนพัฒนาต่อยอดให้เกิดเทคโนโลยีที่เหมาะสม นำมาใช้ประโยชน์กับการผลิตและวิถีชีวิตความเป็นอยู่ของชุมชน ได้อย่างมีประสิทธิภาพ นอกจากนี้ มีแหล่งท่องเที่ยวที่มีบริการสุขภาพ พื้นที่เกษตรของภาคเหนือที่มีขนาดเล็ก เหมาะสมตามแนวทางเกษตรอินทรีย์ ที่ตั้งมีศักยภาพในการขยายการค้าการลงทุน เชื่อมโยงเศรษฐกิจกับประเทศเพื่อนบ้าน ในกลุ่มอนุภาคน้ำโขง และสามารถขยายไปสู่จีนตอนใต้และกลุ่มประเทศเอเชียใต้ตามแนวระเบียงเศรษฐกิจเหนือ - ใต้ และตะวันออก-ตะวันตกได้ และประกอบกับในช่วงสถานการณ์การระบาดของโรคติดเชื้อไวรัสโคโรนา 2019 (COVID - 19) ดังนั้นจึงควรที่จะสร้างความเข้มแข็งให้กับตัวเองภายในกลุ่มจังหวัดภาคเหนือตอนบน 2 ให้เป็น กลุ่มจังหวัดที่เป็นเมืองน่าอยู่อย่างยั่งยืนนั้น ควรพิจารณาใน 3 มิติ ประกอบด้วย

มิติด้านเศรษฐกิจ การพัฒนาการค้าชายแดนและการค้าผ่านแดน และพัฒนาขีดความสามารถผู้ประกอบการ และSMEs วิสาหกิจชุมชน พัฒนาการเกษตรแปรรูปให้มีมูลค่าสูง การท่องเที่ยวเน้นคุณค่า ทั้งเชิงวัฒนธรรม เชิงสร้างสรรค์ เชิงสุขภาพ และเชิงนิเวศ เพื่อส่งเสริมและสนับสนุนเศรษฐกิจที่ดีในกลุ่มจังหวัดภาคเหนือตอนบน 2 ให้มีการกระจายรายได้ของประชาชนกลุ่มจังหวัดอย่างทั่วถึง

มิติด้านสุขภาพ เป็นปัจจัยสำคัญต่อการส่งเสริมสนับสนุนให้กลุ่มจังหวัดภาคเหนือตอนบน 2 เป็นเมืองน่าอยู่อย่างยั่งยืน ที่ประชาชนในกลุ่มจังหวัดภาคเหนือตอนบน 2 มีสุขภาพกายและใจที่ดี มีคุณภาพชีวิตที่ดีนั้น ควรต้องมีการบริการสุขภาพ อาทิ Health hub , Health wellness , Health Care และมาตรฐานการแพทย์ที่ดี เพื่อส่งเสริมสุขภาวะทางกายและใจของชุมชน

มิติด้านสภาพแวดล้อมที่ดี การเป็นเมืองน่าอยู่สิ่งที่สำคัญอีกประการหนึ่งที่จะส่งเสริมความเป็น เมืองน่าอยู่ได้ ได้แก่ โครงสร้างพื้นฐานเมืองที่ดี มีพื้นที่สีเขียว เป็นเมืองที่เป็นมิตรกับคนทุกช่วงวัย มีอากาศที่บริสุทธิ์ สะอาด และมีความอุดมสมบูรณ์ทางทรัพยากรธรรมชาติ

เป้าหมายการพัฒนาของกลุ่มจังหวัดภาคเหนือตอนบน 2

“ ภายในปี 2570 กลุ่มจังหวัดภาคเหนือตอนบน 2 จะเป็นเมืองน่าอยู่อย่างยั่งยืน “

ตัวชี้วัดความสำเร็จตามเป้าหมายการพัฒนาของกลุ่มจังหวัดภาคเหนือตอนบน 2

- (1) อัตราการขยายตัวของดัชนีทางเศรษฐกิจของกลุ่มจังหวัดภาคเหนือตอนบน 2
- (2) สัดส่วนคนอายุยืน 80 ปี ขึ้นไปต่อจำนวนประชากรในกลุ่มจังหวัดภาคเหนือตอนบน 2
- (3) พื้นที่สีเขียวในกลุ่มจังหวัดภาคเหนือตอนบน 2 ไม่ลดลงจากปีที่ผ่านมา

ประเด็นการพัฒนาของกลุ่มจังหวัดภาคเหนือตอนบน 2

ประเด็นการพัฒนาที่ 1 : พัฒนาเป็นฐานเศรษฐกิจสร้างสรรค์มูลค่าสูง

วัตถุประสงค์

เพิ่มขีดความสามารถของบุคลากรและทรัพยากรในการดำเนินงาน เพื่อให้สามารถปรับตัวภายใต้การเปลี่ยนแปลง ทั้งในภาคการค้า การลงทุน การท่องเที่ยว การเกษตร และภาคอุตสาหกรรม เกษตร ผ่านการพัฒนาโครงสร้างพื้นฐาน การจัดทำฐานข้อมูลการปรับใช้เทคโนโลยี ตลอดจนการสร้างเครือข่าย กับภาคส่วนที่เกี่ยวข้อง

เป้าหมายและตัวชี้วัด

1. อัตราการขยายตัวของมูลค่าการลงทุนในธุรกิจด้านการค้า* ในกลุ่มจังหวัดภาคเหนือตอนบน
2. เพิ่มขึ้น (ฐานปี 2563 มูลค่าการลงทุนในธุรกิจด้านการค้าของกลุ่มจังหวัดภาคเหนือตอนบน 2 จำนวน 659,930,300 บาท) 2. อัตราการขยายตัวของมูลค่าการลงทุนในธุรกิจด้านการท่องเที่ยว** ในกลุ่มจังหวัดภาคเหนือ ตอนบน 2 เพิ่มขึ้น (ฐานปี 2563 มูลค่าการลงทุนในธุรกิจด้านการท่องเที่ยวของกลุ่มจังหวัดภาคเหนือตอนบน 2 จำนวน 70,820,000 บาท)
3. อัตราการขยายตัวของมูลค่าการลงทุนในธุรกิจด้านการเกษตรและอุตสาหกรรมเกษตร*** ในกลุ่มจังหวัดภาคเหนือตอนบน 2 เพิ่มขึ้น (ฐานปี 2563 มูลค่าการลงทุนในธุรกิจด้านการเกษตรและอุตสาหกรรมเกษตร ของกลุ่มจังหวัดภาคเหนือตอนบน 2 จำนวน 60,510,000 บาท)

แนวทางการพัฒนา

1. การเจรจากับต่างประเทศภายใต้กรอบความสัมพันธ์เมืองพี่เมืองน้องและการทำความเข้าใจในกรอบข้อตกลงการค้า เพื่อลดปัญหาด้านการค้าชายแดน การขนส่ง
2. ลดต้นทุนการผลิต ใช้ระบบ AI ช่วยการผลิต
3. พัฒนาและยกระดับขีดความสามารถทางการแข่งขันของผู้ประกอบการกลุ่มจังหวัดฯ ทุกรูปแบบ (ให้ความรู้แก่ผู้ประกอบการ ด้านกฎหมาย ภาษีการค้าต่างประเทศ และการออกแบบผลิตภัณฑ์ที่มีความโดดเด่นในกลุ่มจังหวัด เช่น ผ้าทอ เครื่องเงิน)
4. ขยายช่องทางการค้า การลงทุน ส่งเสริมการทำตลาดกับกลุ่มผู้บริโภค (จัดงาน Expo กลุ่มล้านนาตะวันออก , จัดงานการประชุมผู้ประกอบการ (จับคู่ธุรกิจ) , จัดจำหน่ายตามช่องทางออนไลน์ และ Platform สาธารณะ , จัดกิจกรรมประกวด/แพชั่นโชว์ เครื่องแต่งกาย)
5. จัดทำแผนแม่บทเตรียมความพร้อมรองรับระบบโลจิสติกส์สำคัญในกลุ่มจังหวัด ภาคเหนือตอนบน 2
6. พัฒนาโครงสร้างพื้นฐานที่สนับสนุนการค้า การลงทุนเชื่อมโยงกลุ่มประเทศ GMS / CLMVT (เน้นเส้นทางที่เชื่อมต่อกับเส้นทางหลักของประเทศและอนุภูมิภาค)
7. ส่งเสริมการพัฒนาด้านชายแดน (การบริหารจัดการ , โครงการสร้างพื้นฐาน)

8. ยกกระดับผลิตภัณฑ์ชุมชนต่อยอดภูมิภาคภูมิปัญญาเพื่อสร้างมูลค่าเพิ่ม (สนับสนุนด้านการผลิต โดยนำภูมิปัญญามาประยุกต์ , สร้างเรื่องราว (Story) ของผลิตภัณฑ์)
9. สนับสนุนการออกแบบผลิตภัณฑ์และพัฒนาคุณภาพ
10. จัดงานกิจกรรมแฟชั่นโชว์ และเปิดช่องทางการตลาด/การขาย
11. สร้างความเข้มแข็งให้เครือข่ายเกษตรกรที่เป็น Smart Farmer , Young Smart Farmer และ Smart Product,กลุ่มวิสาหกิจชุมชน,กลุ่มเกษตรกรแปลงใหญ่
12. ขยายเครือข่ายSmart Farmer , Young Smart Farmer
13. รวมกลุ่มคลัสเตอร์เกษตรกรแลกเปลี่ยนองค์ความรู้/ตลาด/สายพันธุ์
14. ส่งเสริมเกษตรกรแบบอัจฉริยะ
15. ระบบตลาดและโลจิสติกส์เกษตรชุมชน
16. ส่งเสริมการส่งออก และทำตลาดเฉพาะกลุ่มเป้าหมาย (Niche Market)
17. ส่งเสริมความรู้ด้านเทคโนโลยีในการทำตลาดการเกษตรแบบดิจิทัล
18. สร้างและพัฒนาภาพลักษณ์ด้านการท่องเที่ยวในฐานะจุดหมายปลายทางการท่องเที่ยว (พัฒนาบุคลากรทางการท่องเที่ยวให้ได้มาตรฐาน , พัฒนาแหล่งท่องเที่ยวให้ได้มาตรฐาน , พัฒนาโครงสร้างพื้นฐาน เพื่อรองรับการท่องเที่ยวอย่างยั่งยืน , กระตุ้นและส่งเสริมให้คนในชุมชนร่วมเป็นเจ้าของที่ดี ตลอดจนดูแลรักษา ร่วมคิด ร่วมทำให้แหล่งท่องเที่ยวยังทรงคุณค่ามีมาตรฐานและปลอดภัย)
19. นำเทคโนโลยีมาปรับปรุงการให้บริการการท่องเที่ยว
20. พัฒนารูปแบบการท่องเที่ยวเชิงเฉพาะเน้นนักท่องเที่ยวคุณภาพ เช่น เชิงสุขภาพ/ เชิงเกษตรปลอดภัย/เชิงวิถีชีวิต/เชิงประวัติศาสตร์ ศิลปวัฒนธรรมประเพณี(กิจกรรมวิ่ง ปั่น นานาชาติ , จัดงานแสดงดนตรี)
21. พัฒนาเส้นทางท่องเที่ยว / โปรแกรม ท่องเที่ยวชุมชนที่มี รูปแบบหลากหลาย
22. ส่งเสริมการตลาดด้านการท่องเที่ยวทุกรูปแบบ เช่น การประชาสัมพันธ์ผ่าน Vloger (นักรีวิว) Youtuber , จัดงานโปรโมชั่นการท่องเที่ยวกลุ่มจังหวัด
23. สร้างตลาดในรูปแบบสื่อ Online ให้สอดคล้องกับกลุ่มลูกค้าเพื่อสร้างการรับรู้สร้างกระแสตลาดของกิจกรรม/แหล่งท่องเที่ยวต่างๆ
24. สนับสนุนกิจกรรมทางการตลาด ในแหล่งท่องเที่ยวชุมชน

แผนงาน

1. แผนงาน พัฒนาสู่การเป็นระเบียบเศรษฐกิจพิเศษล้านนาตะวันออก
 - 1.1 โครงการส่งเสริมการค้าและการค้าชายแดนมุ่งสู่เศรษฐกิจสร้างสรรค์
 - 1.2 โครงการพัฒนาสู่การเป็นระเบียบเศรษฐกิจพิเศษล้านนาตะวันออก
 - 1.3 โครงการส่งเสริมเศรษฐกิจเชิงสร้างสรรค์
2. แผนงาน ส่งเสริมภาคเกษตรและอุตสาหกรรมเกษตรให้มีมูลค่าสูง
 - 2.1 โครงการส่งเสริมภาคเกษตรและอุตสาหกรรมเกษตรให้มีมูลค่าสูง
3. แผนงาน เพิ่มมูลค่าการท่องเที่ยวทั้งระบบอย่างยั่งยืน

3.1 โครงการเพิ่มมูลค่าการท่องเที่ยวทั้งระบบอย่างยั่งยืน

3.2 โครงการพัฒนาแหล่งท่องเที่ยว 5 เชียงน้อย

ประเด็นการพัฒนาที่ 2 : ส่งเสริมและพัฒนาสุขภาวะวิถีใหม่สู่ความยั่งยืน (New Normal to Sustainable)

วัตถุประสงค์

ยกระดับเกษตรปลอดภัยให้เป็นเกษตรอินทรีย์ ส่งเสริมพืชที่มีสรรพคุณด้านการดูแล สุขภาพ ส่งเสริมการท่องเที่ยวด้านการให้บริการสุขภาพ เปิดช่องทางการรับรู้ข่าวสาร ด้านสุขภาพให้กับประชาชน เพื่อให้ประชาชนมีสุขภาพแข็งแรงและทานอาหารปลอดภัย

เป้าหมายและตัวชี้วัด.

1. จำนวนเกษตรกรที่ได้รับการรับรองมาตรฐาน GAP เพิ่มขึ้น (ฐานปี 2563 เกษตรกรที่ได้รับการมาตรฐาน GAP ของกลุ่มจังหวัดภาคเหนือตอนบน 2 จำนวน 20,704 ราย/แปลง)
2. จำนวนผู้ปลูกสมุนไพรที่ได้รับการรับรองมาตรฐาน GAP เพิ่มขึ้น (ฐานปี 2563 ผู้ปลูกสมุนไพร ที่ได้รับมาตรฐาน GAP ของกลุ่มจังหวัดภาคเหนือตอนบน 2 จำนวน 162 ราย)
3. จำนวนสถานประกอบการด้านการท่องเที่ยวเชิงสุขภาพเพิ่มขึ้น (ฐานปี 2563 สถานประกอบการ ด้านการท่องเที่ยวเชิงสุขภาพของกลุ่มจังหวัดภาคเหนือตอนบน 2 จำนวน 67 ราย)

แนวทางการพัฒนา

1. ส่งเสริมและเพิ่มขีดความสามารถการเป็นคลังอาหารปลอดภัย (สร้างค่านิยมในการบริโภคเกษตรอินทรีย์ , สร้างความเข้มแข็งกลุ่มเกษตรกรผู้ผลิตสินค้าเกษตรปลอดภัย , อบรมเกษตรกรให้องค์ความรู้ ในการผลิตที่ได้มาตรฐาน/การทำเกษตรอินทรีย์ , ส่งเสริมการผลิตสินค้าเกษตรมาตรฐานควบคุมคุณภาพ GAP , ส่งเสริมการใช้สารชีวภัณฑ์และการใช้ปุ๋ยอินทรีย์ , ทำตราสินค้า (Branding) และตรารับรองคุณภาพสินค้า (Quality Mark) , การขนส่งและกระจายสินค้า
2. พัฒนาผลิตภัณฑ์ด้านสุขภาพและแปรรูป เช่น สมุนไพร ให้ได้มาตรฐาน (คัดเลือกสมุนไพรจังหวัดละ 1 ชนิด นำมาพัฒนาสายพันธุ์, แปรรูปโดยใช้นวัตกรรมเพิ่มมูลค่า)
3. ส่งเสริมการท่องเที่ยวเชิงสุขภาพกับนักท่องเที่ยวกลุ่มเป้าหมายเฉพาะโดยให้ผู้สูงอายุเข้ามามีส่วนร่วมในการดำเนินงาน

แผนงาน

1. แผนงาน ส่งเสริมและพัฒนาสุขภาวะ "new normal" สู่ " High Sustainable"

1.1 โครงการส่งเสริมและพัฒนาสุขภาวะ "new normal" สู่ " High Sustainable"

ประเด็นการพัฒนาที่ 3 : อนุรักษ์ทรัพยากรธรรมชาติและพัฒนาขีดความสามารถในการรับมือสาธารณภัย

วัตถุประสงค์

เพิ่มพื้นที่สีเขียว และสร้างเครือข่ายเตือนภัยด้านสิ่งแวดล้อมในทุกระดับเพื่อป้องกัน สาธารณภัยที่อาจจะเกิดขึ้น

เป้าหมายและตัวชี้วัด

1. ร้อยละที่เพิ่มขึ้นของจำนวนเครือข่ายความร่วมมือในการอนุรักษ์ พื้นที่ การเฝ้าระวัง และเตือนภัยด้านทรัพยากรธรรมชาติและสิ่งแวดล้อม (ฐานปี 2563 จำนวนเครือข่ายความร่วมมือในการอนุรักษ์พื้นที่ การเฝ้าระวัง และเตือนภัยของกลุ่มจังหวัดภาคเหนือตอนบน 2 จำนวน 481 เครือข่าย) 2. จำนวนจุดความร้อน (Hot Spot) ในพื้นที่กลุ่มจังหวัดภาคเหนือตอนบน
 - 2 ลดลงจากปีฐาน (ฐานปี 2563 จุดความร้อน (Hot Spot) ในพื้นที่กลุ่มจังหวัดภาคเหนือตอนบน 2 จำนวน 6,044 จุด)

แนวทางการพัฒนา

1. พื้นที่อนุรักษ์และบริหารจัดการทรัพยากรธรรมชาติและสิ่งแวดล้อม
2. จัดทำฐานข้อมูลด้านทรัพยากรธรรมชาติและสิ่งแวดล้อม
3. สร้างจิตสำนึกในการอนุรักษ์ทรัพยากรธรรมชาติและสิ่งแวดล้อม
4. สร้างและขยายเครือข่ายในการอนุรักษ์ พื้นที่ทรัพยากรธรรมชาติและสิ่งแวดล้อม
5. เตรียมความพร้อมในการรับมือสาธารณภัยในกลุ่มจังหวัดภาคเหนือตอนบน 2
6. บริหารจัดการพื้นที่ทางการเกษตรและวัสดุเหลือใช้ทางการเกษตรเพื่อลดปัญหาหมอกควัน
7. ส่งเสริมการเพาะปลูกพืชเศรษฐกิจ ทดแทนพืชเชิงเดี่ยว เพื่อลดพื้นที่การเผา
8. การใช้พลังงานชีวมวลทดแทนการเผาและนำเทคโนโลยีประยุกต์ใช้ในการแก้ไขปัญหาหมอกควัน
9. ปลูกจิตสำนึกและสร้างเครือข่ายการมีส่วนร่วมของประชาชนในการป้องกันและแก้ไขปัญหาไฟป่าหมอกควันและฝุ่นละออง

แผนงาน

1. แผนงาน การอนุรักษ์ พื้นที่ และสร้างความอุดมสมบูรณ์แก่ป่าต้นน้ำ
 - 1.1 โครงการอนุรักษ์ พื้นที่ และสร้างความอุดมสมบูรณ์แก่ป่าต้นน้ำ
2. แผนงานการเพิ่มขีดความสามารถในการจัดการสาธารณภัยรองรับการเปลี่ยนแปลงสภาพอากาศ
 - 2.1 โครงการการเพิ่มขีดความสามารถในการจัดการสาธารณภัยรองรับการเปลี่ยนแปลงสภาพอากาศ
3. แผนงาน การพัฒนาเพื่อเพิ่มขีดความสามารถในการแก้ไขและป้องกันปัญหาหมอกควันอย่างยั่งยืน
 - 3.1 โครงการการพัฒนาเพื่อเพิ่มขีดความสามารถในการแก้ไขและป้องกันปัญหาหมอกควันอย่างยั่งยืน

1.4 แผนพัฒนาจังหวัดพะเยา (พ.ศ. 2566 - 2570)

1) เป้าหมายการพัฒนา

“เมืองพะเยาน่าอยู่ มุ่งสู่เศรษฐกิจสร้างสรรค์”

2) ตัวชี้วัด

1. ผลิตภัณฑ์มวลรวมจังหวัด (GPP) เพิ่มขึ้น
2. ร้อยละของประชากรที่อยู่ภายใต้เส้นความยากจน
3. จำนวนประชากรที่เพิ่มขึ้น

3) ประเด็นการพัฒนาของจังหวัด

1. พัฒนาเกษตรให้มีมูลค่าสูง
2. ส่งเสริมการท่องเที่ยวเชิงสร้างสรรค์
3. พัฒนาศักยภาพการค้า การลงทุน เพื่อสร้างมูลค่าเพิ่ม
4. ยกระดับคุณภาพชีวิต เสริมสร้างความมั่นคง
5. อนุรักษ์ ฟื้นฟู และพัฒนาทรัพยากรธรรมชาติและสิ่งแวดล้อมอย่างยั่งยืน

ประเด็นการพัฒนาที่ 1 พัฒนาเกษตรให้มีมูลค่าสูง

วัตถุประสงค์

1. จังหวัดพะเยามีพื้นที่เกษตรปลอดภัย เกษตรอินทรีย์เพิ่มขึ้น
2. เกษตรปลอดภัย เกษตรอินทรีย์ได้มาตรฐานเพิ่มขึ้น (พืช สัตว์ ประมง)
3. มูลค่าสินค้าเกษตรและสินค้าเกษตรแปรรูปเพิ่มขึ้น
4. เกษตรกรมีช่องทางการตลาดสินค้าเกษตรที่หลากหลาย

เป้าหมายและตัวชี้วัด

1. พื้นที่เกษตรปลอดภัยเพิ่มขึ้น (4,500 ไร่/ปี)
2. พื้นที่เกษตรอินทรีย์เพิ่มขึ้น (230 ไร่/ปี)
3. จำนวนแปลง/บ่อ/ฟาร์มที่ผ่านการรับรองมาตรฐานเกษตรปลอดภัย (GAP) (400 แปลง/ฟาร์มต่อปี)
4. จำนวนแปลง/ฟาร์มที่ผ่านมาตรฐานเกษตรอินทรีย์ (Organic Thailand) (50 แปลง/ฟาร์มต่อปี)
5. ร้อยละมูลค่าผลิตภัณฑ์มวลรวมภาคการเกษตรของจังหวัดที่เพิ่มขึ้น (ร้อยละ 5/ปี)

แนวทางการพัฒนา

1. พัฒนาแหล่งน้ำ โครงสร้างพื้นฐาน และการวิจัยเพื่อสนับสนุนภาคการผลิตทางการเกษตร
 - 1.1 นำงานวิจัยมาประยุกต์ใช้ให้สอดคล้องกับกิจกรรมในแปลงเกษตร
 - 1.2 บริหารจัดการน้ำอย่างเป็นระบบ (ปรับปรุง/ขุดลอก/แก้มลิง/สระน้ำในไร่นา/ฝายชะลอน้ำ)
 - 1.3 บริหารจัดการทรัพยากรดิน (Agi-Map)/ปรับปรุง/บำรุง/อนุรักษ์)
 - 1.4 พัฒนาโครงสร้างพื้นฐาน (ถนนเพื่อการเกษตร/ไฟฟ้าเพื่อการเกษตร/พลังงานทดแทนเพื่อการเกษตร)

2. ส่งเสริม และพัฒนาเกษตรกร สถาบันเกษตรกร
 - 2.1 พัฒนาทักษะและองค์ความรู้เพื่อเพิ่มขีดความสามารถในการดำเนินกิจกรรมการเกษตร
 - 2.2 พัฒนาเกษตรกรรุ่นใหม่ให้เป็น Smart Farmer
 - 2.3 สนับสนุนการรวมกลุ่มและสร้างเครือข่ายเกษตรกร
 - 2.4 พัฒนาการเกษตรสู่ระบบเกษตรปลอดภัย เกษตรอินทรีย์
 - 2.5 ส่งเสริมการนำอัตลักษณ์พื้นถิ่นมาเป็นสินค้าทางการเกษตร
3. ส่งเสริมและพัฒนาสินค้าการเกษตรให้มีคุณภาพมาตรฐาน
 - 3.1 ส่งเสริม พัฒนา และยกระดับ สินค้าเกษตรและอาหารให้มีคุณภาพมาตรฐาน
 - 3.2 นำเทคโนโลยีและนวัตกรรมมาใช้พัฒนาสินค้าเกษตร
 - 3.3 พัฒนาอุตสาหกรรมการแปรรูปสินค้าเกษตร
4. ส่งเสริมและพัฒนาช่องทางการตลาดสินค้าเกษตร
 - 4.1 พัฒนาช่องทางตลาดออนไลน์
 - 4.2 เพิ่มช่องทางตลาดออฟไลน์
 - 4.3 สร้างความร่วมมือระหว่างภาครัฐและเอกชนเพื่อการรวบรวมและกระจายสินค้า

แผนงาน

1. พัฒนาสภาพแวดล้อมสู่การเป็นเกษตรมูลค่าสูง
2. เพิ่มมูลค่าสินค้าเกษตรคุณภาพอย่างครบวงจร
3. บูรณาการเสริมสร้างความมั่นคงทางอาหาร
4. บริหารจัดการสินค้าเกษตรและตลาดอย่างมีประสิทธิภาพ

ประเด็นการพัฒนาที่ 2 ส่งเสริมการท่องเที่ยวเชิงสร้างสรรค์

วัตถุประสงค์

1. จังหวัดพะเยาเป็นจุดหมายปลายทางของนักท่องเที่ยวที่เน้นคุณค่าและความยั่งยืน
2. จังหวัดพะเยามีรายได้จากการท่องเที่ยวเพิ่มขึ้น
3. จังหวัดพะเยามีจำนวนนักท่องเที่ยวเพิ่มขึ้น
4. รายได้จากการท่องเที่ยวกระจายสู่ชุมชน

เป้าหมายและตัวชี้วัด

1. ร้อยละของรายได้จากการท่องเที่ยวของจังหวัดพะเยาเพิ่มขึ้น (ร้อยละ 1-2/ปี)
2. ร้อยละของจำนวนนักท่องเที่ยวที่เพิ่มขึ้น (ร้อยละ 1-2/ปี)
3. ร้อยละของค่าใช้จ่ายโดยเฉลี่ย/คน/วันของนักท่องเที่ยวที่เข้ามาเที่ยวจังหวัดพะเยา (ร้อยละ 1-2/ปี)

แนวทางการพัฒนา

1. พัฒนาระบบบริหารจัดการการท่องเที่ยว
2. พัฒนาศักยภาพมัคคุเทศก์และบุคลากร
3. พัฒนาปัจจัยพื้นฐานด้านท่องเที่ยว/ทรัพยากร

4. พัฒนาแหล่งและกิจกรรมท่องเที่ยว
5. พัฒนาธุรกิจบริการการท่องเที่ยว
6. พัฒนาการตลาดและประชาสัมพันธ์

แผนงาน

1. การส่งเสริมการท่องเที่ยวเชิงวัฒนธรรม (ประวัติศาสตร์/ศิลปะ/วัฒนธรรม/ประเพณี/วิถีชีวิต/เกษตร/พำนักระยะยาว
2. การส่งเสริมการท่องเที่ยวเชิงนิเวศ
3. การส่งเสริมการท่องเที่ยวเชิงสุขภาพ (สุขภาพ/ความงาม/แพทย์แผนไทย)

ประเด็นการพัฒนาที่ 3 พัฒนาศักยภาพการค้า การลงทุน เพื่อสร้างมูลค่าเพิ่ม

วัตถุประสงค์

1. เพื่อส่งเสริมการค้า การลงทุน การสร้างงาน สร้างรายได้ ให้แก่ ท้องถิ่น ชุมชน ผู้ประกอบการวิสาหกิจขนาดกลางและขนาดย่อม (SMEs) ผู้ประกอบการยุคใหม่ในจังหวัดพะเยา
2. เพื่อเพิ่มมูลค่าการจำหน่ายสินค้าผลิตภัณฑ์ชุมชน (OTOP) ของจังหวัดพะเยา
3. เพื่อเพิ่มมูลค่าการค้าวิสาหกิจขนาดกลางและขนาดย่อมในจังหวัดพะเยา
4. เพื่อเพิ่มมูลค่าการลงทุนในจังหวัดพะเยา
5. เพื่อเพิ่มมูลค่าการค้าชายแดน

เป้าหมายและตัวชี้วัด

1. ร้อยละของมูลค่าการค้าการลงทุนในจังหวัดพะเยาเพิ่มขึ้น (ร้อยละ 2/ปี)
2. ร้อยละของมูลค่าการลงทุนภาคอุตสาหกรรมในจังหวัดพะเยาเพิ่มขึ้น (ร้อยละ 10/ปี)
3. ร้อยละของมูลค่าการค้าชายแดนเพิ่มขึ้น (ร้อยละ 2/ปี)

แนวทางการพัฒนา

1. พัฒนาเมือง โครงสร้างพื้นฐานด้านการขนส่งและระบบโลจิสติกส์เพื่อรองรับการค้าการลงทุน
2. พัฒนาผู้ประกอบการยุคใหม่ให้มีทักษะที่จำเป็น สามารถขับเคลื่อนธุรกิจด้วยเทคโนโลยี นวัตกรรมและความคิดสร้างสรรค์ในการเพิ่มมูลค่าธุรกิจ
3. ส่งเสริมความเข้มแข็งของวิสาหกิจชุมชนขนาดกลางและขนาดย่อม (SMEs) วิสาหกิจเพื่อสังคม ให้มีศักยภาพโดยการพัฒนาและใช้เทคโนโลยี นวัตกรรม เพื่อสร้างมูลค่าเพิ่ม
4. ส่งเสริมและพัฒนาสินค้า Life Style / OTOP / ผลิตภัณฑ์ชุมชน / ผลิตภัณฑ์หัตถกรรม ภูมิปัญญาท้องถิ่น และหัตถอุตสาหกรรมเพื่อเพิ่มมูลค่าและสร้างรายได้
5. พัฒนาศักยภาพของอุตสาหกรรมอาหารในพื้นที่
6. ส่งเสริมและพัฒนาช่องทางการตลาด การจัดกิจกรรมส่งเสริมธุรกิจ SMEs 7. ส่งเสริมความร่วมมือและความสัมพันธ์กับประเทศเพื่อนบ้านเพื่อเสริมสร้างการค้าการลงทุน ระหว่างกัน

แผนงาน

1. พัฒนาเมืองและโครงสร้างพื้นฐานเพื่อรองรับการค้า การลงทุน
2. เพิ่มขีดความสามารถของผู้ประกอบการ
3. ส่งเสริมและพัฒนาช่องทางการตลาด

ประเด็นการพัฒนาที่ 4 ยกระดับคุณภาพชีวิต เสริมสร้างความมั่นคง

วัตถุประสงค์

ประชาชนคนพะเยาทุกช่วงวัยมีคุณภาพชีวิตที่ดี ผู้สูงอายุได้รับการพัฒนา ชุมชนเข้มแข็ง สังคม มีความปลอดภัย มีความมั่นคงภายในและตามแนวชายแดน

เป้าหมายและตัวชี้วัด

1. รายได้ครัวเรือนเฉลี่ยเพิ่มขึ้น (ร้อยละ 3 / ปี)
2. จำนวนของหมู่บ้าน/ชุมชนมีผลการสำรวจสถานะปัญหาสุขภาพจิตในระดับหมู่บ้าน/ชุมชน เป็นหมู่บ้าน/ชุมชนที่ไม่มีปัญหาสุขภาพจิตไม่น้อยกว่าร้อยละ 75 ของหมู่บ้าน/ชุมชนทั้งหมด ในจังหวัดพะเยา
3. จำนวนของอำเภอที่ผ่านเกณฑ์การประเมินพัฒนาคุณภาพชีวิตที่มีคุณภาพ (อย่างน้อย 2 อำเภอ/ปี)
4. จำนวนของเด็กและเยาวชนได้รับการศึกษาต่อในระดับอาชีวะเพิ่มมากขึ้น (ร้อยละ 10 / ปี)
5. อัตราการมีงานทำ/รายได้เพิ่มขึ้น (ร้อยละ 5/ปี)
6. จำนวน/ระบบ /เทคโนโลยีที่สนับสนุน Smart city (อย่างน้อย 1 ระบบ)

แนวทางการพัฒนา

1. สร้างความเข้มแข็งให้สถาบันครอบครัวและชุมชน
2. พัฒนาคุณภาพชีวิตเด็กและเยาวชน
3. พัฒนาสิ่งอำนวยความสะดวกของเมือง เป็นเมืองแห่ง Smart City
4. เสริมสร้างความมั่นคงปลอดภัยในพื้นที่ตามแนวชายแดน
5. เพิ่มประสิทธิภาพและเตรียมความพร้อมป้องกันโรคอุบัติใหม่
6. พัฒนาคุณภาพชีวิตแรงงานทุกช่วงวัยให้มีความรู้ มีทักษะ อาชีพ รายได้ ได้รับสวัสดิการและความปลอดภัย
7. ส่งเสริมให้ผู้มีรายได้น้อย ผู้ด้อยโอกาส ให้มีอาชีพ มีรายได้
8. พัฒนาคุณภาพชีวิตและศักยภาพของกลุ่มผู้สูงอายุเพื่อเพิ่มโอกาสในการประกอบอาชีพ ให้มีงานทำมีรายได้เพิ่มขึ้น
9. พัฒนาระบบการดูแลผู้สูงอายุและผู้พิการโดยการมีส่วนร่วมของชุมชน
10. การขยายผลโครงการร้อยใจรักษ์

แผนงาน

1. ป้องกันและแก้ไขปัญหายาเสพติด
2. เสริมสร้างความมั่นคงภายในและตามแนวชายแดน
3. พัฒนาคุณภาพชีวิตของประชาชนให้ดีขึ้น
 - เด็ก / เยาวชน
 - ผู้มีรายได้น้อย / ผู้ด้อยโอกาส
 - แรงงาน (Up-skill / Re-skill)
 - ผู้สูงอายุ
4. ส่งเสริมการพัฒนาเมืองอัจฉริยะ (Smart City)

ประเด็นการพัฒนาที่ 5 อนุรักษ์ ฟื้นฟู และพัฒนาทรัพยากรธรรมชาติและสิ่งแวดล้อมอย่างยั่งยืน

วัตถุประสงค์

1. เพื่ออนุรักษ์และฟื้นฟูทรัพยากรธรรมชาติและสิ่งแวดล้อมอย่างยั่งยืน
2. เพื่อส่งเสริมการจัดการทรัพยากรธรรมชาติและสิ่งแวดล้อมแบบมีส่วนร่วม

เป้าหมายและตัวชี้วัด

1. จำนวนเครือข่ายที่เข้ามามีส่วนร่วมในการพัฒนา สงวน อนุรักษ์ และฟื้นฟู ทรัพยากรธรรมชาติและสิ่งแวดล้อมเพิ่มขึ้น (ปีละ 20 ชุมชน)
2. จำนวนเครือข่ายที่เข้ามามีส่วนร่วมในการป้องกันและแก้ไขปัญหาไฟป่าและหมอกควัน เพิ่มขึ้น (ปีละ 20 ชุมชน)
3. จำนวนพื้นที่ป่า (ปลูกป่า/ที่ได้รับการฟื้นฟูและพัฒนาเพิ่มขึ้น (ปีละ 1,000 ไร่)
4. จำนวนพื้นที่ที่ใช้พลังงานทดแทนเพิ่มขึ้น (ปีละ 50 แห่ง)

แนวทางการพัฒนา

1. ส่งเสริมการสร้างฝายต้นน้ำลำธาร
2. ส่งเสริมการปลูกต้นไม้ในพื้นที่ป่าและพื้นที่ต่าง ๆ
3. การให้ความรู้และสร้างความตระหนักแก่กลุ่มเยาวชน/นักเรียน นักศึกษา ชุมชน ฯลฯ
4. ส่งเสริมการอนุรักษ์ ฟื้นฟู ทรัพยากรธรรมชาติและสิ่งแวดล้อม และความหลากหลายทางชีวภาพ
5. ส่งเสริมการมีส่วนร่วมของชุมชนในการอนุรักษ์ทรัพยากรธรรมชาติและสิ่งแวดล้อม และการป้องกันและแก้ไขปัญหาไฟป่าและหมอกควัน
6. สร้างและส่งเสริมการมีส่วนร่วมของเครือข่ายการอนุรักษ์ ฟื้นฟูทรัพยากรธรรมชาติและสิ่งแวดล้อมและการใช้ประโยชน์จากความหลากหลายทางชีวภาพ
7. ส่งเสริมการใช้น้ำบาดาลเพื่อการอุปโภคบริโภคและการเกษตร
8. การส่งเสริมเมืองสิ่งแวดล้อมยั่งยืน
9. การส่งเสริมการอนุรักษ์สิ่งแวดล้อมศิลปกรรม สิ่งแวดล้อมธรรมชาติ

10. การส่งเสริมการอนุรักษ์และใช้ประโยชน์สิ่งแวดล้อมและทรัพยากรธรรมชาติ
11. แก้ไขปัญหาคุณภาพน้ำในพื้นที่ชุมชนและพื้นที่ต้นน้ำ
12. ส่งเสริมการบริหารจัดการขยะ
13. ประสานการแก้ไขปัญหาคุณภาพน้ำในการอุปโภคบริโภค
14. ส่งเสริมการใช้พลังงานทดแทนในการบริหารจัดการทรัพยากรน้ำเพื่อการอุปโภคบริโภคและการเกษตร
15. ส่งเสริมการใช้พลังงานทดแทน และการนำผลผลิต วัสดุเหลือใช้ทางการเกษตร จากพืช และสัตว์พัฒนาเป็นพลังงานทดแทน
16. ส่งเสริมการนำเศษวัสดุทางการเกษตรไปใช้ประโยชน์เพื่อลดการเผาวัสดุทางการเกษตร
17. ส่งเสริมอาชีพเพื่อสร้างรายได้อย่างยั่งยืน เพื่อลดการเผาป่าในพื้นที่เกษตร พื้นที่ต่าง ๆ และลดการบุกรุกทำลายทรัพยากรป่าไม้

แผนงาน

1. การบริหารจัดการทรัพยากรธรรมชาติและสิ่งแวดล้อม
2. การป้องกันและแก้ไขปัญหาไฟป่าและหมอกควัน
3. การป้องกันและแก้ไขปัญหามลพิษด้านสิ่งแวดล้อม
4. การส่งเสริมด้านการพัฒนา สงวน อนุรักษ์ และฟื้นฟูทรัพยากรธรรมชาติสิ่งแวดล้อม และความหลากหลายทางชีวภาพ
5. ส่งเสริม พัฒนาและการใช้พลังงานทดแทน
6. ส่งเสริมให้คนอยู่ร่วมกับป่าและสิ่งแวดล้อมอย่างยั่งยืน เพื่อลดการบุกรุกทำลายทรัพยากรธรรมชาติและสิ่งแวดล้อม

ประเด็นยุทธศาสตร์จังหวัดพะเยา (6 ยุทธศาสตร์)

ยุทธศาสตร์ที่ 1 ส่งเสริมการเกษตรปลอดภัย และการค้า การลงทุน เพื่อเพิ่มขีดความสามารถในการแข่งขัน

ความเชื่อมโยงกับนโยบายรัฐบาล : นโยบายที่ 8 การบริหารกิจการบ้านเมืองที่ดี

- เป้าประสงค์
1. ประชาชนมีรายได้เพิ่มขึ้น มีความเป็นอยู่ที่ดีขึ้น
 2. จังหวัดมีพื้นที่เกษตรปลอดภัยเพิ่มขึ้น และช่องทางการตลาดผลผลิตเกษตรปลอดภัยมีการขยายตัวเพิ่มขึ้น
 3. จังหวัดมีมูลค่าการค้า การลงทุน การท่องเที่ยว และการค้าชายแดนเพิ่มขึ้น

ตัวชี้วัด : 1. ร้อยละที่เพิ่มขึ้นของมูลค่าผลผลิตการเกษตรที่สำคัญของจังหวัด (ค่าเป้าหมาย : ร้อยละ 20)

- กลยุทธ์
1. พัฒนาการเกษตรสู่ระบบเกษตรปลอดภัย/อินทรีย์
 2. ขับเคลื่อนและขยายผลโครงการตามแนวพระราชดำริ

3. พัฒนาศักยภาพเกษตรกร สถาบันเกษตรกร และผู้ประกอบการเพื่อเพิ่มขีดความสามารถในการแข่งขัน

4. การพัฒนาการค้า การลงทุน

แนวทาง 1. ส่งเสริมและพัฒนาการผลิตสินค้าเกษตรปลอดภัย/อินทรีย์วิสาหกิจ/SMEs ใช้เทคโนโลยีและนวัตกรรมแบบบูรณาการ (ข้าวหอมมะลิ/ลำไย/ลิ้นจี่/แคนตาลูป/ปลานิล/โคเนื้อ/พืชผัก/พืชสมุนไพร)

2. ส่งเสริมการผลิตเกษตรอินทรีย์ (ข้าว)

3. ส่งเสริมพัฒนาและขยายผลโครงการอันเนื่องมาจากพระราชดำริจังหวัดพะเยาหมู่บ้านต้นแบบ , แนวทางปรัชญาเศรษฐกิจพอเพียง)

4. พัฒนาศักยภาพสถาบันเกษตรกรและผู้ประกอบการเพื่อเพิ่มขีดความสามารถในการแข่งขัน

5. ส่งเสริมความร่วมมือการค้าชายแดน

6. ส่งเสริมการบริหารจัดการน้ำเพื่อการเกษตร

ยุทธศาสตร์ที่ 2 ส่งเสริม และพัฒนาการท่องเที่ยว เชิงอนุรักษ์ เรียนรู้วิถีชุมชนในแนวทางเศรษฐกิจสร้างสรรค์

ความเชื่อมโยงกับนโยบายรัฐบาล : นโยบายที่ 8 การบริหารกิจการบ้านเมืองที่ดี

เป้าประสงค์

1. จังหวัดมีรายได้จากการท่องเที่ยวเพิ่มขึ้น

2. แหล่งท่องเที่ยว สินค้า และบริการทางการท่องเที่ยว มีคุณภาพ และมาตรฐานเพิ่มขึ้น

ตัวชี้วัด : 1. ร้อยละที่เพิ่มขึ้นของรายได้จากการท่องเที่ยว (ค่าเป้าหมาย : ร้อยละ 3)

กลยุทธ์

1. การพัฒนาแหล่งท่องเที่ยว สินค้าและบริการ

2. การพัฒนาโครงสร้างพื้นฐานและสิ่งอำนวยความสะดวก

3. การพัฒนามาตรฐานและบุคลากร

4. การบริหารจัดการ

5. การประชาสัมพันธ์และการตลาด

แนวทาง

1. ขยายผลชุมชนท่องเที่ยว OTOP นวัตวิถี

2. ส่งเสริมการท่องเที่ยวงานประเพณีวัฒนธรรมและชาติพันธุ์

3. พัฒนาสร้างศูนย์ OTOP แหล่งท่องเที่ยวช่วงวัฒนธรรมต้นน้ำยม

4. พัฒนาป่าชุมชนให้เป็นแหล่งท่องเที่ยวเชิงนิเวศจังหวัดพะเยา

5. เทศกาลนันทนุญไทยเพื่อการท่องเที่ยวในจังหวัดพะเยา

6. ปรับปรุงภูมิทัศน์และพัฒนาแหล่งท่องเที่ยว

7. ปรับปรุงภูมิทัศน์จุดชมวิว

8. พัฒนาศูนย์ท่องเที่ยว

9. ก่อสร้างอาคารจัดแสดงผลิตภัณฑ์ชุมชน
10. พัฒนาศักยภาพแรงงานเพื่อรองรับการบริการและการท่องเที่ยว
11. ส่งเสริมแรงงานเพื่อการมีมาตรฐานในการประกอบอาชีพ
12. พัฒนาผู้ประกอบการ SME ให้ได้รับการคุ้มครองด้านแรงงาน
13. ส่งเสริมความร่วมมือด้านการท่องเที่ยวกับประเทศเพื่อนบ้าน
14. ประชาสัมพันธ์ส่งเสริมการท่องเที่ยว

ยุทธศาสตร์ที่ 3 พัฒนาโครงสร้างพื้นฐาน

ความเชื่อมโยงกับนโยบายรัฐบาล : นโยบายที่ 8 การบริหารกิจการบ้านเมืองที่ดี

- เป้าประสงค์**
1. จังหวัดมีเส้นทางคมนาคม และการให้บริการที่เชื่อมต่อบริเวณระบบโลจิสติกส์ รองรับการเชื่อมโยงตามแนวระเบียงเศรษฐกิจเหนือ-ใต้ (North – South Economic Corridor)
 2. ประชาชนมีน้ำใช้ในการอุปโภค บริโภค และเพื่อการเกษตรอย่างเพียงพอ
 3. ประชาชนมีไฟฟ้า ประปา ใช้อย่างทั่วถึง
 4. จังหวัดมีโครงสร้างพื้นฐานที่ดี
 5. จังหวัดมีความพร้อมในการรองรับโครงการก่อสร้างตามแผนพัฒนาเมือง

- ตัวชี้วัด :**
1. ร้อยละที่เพิ่มขึ้นของพื้นที่ที่ได้รับการพัฒนาเมือง (ค่าเป้าหมาย : ร้อยละ 5)
 2. ร้อยละของประชาชนที่มีไฟฟ้าและประปาใช้ (ค่าเป้าหมาย : ร้อยละ 80)

- กลยุทธ์**
1. พัฒนาเมือง
 2. พัฒนาระบบสาธารณูปโภค
 3. พัฒนาโครงสร้างพื้นฐาน
 4. ศึกษาผลกระทบสิ่งแวดล้อม
 5. วางโครงการระบบสื่อสารโทรคมนาคม
 6. ศึกษาความเหมาะสมและเป็นไปได้ของโครงการ

- แนวทาง**
1. ศึกษาออกแบบพร้อมวางผังแม่บทให้สอดคล้องกับผังเมืองเพื่อพัฒนาเมืองและเมืองชายแดน ให้มีความน่าอยู่ ปลอดภัยและส่งเสริมเศรษฐกิจ ด้วยโครงสร้างพื้นฐานและสิ่งก่อสร้างประกอบ
 2. สำรวจพื้นที่ขาดแคลนน้ำประปาและเพิ่มระบบผลิตประปาที่ได้มาตรฐาน
 3. พัฒนาเมืองและเมืองชายแดน
 4. พัฒนาโครงสร้างพื้นฐาน

ยุทธศาสตร์ที่ 4 สร้างคุณค่าและพัฒนาคุณภาพชีวิตของประชาชน

ความเชื่อมโยงกับนโยบายรัฐบาล : นโยบายที่ 8 การบริหารกิจการบ้านเมืองที่ดี

- เป้าประสงค์** 1. ประชาชนจังหวัดพะเยามีคุณภาพชีวิตที่ดี มีความเข้มแข็ง ภายใต้ประชาคมอาเซียน
- ตัวชี้วัด :** 1. ระดับคุณภาพชีวิตของครัวเรือนที่ผ่านเกณฑ์ความจำเป็นพื้นฐาน (จปฐ.) (ค่าเป้าหมาย : ร้อยละ 5)
- กลยุทธ์** 1. พัฒนาคุณภาพชีวิตประชาชนทุกกลุ่มวัย
2. สร้างสังคมเอื้ออาทร ภายใต้อัตลักษณ์ คุณค่าทางประวัติศาสตร์วัฒนธรรมและอาเซียน
- แนวทาง** 1. สร้างอาชีพเพื่อรายได้และการออมของครัวเรือน
2. สร้างและพัฒนาบุคลากรบริการทางด้านสุขภาพรองรับบริการทางการแพทย์
3. ส่งเสริมการจัดการระบบสุขภาพของประชาชนทุกกลุ่มวัยสร้างสรรค์สังคมสุขภาพดี วิถีพะเยา
4. ศูนย์เรียนรู้ชุมชนสุขภาพดี ด้วยพระบารมี วิถีพะเยา
5. ประชาชนร่วมอนุรักษ์ สืบสาน วัฒนธรรม ประเพณี จังหวัดพะเยา
6. พัฒนาสร้างความเข้มแข็งของกลุ่มอาชีพ
7. การพัฒนาการจัดการระบบสุขภาพชุมชน
8. พัฒนาระบบการดูแลผู้สูงอายุ พึ่งพิงระยะยาว
9. จัดการเรียนรู้ STEM ศึกษาเพื่อพัฒนาคุณภาพผู้เรียน
10. ส่งเสริมและพัฒนาเครือข่ายส่วนร่วมสถาบัน ฯ
11. ส่งเสริมสังคมเอื้ออาทร คุณค่า อัตลักษณ์ฯ
12. แร่งงานคุณภาพทักษะสูงมุ่งสู่ตลาดอาเซียน
13. พัฒนาระบบเฝ้าระวังโรคและภัยสุขภาพได้แนวคิดจังหวัดสุขภาพหนึ่งเดียว
14. ส่งเสริมการพัฒนาและสร้างสนามกีฬาที่มีมาตรฐานฯ
15. ส่งเสริมการพัฒนาคุณภาพการศึกษาเพื่อรองรับกลุ่ม GMS และอาเซียน
16. พัฒนาภูมิปัญญาท้องถิ่นสู่เขตเศรษฐกิจสร้างสรรค์

ยุทธศาสตร์ที่ 5 พัฒนาและอนุรักษ์ทรัพยากรธรรมชาติและสิ่งแวดล้อมอย่างยั่งยืน

ความเชื่อมโยงกับนโยบายรัฐบาล : นโยบายที่ 8 การบริหารกิจการบ้านเมืองที่ดี

- เป้าประสงค์** 1. จังหวัดพะเยามีทรัพยากรธรรมชาติที่อุดมสมบูรณ์ สิ่งแวดล้อมปราศจากมลพิษและลดการเกิดภาวะโลกร้อน
- ตัวชี้วัด :** ระดับความสำเร็จของการดำเนินการบริหารจัดการทรัพยากรธรรมชาติและสิ่งแวดล้อม (ค่าเป้าหมาย : ร้อยละ 5)
- กลยุทธ์** 1. ส่งเสริมการอนุรักษ์ฟื้นฟู และเพิ่มพื้นที่สีเขียวสร้างความสมบูรณ์ในทุกพื้นที่
2. ส่งเสริมการอนุรักษ์ฟื้นฟูทรัพยากรดินและน้ำ
3. ส่งเสริมการมีส่วนร่วมในการบริหารจัดการทรัพยากรธรรมชาติและสิ่งแวดล้อมแบบมีส่วนร่วม

4. ส่งเสริมให้คนอยู่ร่วมกับป่าอย่างยั่งยืน
 5. ส่งเสริมสนับสนุนการอนุรักษ์พลังงานและการใช้พลังงานทดแทน
- แนวทาง**
1. ฟื้นฟูและเพิ่มความหลากหลายของระบบนิเวศ
 2. บำรุงและฟื้นฟูทรัพยากรป่าไม้
 3. ส่งเสริมการอนุรักษ์และฟื้นฟูแหล่งน้ำ
 4. ส่งเสริมการปลูกพืชเพื่ออนุรักษ์ดินและน้ำในพื้นที่ป่าต้นน้ำเสื่อมสภาพและป่าอนุรักษ์
 5. จัดตั้งเครือข่ายอาสาสมัครพิทักษ์ป่าไม้
 6. จัดทำแนวเขตพื้นที่ป่าไม้ใน/นอก พื้นที่ป่าอนุรักษ์ เพื่อแก้ไขปัญหาการบุกรุกพื้นที่โดยประชาชนมีส่วนร่วม
 7. สร้างการมีส่วนร่วมของประชาชนในการแก้ไขปัญหาคุณภาพอากาศแบบมีส่วนร่วม
 8. การบริหารจัดการน้ำเสียจากโรงพยาบาล
 9. การบริหารจัดการขยะ
 10. ปลูกต้นไม้เสริมแนวเขตป่าอนุรักษ์
 11. เพิ่มประสิทธิภาพการผลิตการใช้เทคโนโลยีพลังงานทดแทนเพื่อความมั่นคงด้านพลังงานและเป็นมิตรกับสิ่งแวดล้อม
 12. ส่งเสริมสนับสนุนการใช้พลังงานแสงอาทิตย์เพื่อลดรายจ่ายด้านพลังงาน
 13. อนุรักษ์พลังงานอย่างยั่งยืนและเป็นมิตรต่อสิ่งแวดล้อม
 14. ส่งเสริมคนอยู่ร่วมกับป่าเพื่อใช้ประโยชน์จากทรัพยากรธรรมชาติอย่างยั่งยืน

ยุทธศาสตร์ที่ 6 ส่งเสริมความมั่นคงภายในและตามแนวชายแดน

ความเชื่อมโยงกับนโยบายรัฐบาล : นโยบายที่ 8 การบริหารกิจการบ้านเมืองที่ดี

เป้าประสงค์ 1. ประชาชนอยู่ในสังคมอย่างสงบสุข มีความมั่นคงปลอดภัย ชุมชนเข้มแข็งอย่างยั่งยืน

- ตัวชี้วัด :**
1. ร้อยละที่เพิ่มขึ้นของชุมชนสีขาว (ค่าเป้าหมาย : ร้อยละ 10)
 2. ร้อยละของครัวเรือนในพื้นที่จังหวัดพะเยาที่มีความปลอดภัยในชีวิตและทรัพย์สิน (ค่าเป้าหมาย : ร้อยละ 80)

- กลยุทธ์**
1. ส่งเสริมการมีส่วนร่วมในการพิทักษ์ รักษาสถาบันหลักของชาติ
 2. ป้องกันปราบปราม และบำบัดยาเสพติดภายใต้กลไกประชารัฐ
 3. เพิ่มศักยภาพด้านความมั่นคงภายในและตามแนวชายแดนของจังหวัด
 4. ส่งเสริมการมีส่วนร่วมของทุกภาคส่วนในการเตรียมความพร้อมรับมือภัยพิบัติ

- แนวทาง**
1. สร้างการมีส่วนร่วมในการพิทักษ์ รักษาสถาบันหลักของชาติ
 2. ป้องกันปราบปรามและบำบัดยาเสพติดภายใต้กลไกประชารัฐ
 3. พัฒนากลไกอำนวยความสะดวกที่เป็นธรรมที่มีประสิทธิภาพ
 4. พัฒนาศักยภาพด้านความมั่นคงภายในและตามแนวชายแดนของจังหวัด

1.5 แผนพัฒนาอำเภอเมืองพะเยา 5 ปี (พ.ศ.2561 – 2565) ฉบับทบทวน ปี พ.ศ. 2563

(4 ประเด็น) ประกาศ 30 มิถุนายน 2563

เป้าหมายการพัฒนา : เมืองแห่งการท่องเที่ยว เกี่ยวเนื่องเศรษฐกิจชุมชน ผู้คนเปี่ยมสุข
พันธกิจ

1. ส่งเสริมและพัฒนากิจการท่องเที่ยวรวมถึงแหล่งท่องเที่ยวแบบมีส่วนร่วมของชุมชนและพัฒนากิจการบริหารจัดการด้านการท่องเที่ยวแบบประชารัฐ อย่างเป็นระบบ สัมพันธ์กับประวัติศาสตร์ วัฒนธรรมประเพณี ตลอดจนวิถีชีวิตของชุมชนในเชิงการเรียนรู้สู่การพัฒนาเชิงพื้นที่ที่มีศักยภาพด้านการท่องเที่ยว เพื่อยกระดับคุณภาพชีวิตและความเป็นอยู่ของประชาชนให้ดีขึ้น
2. ส่งเสริมและสร้างชุมชนท้องถิ่นให้มีส่วนร่วมในการพัฒนา ร่วมคิด ร่วมทำ ร่วมรับผลประโยชน์ และร่วมเป็นเจ้าของและสร้างกระบวนการเรียนรู้ร่วมกัน ทั้งด้านการผลิต การบริโภค การตลาด การระดมทุน การจัดการทรัพยากรธรรมชาติและสิ่งแวดล้อม การอนุรักษ์วัฒนธรรมและภูมิปัญญาท้องถิ่น ฯลฯ เพื่อให้เกิดพลังการพัฒนาจากความต้องการของคนในชุมชนอย่างต่อเนื่องและยั่งยืน
3. พัฒนาคูณภาพชีวิตของประชาชนให้มีคุณภาพชีวิตที่ดี มีความมั่นคง มีความปลอดภัยในชีวิตและทรัพย์สิน และอยู่ร่วมกันอย่างมีความสุข รวมถึงการใช้ประโยชน์จากสารสนเทศและเทคโนโลยีมาหนุนเสริมในการพัฒนาอย่างยั่งยืน
4. ส่งเสริมการมีส่วนร่วมกันในการแก้ไขปัญหาสิ่งแวดล้อม ตลอดจนการฟื้นฟูและอนุรักษ์ทรัพยากรธรรมชาติและสิ่งแวดล้อม ทั้งดิน น้ำ และป่าไม้

วัตถุประสงค์ : ประชาชนมีคุณภาพชีวิตที่ดี สังคมมีความสุขสมานฉันท์ ปลอดภัย มีความมั่นคงในการดำรงชีวิต เศรษฐกิจชุมชนขยายตัวเพิ่มขึ้น ด้วยรายได้หลักจากการเกษตรและการท่องเที่ยว ภายใต้การพัฒนาที่อนุรักษ์ให้ทรัพยากรธรรมชาติและสิ่งแวดล้อม วัฒนธรรม ขนบธรรมเนียมประเพณี และวิถีชุมชนมีเอกลักษณ์โดดเด่นทรงคุณค่า

ประเด็นการพัฒนาอำเภอ

1. ประเด็นการพัฒนาอำเภอที่ 1 ส่งเสริมและพัฒนากิจการท่องเที่ยวเชิงอนุรักษ์ ทั้งทางด้านประวัติศาสตร์ วัฒนธรรม และประเพณีให้มีความโดดเด่นบนพื้นฐานอัตลักษณ์ของชุมชนที่สอดคล้องกับวิถีชุมชนอย่างยั่งยืน รวมถึงการพัฒนาบุคลากรด้านการท่องเที่ยว
2. ประเด็นการพัฒนาอำเภอที่ 2 ส่งเสริมและพัฒนาขีดความสามารถด้านการผลิตการแปรรูป การตลาด สินค้าเกษตร สินค้าชุมชน และสินค้า OTOP ให้มีคุณภาพ ปลอดภัยจากสารพิษ และเพิ่มมูลค่าภายใต้หลักปรัชญาของเศรษฐกิจพอเพียง
3. ประเด็นการพัฒนาอำเภอที่ 3 ส่งเสริมและพัฒนาคูณภาพชีวิต การสร้างความปลอดภัยในชีวิตและทรัพย์สิน แก้ไขปัญหาทางสังคมในทุกมิติ รวมถึงพัฒนาโครงสร้างพื้นฐาน สาธารณูปโภค
4. ประเด็นการพัฒนาอำเภอที่ 4 ส่งเสริม พัฒนา รักษา รวมถึงการบริหารจัดการทรัพยากรธรรมชาติและสิ่งแวดล้อมอย่างยั่งยืน เป็นระบบ ให้เป็นเมืองที่มีทัศนียภาพที่ร่มรื่น สะอาด (Green and Clean City) ภายใต้การบูรณาการการมีส่วนร่วมของทุกภาคส่วน

1.6 ยุทธศาสตร์การพัฒนาขององค์กรปกครองส่วนท้องถิ่นในเขตจังหวัด (พ.ศ.2566-2570)

วิสัยทัศน์ เมืองน่าอยู่ ชุมชนเข้มแข็ง ประชาชนมีคุณภาพชีวิตที่ดี

ยุทธศาสตร์ที่ 1 พัฒนาสาธารณสุขและการกีฬา

แนวทางการพัฒนา

- 1.1 ส่งเสริมการดำเนินงานด้านสาธารณสุขมูลฐาน และเสริมสร้างสุขภาวะที่ดีให้กับประชาชนตลอดจนการสนับสนุนวัสดุอุปกรณ์ทางการแพทย์ที่จำเป็นในการป้องกันโรคติดเชื้อไวรัสโคโรนา (โควิด-19) เพื่อพัฒนาคุณภาพชีวิตของประชาชนให้มีสุขภาพที่ดี
- 1.2 ส่งเสริมและสนับสนุนให้มีสถานที่สำหรับการออกกำลังกายและแข่งขันกีฬา
- 1.3 ส่งเสริมสุขภาพอนามัยและนันทนาการ
- 1.4 ส่งเสริมการจัดให้มีสวนสาธารณะหรือสถานที่พักผ่อนหย่อนใจ
- 1.5 ส่งเสริมและสนับสนุนการกีฬาทุกชนิด ตลอดจนสนับสนุนการจัดการแข่งขันกีฬาในทุกระดับ
- 1.6 เสริมสร้างความเข้มแข็งของเครือข่ายอาสาสมัครสาธารณสุขประจำหมู่บ้าน ในการช่วยเหลือด้านสาธารณสุขพื้นฐานในชุมชน

ยุทธศาสตร์ที่ 2 พัฒนาเศรษฐกิจและการท่องเที่ยว

แนวทางการพัฒนา

- 2.1 ส่งเสริมให้ประชาชนน้อมนำปรัชญาเศรษฐกิจพอเพียงเป็นแนวทางในการดำเนินชีวิต
- 2.2 ส่งเสริมการพัฒนาและปรับปรุงภูมิทัศน์แหล่งท่องเที่ยวให้สวยงาม และประชาสัมพันธ์ให้เป็นที่รู้จักมากขึ้น ตลอดจนจัดให้มีระบบข้อมูลเพื่อการจัดการท่องเที่ยวอย่างเป็นระบบ
- 2.3 พัฒนาและส่งเสริมอาชีพ ให้แก่ เยาวชน ประชาชน ผู้สูงอายุ กลุ่มแม่บ้าน กลุ่มอาชีพและกลุ่มองค์กรต่าง ๆ ตลอดจนผู้ด้อยโอกาส เพื่อให้มีความรู้ในการประกอบอาชีพและเพิ่มรายได้ให้แก่ครอบครัวมากขึ้น
- 2.4 ส่งเสริมให้ชุมชนมีส่วนร่วมในการจัดการท่องเที่ยวเชิงนิเวศ วัฒนธรรม และการพัฒนาการบริการและการท่องเที่ยวที่มีคุณภาพ
- 2.5 ส่งเสริมการเกษตรผสมผสานและเกษตรอินทรีย์ เพื่อให้ผลผลิตทางการเกษตรปลอดภัยจากสารพิษ
- 2.6 ส่งเสริมและพัฒนาสินค้าหนึ่งตำบลหนึ่งผลิตภัณฑ์ (OTOP) งานฝีมือ และหัตถกรรมให้เป็นสินค้าที่มีคุณภาพ

ยุทธศาสตร์ที่ 3 พัฒนาโครงสร้างพื้นฐาน

แนวทางการพัฒนา

- 3.1 พัฒนาแหล่งน้ำเพื่อการอุปโภค – บริโภค และการเกษตรอย่างพอเพียงและทั่วถึง เป็นระบบลุ่มน้ำพร้อมจัดทำแผนที่น้ำอย่างครอบคลุมทุกพื้นที่
- 3.2 สนับสนุนและช่วยเหลือผู้ประสบปัญหาภัยแล้งและขาดแคลนน้ำ
- 3.3 ส่งเสริมให้มีระบบการคมนาคม และการขนส่งที่เชื่อมต่อระหว่างองค์กรปกครองส่วนท้องถิ่นอื่นให้ได้มาตรฐาน เพื่อให้การคมนาคมและการขนส่งสินค้ามีความสะดวกรวดเร็ว และกระจายความเจริญไปทุกพื้นที่
- 3.4 สนับสนุนด้านเทคนิค วิชาการ เครื่องมือ เครื่องจักรกลและบุคลากร ในการพัฒนาและแก้ไขปัญหาโครงสร้างพื้นฐานให้กับองค์กรปกครองส่วนท้องถิ่นและหน่วยงานอื่น ๆ
- 3.5 ส่งเสริมการวางผังการใช้ที่ดินให้เป็นระบบ และการจัดการใช้ที่ดินอย่างเหมาะสม โดยการสนับสนุนให้มีการจัดทำผังเมืองรวม เพื่อวางแนวทางการพัฒนาเมืองและชุมชนให้มีระเบียบรองรับการขยายตัวของชุมชนในอนาคต

ยุทธศาสตร์ที่ 4 พัฒนาสังคม การศึกษา ศาสนาและวัฒนธรรม

แนวทางการพัฒนา

- 4.1 ส่งเสริมและพัฒนาคุณภาพชีวิตแก่เด็ก สตรี ผู้สูงอายุ และผู้ด้อยโอกาส หรือ ศูนย์สามวัยครอบคลุมทุกตำบลและการจัดสวัสดิการสังคมต่าง ๆ เพื่อให้มีคุณภาพชีวิตที่ดีขึ้น
- 4.2 ส่งเสริมและสนับสนุนการจัดการศึกษา เพื่อเพิ่มโอกาสการเรียนรู้อย่างทั่วถึงอย่างต่อเนื่องทั้งในและนอกระบบ
- 4.3 ส่งเสริมการอนุรักษ์และฟื้นฟูศิลปะ จารีตประเพณี ขนบธรรมเนียมประเพณีและภูมิปัญญาท้องถิ่นให้คงอยู่สืบต่อไป
- 4.4 การทำนุบำรุงศาสนาและส่งเสริมวัฒนธรรมอันดีงามของท้องถิ่น
- 4.5 สนับสนุนและส่งเสริมงานด้านการป้องกันและแก้ไขปัญหายาเสพติด ตลอดจนแก้ไขปัญหาเด็กและเยาวชนในกลุ่มเสี่ยง และการแก้ไขปัญหาสังคมในด้านต่าง ๆ
- 4.6 สนับสนุนการป้องกันและบรรเทาสาธารณภัย
- 4.7 สนับสนุนการป้องกันปัญหาอาชญากรรมและการจราจร เพื่อสร้างความปลอดภัยในชีวิตและทรัพย์สิน

ยุทธศาสตร์ที่ 5 พัฒนาทรัพยากรธรรมชาติและสิ่งแวดล้อม

แนวทางการพัฒนา

- 5.1 ส่งเสริมการสร้างจิตสำนึกของประชาชน เด็กและเยาวชนในการอนุรักษ์ทรัพยากรธรรมชาติและสิ่งแวดล้อม
- 5.2 ส่งเสริมการจัดการสิ่งแวดล้อมและมลพิษต่าง ๆ ที่มีผลต่อสุขภาพอนามัยและคุณภาพชีวิตของประชาชน
- 5.3 ส่งเสริมและสนับสนุนการแก้ไขปัญหาหน้าเสาเสีย
- 5.4 ส่งเสริมการดูแลและบำรุงรักษาป่าไม้ ที่ดิน โดยการปลูกป่าทดแทนและรักษาสภาพแวดล้อมของแหล่งต้นน้ำลำธาร
- 5.5 ส่งเสริมการประหยัดพลังงานและการรณรงค์แก้ไขปัญหาภาวะโลกร้อน

ยุทธศาสตร์ที่ 6 พัฒนาการเมืองการบริหาร

แนวทางการพัฒนา

- 6.1 ใช้หลักธรรมาภิบาลในการบริหารจัดการเพื่อให้องค์กรมีความโปร่งใส ตรวจสอบได้และประชาชนได้ประโยชน์สูงสุด
- 6.2 ส่งเสริมการมีส่วนร่วมของประชาชนทุกภาคส่วนในการบริหารงาน การตรวจสอบติดตามประเมินผลการปฏิบัติงานและการป้องกันการทุจริต
- 6.3 เสริมสร้างความเข้มแข็งของชุมชนให้สามารถพึ่งพาตนเองได้ ตลอดจนส่งเสริมการจัดให้มีสถานที่สำหรับประชุม อบรมและจัดกิจกรรมต่าง ๆ
- 6.4 ส่งเสริมการมีส่วนร่วมของประชาชน ผู้นำชุมชน ผู้นำ ท้องถิ่น กลุ่มองค์กรต่าง ๆ ในการพัฒนาท้องถิ่นเพื่อให้เกิดเป็นเครือข่ายความร่วมมือ ตลอดจนประสานการจัดทำแผนพัฒนาท้องถิ่น เพื่อให้สามารถแก้ไขปัญหาและตอบสนองความต้องการของประชาชนได้อย่างแท้จริง
- 6.5 พัฒนาบุคลากรให้มีความรู้ความสามารถและประสบการณ์เพื่อให้สามารถปฏิบัติงานอย่างมีประสิทธิภาพ
- 6.6 เสริมสร้างความรู้เกี่ยวกับประชาธิปไตย สิทธิและหน้าที่ของพลเมืองและการเลือกตั้ง เพื่อให้การพัฒนาท้องถิ่นเป็นไปตามเจตนารมณ์ของประชาชน
- 6.7 การรณรงค์ปกป้องสถาบันชาติ ศาสนาและพระมหากษัตริย์ ตลอดจนการเสริมสร้างความสามัคคี
- 6.8 การเผยแพร่ข้อมูลข่าวสารและประชาสัมพันธ์ผลการดำเนินงาน ให้ประชาชนได้รับทราบอย่างทั่วถึง

ยุทธศาสตร์การพัฒนาของเทศบาลตำบลบ้านต๋อม (พ.ศ.2566 – 2570)

1. วิสัยทัศน์

วิสัยทัศน์ (Vision) “บ้านต๋อมเมืองน่าอยู่ มุ่งเรียนรู้พัฒนา
ชาวประชาร่วมใจ ใส่ใจสิ่งแวดล้อม ”

2. ยุทธศาสตร์

- ยุทธศาสตร์ที่ 1 ด้านเศรษฐกิจ
- ยุทธศาสตร์ที่ 2 ด้านการพัฒนาสังคมและคุณภาพชีวิต
- ยุทธศาสตร์ที่ 3 ด้านทรัพยากรธรรมชาติและสิ่งแวดล้อม
- ยุทธศาสตร์ที่ 4 ด้านความมั่นคง และความสงบเรียบร้อย
- ยุทธศาสตร์ที่ 5 ด้านการบริหารจัดการที่ดี

3. เป้าประสงค์/จุดมุ่งหมายเพื่อการพัฒนาอย่างยั่งยืน

- (1) ประชาชนมีชีวิตความเป็นอยู่ที่ดีขึ้น ระบบสาธารณสุขโรคสาธารณสุขการมีความสะดวก รวดเร็ว ปลอดภัย
- (2) สังคมชุมชนมีความเข้มแข็ง
- (3) ตำบลบ้านต๋อมมีทรัพยากรธรรมชาติที่อุดมสมบูรณ์ สิ่งแวดล้อมปราศจากมลพิษ ลดปริมาณขยะมูลฝอย โดยการมีส่วนร่วมของทุกภาคส่วน
- (4) ประชาชนอยู่ในสังคมอย่างสงบสุขมีความมั่นคงปลอดภัย
- (5) องค์กรมีการบริหารจัดการที่ดี

4. ตัวชี้วัด

1. จำนวนครัวเรือนมีรายได้เฉลี่ยเพิ่มมากขึ้น
2. จำนวนถนน รางระบายน้ำ ได้มาตรฐานเพิ่มขึ้น
3. จำนวนประชากรในชุมชนมีคุณภาพชีวิตที่ดีขึ้น
4. มีระบบบริหารจัดการสิ่งแวดล้อมโดยการมีส่วนร่วมของชุมชน
5. ประชาชนมีความปลอดภัยในชีวิตและทรัพย์สิน
6. ระดับความสำเร็จของการพัฒนาข้าราชการ/พนักงาน เจ้าหน้าที่ ในการเสริมสร้างคุณธรรม จริยธรรม และธรรมาภิบาล
7. ระดับความเชื่อมั่นของประชาชนต่อการปฏิบัติงานของราชการ/พนักงาน เจ้าหน้าที่

5. ค่าเป้าหมาย

- ร้อยละของความสำเร็จของเป้าหมาย/ผลผลิตโครงการ
- จำนวนกิจกรรม/โครงการ ของเป้าหมาย/ผลผลิตโครงการ ตามตัวชี้วัด

6. กลยุทธ์

(1) ยุทธศาสตร์การพัฒนาด้านเศรษฐกิจ

กลยุทธ์

- 1.1 ส่งเสริมและสนับสนุนการสร้างอาชีพให้ประชาชนและชุมชน หรือตามโครงการอันเนื่องมาจากพระราชดำริ
- 1.2 พัฒนาเส้นทางคมนาคม การขนส่ง โทรคมนาคมและไฟฟ้า
- 1.3 พัฒนาปรับปรุง พื้นฟูแหล่งน้ำ และระบบการส่งน้ำทางการเกษตรและระบบประปา
- 1.4 พัฒนาแหล่งท่องเที่ยวและการบริการให้มีคุณภาพและมาตรฐาน
- 1.5 ส่งเสริมและสนับสนุนการเกษตรอย่างเป็นระบบและยั่งยืน

(2) ยุทธศาสตร์การพัฒนาด้านการพัฒนาสังคมและคุณภาพชีวิต

กลยุทธ์

- 2.1 ส่งเสริมการพัฒนาคุณภาพการศึกษาทุกระดับ ทั้งในระบบและนอกระบบ
- 2.2 สร้างเสริมสุขภาพอนามัยของประชาชนและพัฒนาคุณภาพการให้บริการทางสาธารณสุข
- 2.3 ส่งเสริมการแก้ไขปัญหาสังคม และพัฒนาสถาบันครอบครัว
- 2.4 ส่งเสริมและสนับสนุนการกีฬา
- 2.5 อนุรักษ์ พื้นฟู สืบสาน ศาสนา ศิลปะ วัฒนธรรมประเพณี ภูมิปัญญาท้องถิ่น
- 2.6 ส่งเสริมและสนับสนุนระบบการจัดสวัสดิการประชาชนกลุ่มเป้าหมาย
- 2.7 ส่งเสริมกิจกรรมการมีส่วนร่วมของเด็ก เยาวชนและประชาชน

(3) ยุทธศาสตร์การพัฒนาด้านทรัพยากรธรรมชาติและสิ่งแวดล้อม

กลยุทธ์

- 3.1 อนุรักษ์ พื้นฟู และบริหารจัดการทรัพยากรธรรมชาติ ควบคู่กับการป้องกันการบุกรุกทำลายแหล่งน้ำ ดิน ป่าไม้ แร่ธาตุฯ อื่นๆ
- 3.2 บ้านเมืองสะอาด ปลอดภัย มีการบริหารจัดการคุณภาพสิ่งแวดล้อม ชยะ น้ำเสียหมอกควัน ไฟป่าและแหล่งน้ำสำคัญอย่างมีส่วนร่วม

(4) ยุทธศาสตร์การพัฒนาด้านความมั่นคง และความสงบเรียบร้อย

กลยุทธ์

- 4.1 การปกป้องและเทิดทูนสถาบันชาติ ศาสนา พระมหากษัตริย์
- 4.2 ส่งเสริมความมั่นคงปลอดภัยในชีวิตและทรัพย์สิน
- 4.3 การเสริมสร้างความปรองดองสมานฉันท์ของคนในชาติ และอำนวยความสะดวกให้แก่ประชาชน
- 1.4 การป้องกันและแก้ไขปัญหาอาชญากรรม

(5) ยุทธศาสตร์การพัฒนาด้านการบริหารจัดการที่ดี

กลยุทธ์

- 5.1 พัฒนาศักยภาพและเพิ่มประสิทธิภาพการดำเนินงานขององค์กร และส่งเสริมสนับสนุนการมีส่วนร่วมของประชาชน
- 5.2 พัฒนารายได้และการจัดเก็บภาษี
- 5.3 การพัฒนาระบบสารสนเทศและการรับรู้ข้อมูลข่าวสาร

7. จุดยืนทางยุทธศาสตร์

- พัฒนาตำบลบ้านต่อมให้น่าอยู่ มีความเข้มแข็ง โดยพัฒนาด้านการส่งเสริมอาชีพและการสาธารณสุขโรค การคมนาคมขนส่ง ไฟฟ้า ประปา การเกษตร เป็นต้น
- ส่งเสริมการศึกษาและการศาสนา ศิลปะ วัฒนธรรมประเพณี
- มีระบบการบริหารจัดการคุณภาพสิ่งแวดล้อมอย่างมีส่วนร่วม
- ประชาชนมีความมั่นคง ปลอดภัยด้วยการจัดการระบบการป้องกันและบรรเทาสาธารณภัยอย่างทั่วถึง
- ระบบการบริหารจัดการภาครัฐที่ดีและมีส่วนร่วมจากทุกภาคส่วน

นโยบายการพัฒนาของนายกเทศมนตรีตำบลบ้านต๋อม ประกอบด้วย 5 ด้าน คือ
1. นโยบายด้านการบริหารจัดการ

1.1 ยึดหลักธรรมาภิบาลในการบริหารให้มีความเสมอภาค สร้างความรัก ความสามัคคีปรองดอง เอื้ออาทรซึ่งกันและกันหลีกเลี่ยงการแตกแยกในองค์กรชุมชน

1.2 นำระบบคุณธรรมในการบริหาร ให้ข้าราชการ พนักงานลูกจ้าง มีความมั่นคงก้าวหน้าในหน้าที่ การงาน ใช้ความรู้ความสามารถเพื่อพัฒนาเทศบาลฯ ให้มีประสิทธิภาพมากขึ้นและคำนึงถึงผลประโยชน์ของ ประชาชนเป็นหลัก

1.3 ให้ประชาชนมีส่วนร่วมในการจัดทำแผนพัฒนาท้องถิ่น เพื่อเป็นแนวทางการจัดสรรงบประมาณ ให้ชุมชนต่าง ๆ อย่างเสมอภาค ประชาชนมีส่วนร่วมในการตรวจสอบการใช้จ่ายงบประมาณเพื่อให้เกิดความ โปร่งใส ประหยัด คุ่มค่า และเกิดประโยชน์สูงสุดแก่ประชาชน

1.4 จัดศูนย์บริการรับแจ้งให้การช่วยเหลือฉุกเฉิน และซ่อมเครื่องเรือนต่างๆ ตลอด 24 ชั่วโมง

1.5 เปิดโอกาสและสนับสนุนให้ชุมชนริเริ่มโครงการพัฒนาชุมชนของตนเอง ตามความเหมาะสม

1.6. จัดสิ่งอำนวยความสะดวกในสำนักงานเพื่อรองรับการให้บริการประชาชน ได้รับความสะดวก รวดเร็วประทับใจ เกิดประสิทธิภาพและประสิทธิผลแก่ประชาชน

1.7 จัดหาสถานที่เพื่อนำมาใช้เป็นศูนย์บริการประชาชนในด้านต่างๆ อาทิ ด้านการศึกษา ด้านการ สาธารณสุข ด้านการสันตนาการ และด้านอื่น ๆ เพื่อรองรับการขยายตัวของเทศบาลตำบลบ้านต๋อม และ เพื่อให้เกิดการบริการ สาธารณะที่ดีแก่ประชาชนในตำบลบ้านต๋อม

2. นโยบายด้านสาธารณูปโภคและสิ่งแวดล้อม

2.1 จัดหาเครื่องมือ เครื่องใช้ ยานพาหนะ รถดับเพลิง รถน้ำ รถขนขยะฯลฯ เพื่อเพิ่มประสิทธิภาพ การสาธารณะแก่ประชาชน

2.2 ดูแลรักษาสิ่งแวดล้อมโดยเน้นการรักษาความสะอาด ความเป็นระเบียบเรียบร้อยทั้งปรับปรุงภูมิ ทัศน์ให้เป็นชุมชนสีเขียว น่าอยู่ น่าเยี่ยมชม และลดภาวะโลกร้อน

2.3 ดูแล รักษา ซ่อมแซม ไฟฟ้าตามถนน ตรอกซอย ให้มีความสว่าง ประชาชนได้รับความปลอดภัยใน ชีวิตและทรัพย์สิน

2.4 ดำเนินการสร้างถนนและซ่อมแซมบำรุงรักษาถนนหนทาง ที่เป็นหลุมเป็นบ่อ ให้มีสภาพที่ดี เพื่อให้ ประชาชนสัญจรไปมาอย่างปลอดภัย

2.5 จัดหาน้ำสะอาดสำหรับอุปโภคบริโภค ตลอดจนน้ำเพื่อทำการเกษตร ดูแลรักษาแหล่งน้ำใน ชุมชนที่ขาดแคลน

2.6 กำจัดขยะ สิ่งปฏิกูล น้ำเสีย น้ำขัง อย่างเป็นระบบ

3. นโยบายด้านการศึกษา ศาสนา วัฒนธรรม และสวัสดิการชุมชน

3.1 พัฒนาศูนย์เด็กเล็กในสังกัดเทศบาลตำบลบ้านต๋อม ให้ทันสมัยปลอดภัยเป็นที่ไว้วางใจของ ผู้ปกครองที่นำบุตรหลานไปฝากเลี้ยง

3.2 สนับสนุน ส่งเสริม ให้ประชาชนได้รับการศึกษาขั้นพื้นฐานอย่างทั่วถึง

- 3.3 ส่งเสริมการศึกษา(โรงเรียน) ให้มีศูนย์การเรียนรู้เฉพาะเรื่องให้กับนักเรียนและผู้สนใจ
- 3.4 ส่งเสริมบุคลากรทางการศึกษา (ครู อาจารย์) เพิ่มความรู้และทักษะเพื่อให้มีประสิทธิภาพในการเรียนการสอน
- 3.5 ส่งเสริมศิลปวัฒนธรรม ประเพณีท้องถิ่นให้มีเอกลักษณ์เพื่อสืบทอดคู่ชุมชน เช่น ประเพณีสงกรานต์ ประเพณี ลอยกระทง ฯลฯ
- 3.6 ส่งเสริมกิจกรรมทางศาสนาเพื่อคงอยู่คู่สังคมไทย เช่น แห่เทียนพรรษา ประเพณีสงกรานต์ เป็นต้น

4. นโยบายด้านสาธารณสุขและส่งเสริมคุณภาพชีวิต

- 4.1 ส่งเสริมสุขภาพอนามัยของประชาชน ให้มีร่างกายแข็งแรง อยู่ดีกินดี
- 4.2 ส่งเสริมให้มีการจัดระบบบริการด้านสุขภาพอย่างทั่วถึงและมีประสิทธิภาพ
- 4.3 ส่งเสริมสนับสนุนกิจกรรม กลุ่มองค์กร กำนัน ผู้ใหญ่บ้าน ชรบ. อสม. กลุ่มสตรี ผู้สูงอายุ ลูกเสือชาวบ้าน อปพร. ผู้ติดเชื้อ ผู้พิการ ผู้ยากไร้ เด็กเยาวชน รวมถึงส่งเสริมอาชีพและรายได้ให้แก่ประชาชน เพื่อให้สามารถพึ่งตนเองได้ดำรงชีวิตในสังคมได้อย่างปกติสุข เป็นชุมชนที่เข้มแข็งและยั่งยืน
- 4.4 ติดตามและจัดสรรงบประมาณ เบี้ยยังชีพผู้สูงอายุ ให้ทั่วถึงตามนโยบายของรัฐบาล
- 4.5 ส่งเสริมและสนับสนุนลานกีฬา กิจกรรมและการออกกำลังกาย
- 4.6 สนับสนุนการแข่งขันกีฬา ให้แก่เยาวชน นักเรียน นักศึกษา ประชาชน เพื่อห่างไกลยาเสพติด และเพื่อสุขภาพพลานามัย
- 4.7 สนับสนุนกิจกรรมของชุมชน ปฏิบัติภายใต้กฎระเบียบของทางราชการ
- 4.8 พัฒนาสุขภาพ ให้สอดคล้องกับหลักประกันสุขภาพแห่งชาติ
- 4.9 ส่งเสริมให้ผู้สูงอายุ หรือผู้สูงอายุ ให้มีกิจกรรมที่ทำร่วมกัน
- 4.10 ส่งเสริม สนับสนุน นโยบายการแก้ไขปัญหา ยาเสพติดในพื้นที่ โดยร่วมกับหน่วยงานอื่นๆ ที่เกี่ยวข้องทั้งภาครัฐ และเอกชน
- 4.11 ติดตามและจัดสรรงบประมาณรองรับโรคระบาด เพื่อควบคุมการโรคและดูแลสุขภาพชาวบ้าน ตำบลบ้านต่อม
- 4.12 ส่งเสริมการสร้างงาน สร้างรายได้ ให้แก่ประชาชนในพื้นที่ เช่น การอบรมอาชีพ การจัดให้มีแหล่งจำหน่ายสินค้า (ถนนคนเดิน)
- 4.13 ส่งเสริม สนับสนุน การท่องเที่ยวในตำบล โดยอนุรักษ์และพัฒนาแหล่งท่องเที่ยวทางศาสนา วัฒนธรรม ประวัติศาสตร์ให้พร้อมรองรับการท่องเที่ยวเชิงอนุรักษ์ รวมทั้งสร้างเครือข่ายการท่องเที่ยวร่วมกับองค์กรภาครัฐและเอกชน

5. ด้านเศรษฐกิจ

- 5.1 เร่งรัดการจัดการแหล่งน้ำให้ทั่วถึงและเพียงพอรวมทั้งเพิ่มประสิทธิภาพการใช้น้ำใช้ทรัพยากรน้ำ เพื่อเพิ่มผลผลิตทางการเกษตร ส่งเสริมการใช้ประโยชน์จากน้ำให้มีประสิทธิภาพและเหมาะสมกับชนิดพืช ตลอดจนจัดการขยายระบบการกระจายน้ำในพื้นที่การเกษตรให้ใช้ประโยชน์ได้เต็มศักยภาพ

5.2 เสริมสนับสนุนเครือข่ายเกษตรกรเพื่อให้เกษตรกรมีส่วนร่วมในการเสนอนโยบาย และวางแผนพัฒนาการเกษตรอย่างเป็นระบบและมีระบบคุ้มครองและรักษาประโยชน์ของเกษตรกรและพัฒนาความเข้มแข็งของเกษตรกรได้อย่างยั่งยืนรวมทั้งการจัดตั้งตลาดกลางสินค้าการเกษตรเพื่อจำหน่ายสินค้าทางการเกษตร

5.3 พัฒนาการเกษตรให้มีความเข้มแข็ง และพัฒนาคุณภาพเกษตรกรเพื่อเสริมสร้างความมั่นคงภาคการเกษตรโดยการส่งเสริมการรวมกลุ่มเกษตรกรเพื่อพัฒนาไปสู่ระบบสหกรณ์

5.4 สร้างความมั่นคงด้านอาหาร ส่งเสริมการทำเกษตรตามแนวพระราชดำริ ขยายกระบวนการเรียนรู้และการพัฒนาเกษตรโดยการส่งเสริมกิจกรรมโครงการเศรษฐกิจพอเพียงและเกษตรชุมชนอย่างยั่งยืน

5.5 ส่งเสริมให้ตำบลบ้านต่อมเป็นแหล่งท่องเที่ยวโดยการพัฒนาแหล่งท่องเที่ยวเชิงธรรมชาติและพัฒนาสิ่งแวดล้อมตามวิถีแห่งธรรมชาติและแหล่งท่องเที่ยวที่จัดทำขึ้นเอง

5.6 สร้างความเป็นระเบียบเรียบร้อยภายในตำบลโดยการจัดให้มีโครงการจัดระเบียบการจำหน่ายสินค้าในสถานที่สาธารณะมีตลาดกลางสินค้า

5.7 สนับสนุนให้เศรษฐกิจภายในตำบลบ้านต่อมมีความเจริญเติบโต สร้างงานและสร้างรายได้ให้ประชาชนชาวตำบลบ้านต่อมโดยการส่งเสริมและสนับสนุนการใช้แรงงานของคนในพื้นที่

5.8 กระตุ้นเศรษฐกิจภายในตำบลบ้านต่อมโดยมุ่งเน้นสินค้าและผลผลิตภายในเทศบาลเพื่อความเชื่อมั่นของนักลงทุน

2.8 ความเชื่อมโยงของยุทธศาสตร์ในภาพรวม

เทศบาลตำบลบ้านต๋อมได้จัดทำยุทธศาสตร์การพัฒนาโดยมีความสอดคล้อง ดังนี้

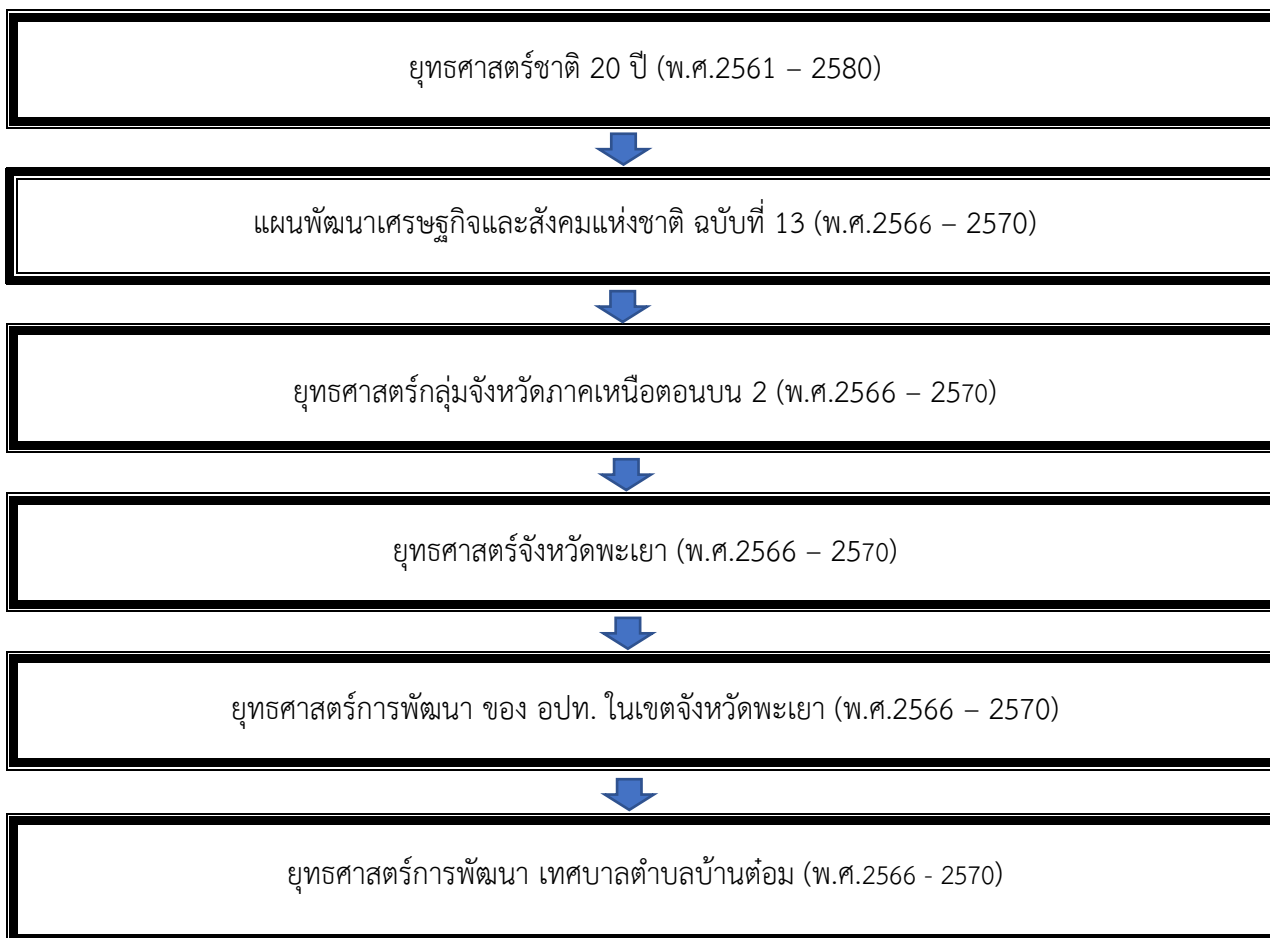

ความเชื่อมโยงยุทธศาสตร์การพัฒนา เทศบาลตำบลบ้านต๋อมในภาพรวม

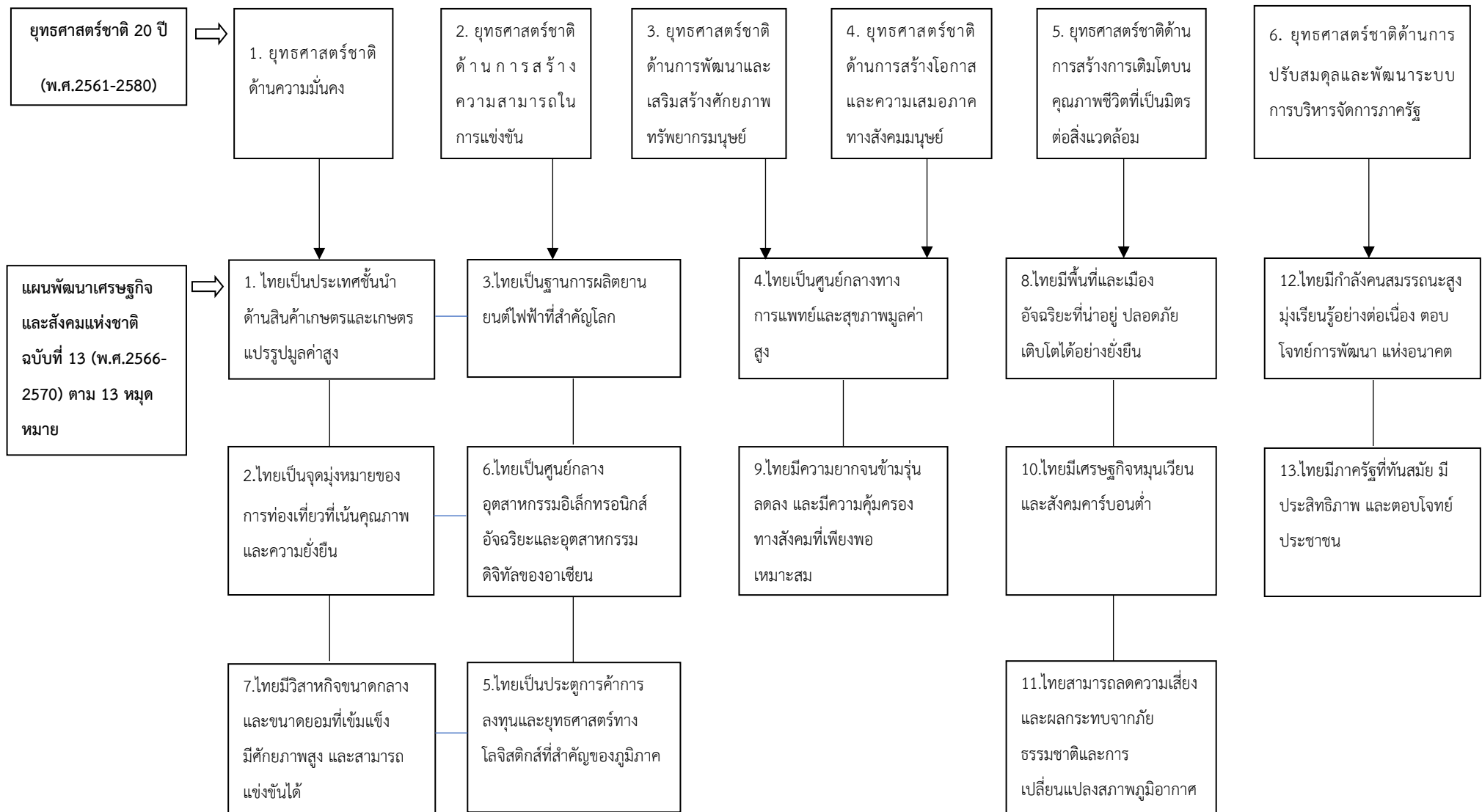

ความเชื่อมโยงยุทธศาสตร์การพัฒนา เทศบาลตำบลบ้านต๋อมในภาพรวม (ต่อ)

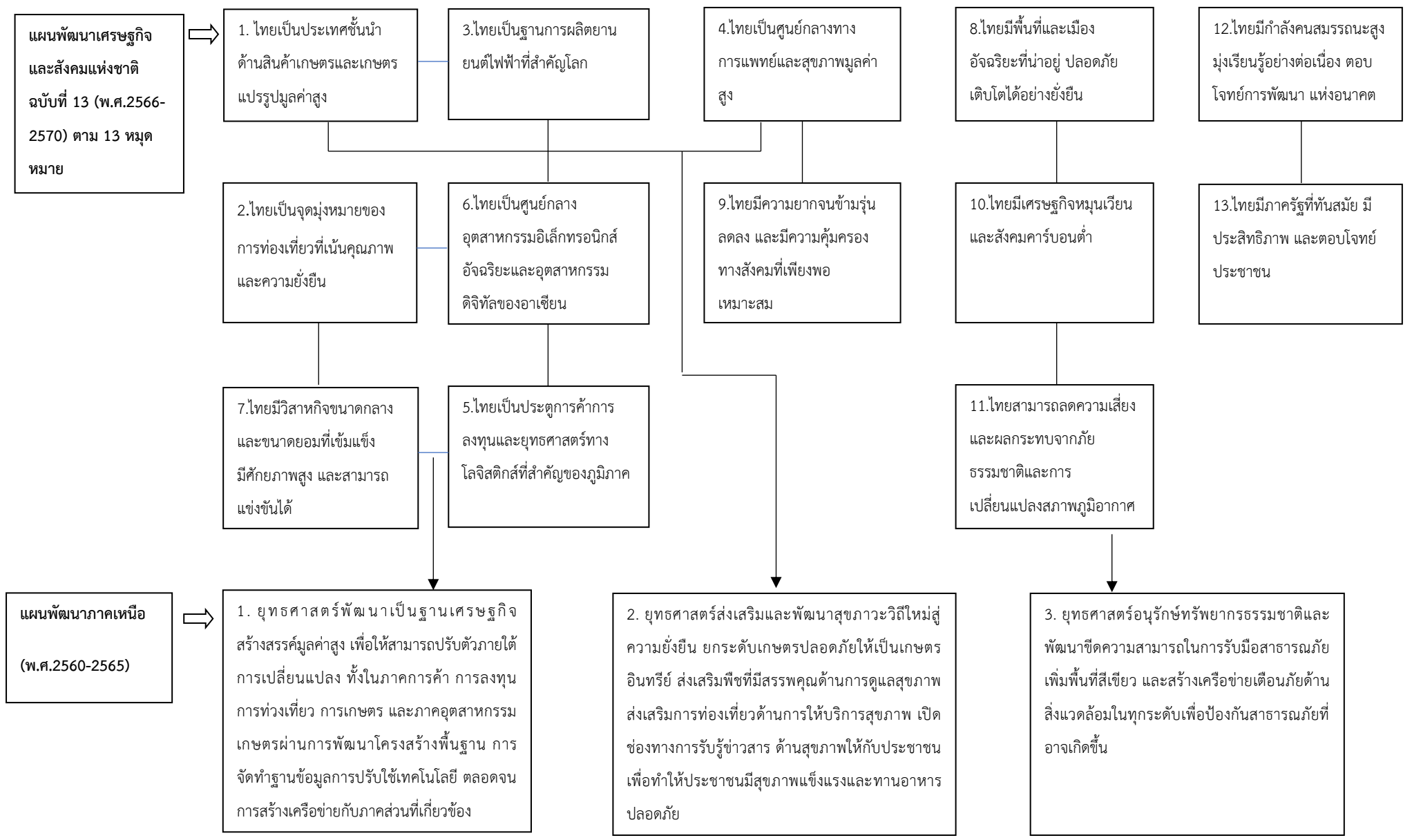

ความเชื่อมโยงยุทธศาสตร์การพัฒนา เทศบาลตำบลบ้านต๋อมในภาพรวม (ต่อ)

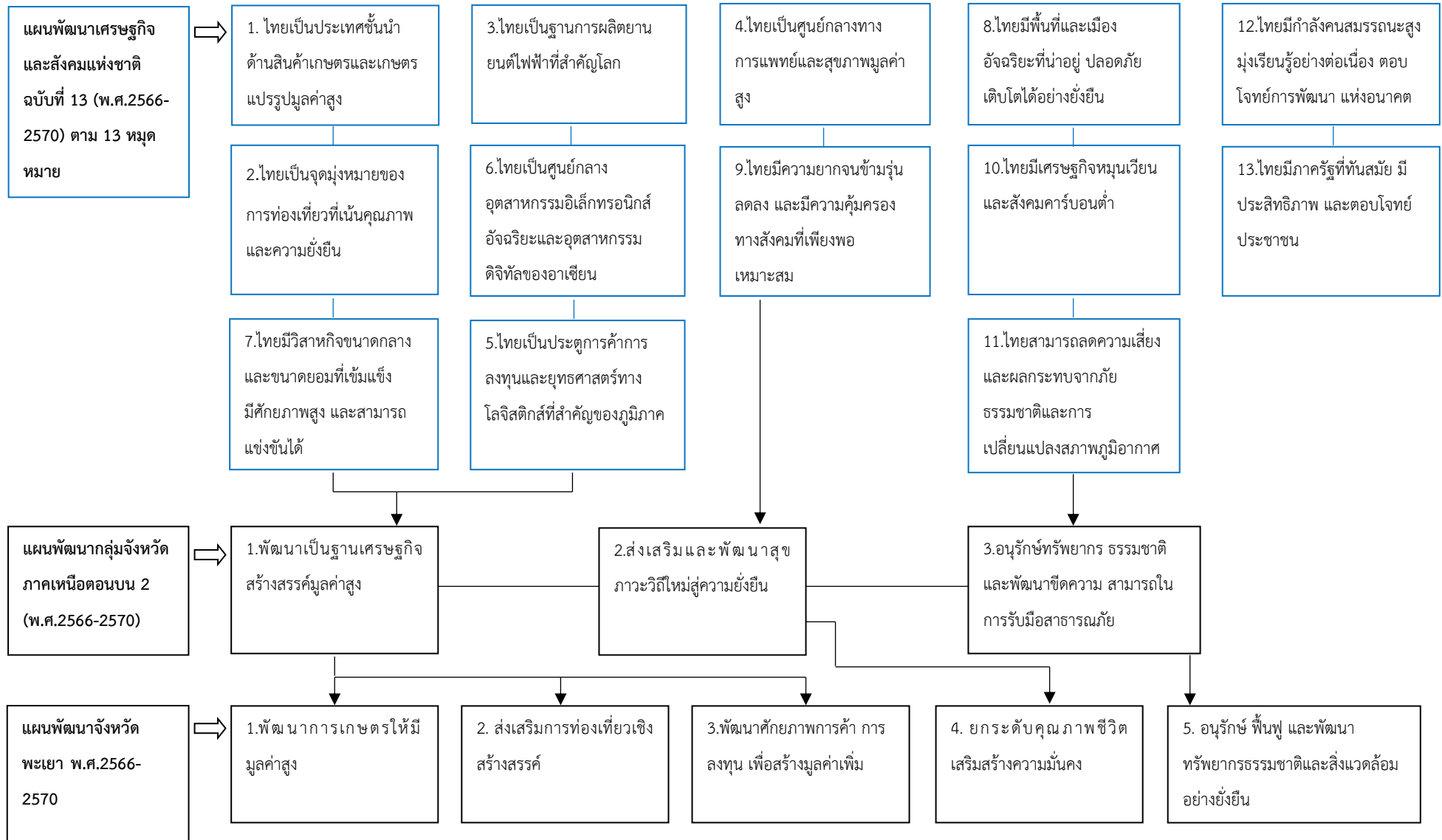

ความเชื่อมโยงยุทธศาสตร์การพัฒนา เทศบาลตำบลบ้านต๋อมในภาพรวม (ต่อ)

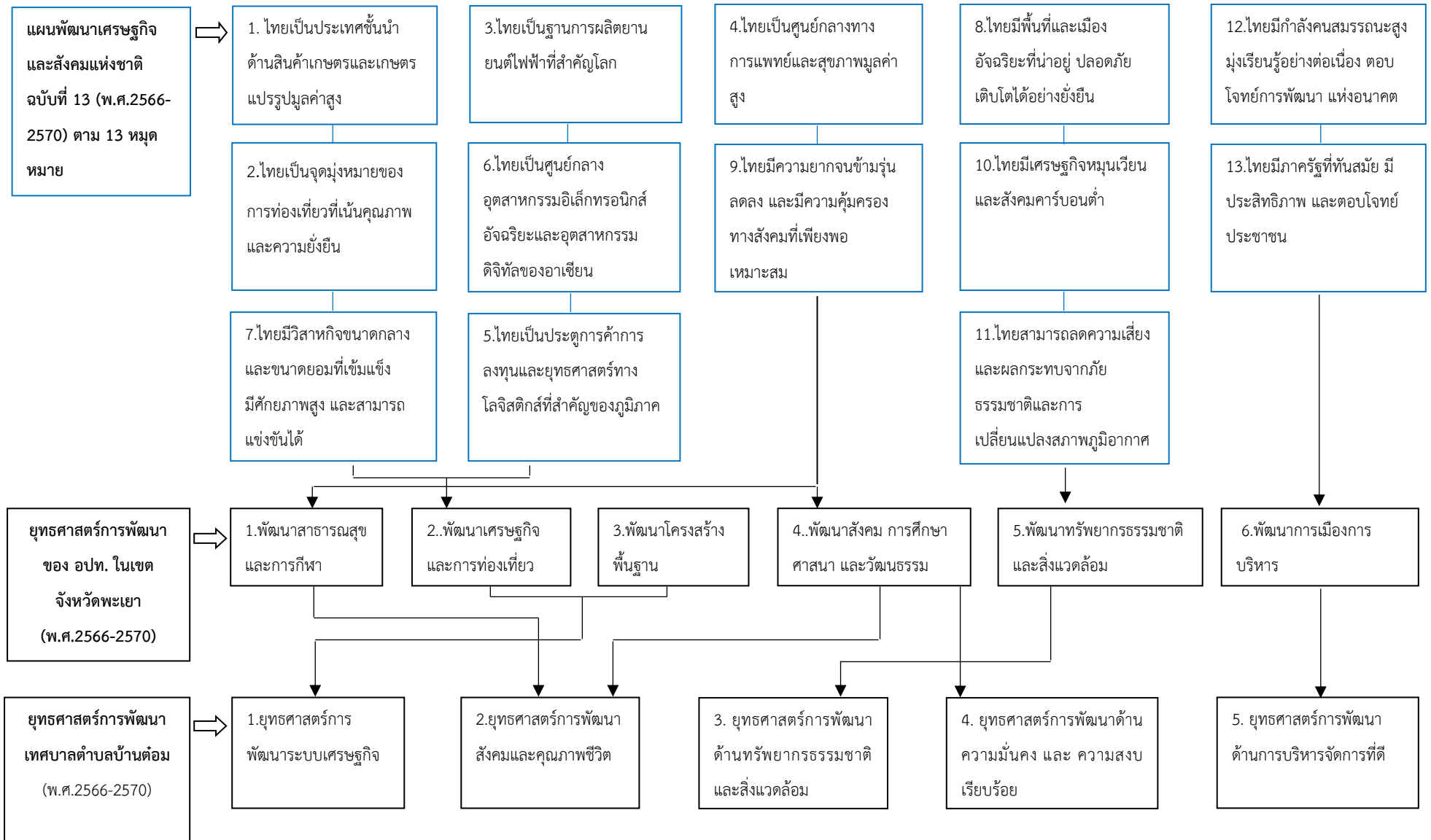

3. การวิเคราะห์เพื่อพัฒนาท้องถิ่น

3.1 การวิเคราะห์กรอบการจัดทำยุทธศาสตร์ขององค์กรปกครองส่วนท้องถิ่น

ผลการวิเคราะห์ศักยภาพเพื่อประเมินสถานภาพการพัฒนาในปัจจุบันและโอกาสการพัฒนา ในอนาคต ของท้องถิ่น ด้วยเทคนิค SWOT Analysis (จุดแข็ง จุดอ่อน โอกาส และอุปสรรค)

จุดแข็ง (Strength)

1. ตำบลบ้านต๋อมตั้งอยู่บริเวณส่วนกลางของจังหวัด ทำให้การติดต่อและการคมนาคมขนส่งได้รับความสะดวก
2. ตำบลบ้านต๋อมมีพื้นที่เหมาะสมกับภาคการเกษตร เนื่องจากเป็นที่ราบเชิงเขาและมีแม่น้ำไหลผ่านในพื้นที่
3. มีแหล่งท่องเที่ยวที่หลากหลาย เช่น วัดพระธาตุจอมทอง ป่าหินบ่อสิบสอง หาดอิงก๊วาน เป็นต้น สามารถพัฒนาฟื้นฟูและบริหารจัดการให้เป็นแหล่งท่องเที่ยวเชิงอนุรักษ์ได้
4. ประชาชนในท้องถิ่นมีความเอื้ออาทรต่อกันระหว่างชุมชน
5. มีความเป็นอิสระในการบริหารจัดการนโยบายการเงิน การคลัง การจัดทำงบประมาณตามระเบียบที่กำหนดไว้ ทำให้เกิดความคล่องตัวในการดำเนินการพัฒนาท้องถิ่น

จุดอ่อน (Weakness)

1. กิจกรรมภาคการเกษตรขาดองค์ความรู้ การฝึกอบรม ตลาดกลางสินค้าการเกษตร การรวมกลุ่มของเกษตรกรมีน้อย มีการใช้สารเคมีในการทำการเกษตร
2. กลุ่มอาชีพขาดความเข้มแข็ง เนื่องจากขาดความรู้ความชำนาญในการบริหารจัดการภายในกลุ่ม
3. เป็นที่ตั้งของศูนย์ราชการ สถานศึกษาระดับอุดมศึกษา ก่อให้เกิดธุรกิจหอพักจำนวนมาก ทำให้เกิดปัญหาการมั่วสุมของเยาวชน การติดเกมออนไลน์ และการแพร่ระบาดของยาเสพติด
4. งบประมาณในการพัฒนาท้องถิ่นมีจำนวนจำกัด

โอกาส (Opportunity)

1. มีโครงการอันเนื่องมาจากพระราชดำริที่สนับสนุนให้ท้องถิ่นเป็นแหล่งศึกษาและพัฒนาประชาชนในด้านต่าง ๆ
2. กฎหมายรัฐธรรมนูญได้กำหนดให้มีการกระจายอำนาจลงสู่ท้องถิ่น
3. นโยบายของรัฐบาล กรอบการพัฒนาของจังหวัดและอำเภอที่เอื้อต่อการขับเคลื่อนแผนยุทธศาสตร์การพัฒนาท้องถิ่นและทำให้บรรลุตามวิสัยทัศน์ที่กำหนดได้
4. มีหน่วยงานราชการและองค์กรภาคเอกชนต่าง ๆ ที่เข้ามาช่วยพัฒนาภายในพื้นที่ตำบล
5. ได้รับการสนับสนุนงบประมาณในการพัฒนาจากหน่วยงานส่วนกลาง

อุปสรรค (Threat)

1. ภาวะเศรษฐกิจที่ค่าครองชีพสูงขึ้น
2. กระแสโลกาภิวัตน์และเทคโนโลยีสมัยใหม่ สื่อสังคมออนไลน์ ก่อให้เกิดความเสื่อมถอยทางคุณธรรม จริยธรรม
3. ปัญหาภัยธรรมชาติ เช่น ภัยแล้ง วัตภัย อุทกภัย หมอกควัน ไฟป่า มีแนวโน้มของความถี่และความรุนแรงเพิ่มขึ้น
4. ปัญหาการระบาดของโรคติดต่ออันตราย ได้แก่ โรคติดเชื้อไวรัสโคโรนา 2019 (COVID-19) ทำให้การพัฒนาในด้านต่างๆ เกิดความล่าช้าและไม่เป็นไปตามเป้าหมายที่ได้กำหนดไว้

เทศบาลตำบลบ้านต๋อม จะต้องใช้โอกาสภายนอก (Opportunities) และจุดแข็ง (Strengths) ให้เกิดประโยชน์มากที่สุด พยายามให้ตัวกระทำภายนอก ข้อจำกัด/อุปสรรค (Threats) ทำความเสียหายให้กับตำบลให้น้อยที่สุด และพยายามหลีกเลี่ยงหรือแก้ไขจุดอ่อน (Weakness) ของตำบลเพื่อโอกาสการพัฒนาในอนาคตของท้องถิ่น

3.2 การประเมินสถานการณ์สภาพแวดล้อมภายนอกที่เกี่ยวข้อง

**ปัจจัยและสถานการณ์การเปลี่ยนแปลงที่มีผลต่อการพัฒนา
ผลการวิเคราะห์ปัญหาและความต้องการของประชาชนในท้องถิ่นตามประเด็น**

ขอบข่ายของปัญหา

1. ปัญหาด้านเศรษฐกิจ

- 1.1 ประชาชนว่างงานหลังเสร็จจากงานประจำ , ว่างงานจากการระบาดของโรคติดต่ออันตราย ได้แก่ โรคติดเชื้อไวรัสโคโรนา 2019 (COVID-19)
- 1.2 ขาดตลาดรองรับผลิตภัณฑ์ของกลุ่มอาชีพ กลุ่มเกษตรกรในตำบล
- 1.3 ขาดความรู้ ทักษะ และประสบการณ์ในการผลิต การเพิ่มผลผลิต การพัฒนาคุณภาพสินค้าและผลิตภัณฑ์
- 1.4 แหล่งท่องเที่ยวยังไม่ได้รับการพัฒนาแบบครบวงจร

2. ปัญหาด้านโครงสร้างพื้นฐาน

- 2.1 การสัญจรและการขนส่งผลผลิตทางการเกษตรบางช่วงยังไม่สะดวก
- 2.2 ไฟฟ้าสาธารณะไม่เพียงพอ

3. ปัญหาด้านแหล่งน้ำ

- 3.1 แหล่งน้ำธรรมชาติตื้นเขินและไม่มีแหล่งกักเก็บน้ำก่อให้เกิดปัญหาขาดแคลนน้ำเพื่อการเกษตร
- 3.2 ขาดแคลนน้ำเพื่อการอุปโภคบริโภคโดยเฉพาะในช่วงฤดูแล้ง

4. สภาพปัญหาด้านสังคม

- 4.1 การมั่วสุมของเยาวชน ติดเกมส์ออนไลน์ ประพฤติตนไม่เหมาะสม
- 4.2 การแพร่ระบาดของยาเสพติด
- 4.3 การเปลี่ยนแปลงที่รวดเร็วทางเทคโนโลยีการสื่อสาร สื่อสังคมออนไลน์ ทำให้มีการปฏิสัมพันธ์กับบุคคลรอบข้างและครอบครัวลดลง

5. ปัญหาด้านการศึกษา ศาสนาและวัฒนธรรม

- 5.1 ช่องทางในการรับรู้ข้อมูลข่าวสารของประชาชนยังไม่เพียงพอ เช่น ศูนย์การเรียนรู้ชุมชน เป็นต้น
- 5.2 ประเพณีวัฒนธรรมและภูมิปัญญาท้องถิ่นสูญหาย เพราะถูกละเลยและไม่มีผู้สืบทอด

6. ปัญหาด้านสาธารณสุข

- 6.1 ประชาชนยังขาดความรู้ความเข้าใจในการดูแลสุขภาพและป้องกันโรคต่าง ๆ
- 6.2 การระบาดของโรคติดเชื้อไวรัสโคโรนา 2019 (COVID-19) ที่ประชาชนในพื้นที่ยังไม่ได้รับวัคซีนอย่างเพียงพอ และมีแนวโน้มที่อาจจะเกิดเชื้อกลายพันธุ์ได้
- 6.3 ขาดสถานที่ออกกำลังกายและเล่นกีฬา

7. ปัญหาด้านทรัพยากรธรรมชาติและสิ่งแวดล้อม

- 7.1 ความเสื่อมโทรมของทรัพยากรป่าไม้
- 7.2 การเพิ่มขึ้นของปริมาณขยะ และไม่มีสถานที่กำจัดขยะ
- 7.3 การใช้สารเคมีในการเกษตรทำให้เกิดสารพิษตกค้างและไหลลงสู่แหล่งน้ำ

8. ปัญหาด้านภัยธรรมชาติ

- 8.1 การเกิดภัยธรรมชาติโดยเฉพาะอุทกภัยและวาตภัยทำให้เกิดความเสียหายแก่พืชผลทางการเกษตรและบ้านเรือนราษฎร
- 8.2 ขาดแคลนวัสดุอุปกรณ์ในการป้องกันและบรรเทาสาธารณภัย อันส่งผลต่อประสิทธิภาพการทำงาน

9. ปัญหาด้านการเมืองการบริหาร

- 9.1 ประชาชนมีส่วนร่วมในการพัฒนาท้องถิ่นน้อย
- 9.2 บุคลากรยังขาดความรู้ความเชี่ยวชาญเกี่ยวกับกฎหมาย ระเบียบฯ ข้อปฏิบัติใหม่ ๆ ของภารกิจ
ที่ได้รับการถ่ายโอน
- 9.3 งบประมาณในการพัฒนาท้องถิ่นมีจำนวนจำกัด

3.1 ยุทธศาสตร์การพัฒนาท้องถิ่นและยุทธศาสตร์ระดับมหภาคเพื่อนำไปสู่การปฏิบัติ

ที่	ยุทธศาสตร์ชาติ 20 ปี	แผนพัฒนาเศรษฐกิจและสังคมแห่งชาติ ฉบับที่ 13	SDGs	ยุทธศาสตร์จังหวัด	ยุทธศาสตร์การพัฒนาของอปท.ในเขตจังหวัด	ยุทธศาสตร์ (อปท.)	กลยุทธ์	แผนงาน	หน่วยงานรับผิดชอบ
1	1. ด้านความมั่นคง			4. ยกระดับคุณภาพชีวิต เสริมสร้างความมั่นคง	4. พัฒนาสังคม การศึกษา ศาสนาและวัฒนธรรม	4. ด้านความมั่นคงและความสงบเรียบร้อย	1. การปกป้องและเทิดทูนสถาบันชาติ ศาสนา พระมหากษัตริย์ 2. ส่งเสริมความปลอดภัยในชีวิตและทรัพย์สิน 3. การเสริมสร้างความปรองดองและสมานฉันท์ของคนในชาติ และอำนวยความสะดวกเป็นธรรมให้แก่ประชาชน 4. การป้องกันและแก้ไขปัญหาเสพติด	การรักษาความสงบภายใน	สำนักปลัด

ที่	ยุทธศาสตร์ชาติ 20 ปี	แผนพัฒนาเศรษฐกิจและสังคมแห่งชาติ ฉบับที่ 13	SDGs	ยุทธศาสตร์จังหวัด	ยุทธศาสตร์การพัฒนาของอปท.ในเขตจังหวัด	ยุทธศาสตร์ (อปท.)	กลยุทธ์	แผนงาน	หน่วยงานรับผิดชอบ
2	2. ด้านการสร้างความสามารถในการแข่งขัน	<p>หมวดหมู่ที่ 1 ไทยเป็นประเทศชั้นนำด้านสินค้าเกษตรและเกษตรแปรรูปมูลค่าสูง</p> <p>หมวดหมู่ที่ 2 ไทยเป็นจุดหมายของการท่องเที่ยวที่เน้นคุณภาพและความยั่งยืน</p>	<p><u>เป้าหมายที่ 1</u> มูลค่าของสินค้าเกษตรและเกษตรแปรรูปสูงขึ้น</p> <p><u>เป้าหมายที่ 3</u> การเพิ่มศักยภาพและบทบาทของผู้ประกอบการเกษตรในฐานะหุ้นส่วนเศรษฐกิจของห่วงโซ่อุปทานที่ได้รับส่วนแบ่งประโยชน์อย่างเหมาะสมและเป็นธรรม</p> <p><u>เป้าหมายที่ 1</u> การเปลี่ยนแปลงการท่องเที่ยวไทยเป็นการท่องเที่ยวคุณภาพสูงที่เชื่อมโยงกับอุตสาหกรรมและบริการที่มีศักยภาพอื่น</p> <p><u>เป้าหมายที่ 2</u> การปรับโครงสร้างการท่องเที่ยวให้พึ่งพานักท่องเที่ยวให้พึ่งพานักท่องเที่ยวในประเทศและมีการกระจายโอกาสทางเศรษฐกิจมากขึ้น</p> <p><u>เป้าหมายที่ 3</u> การท่องเที่ยวไทยต้องมีการบริหารจัดการอย่างยั่งยืนทุกมิติ</p>	1.พัฒนาเกษตร	2.พัฒนาเศรษฐกิจและการท่องเที่ยว	1.ด้านเศรษฐกิจ	<p>1.ส่งเสริมและสนับสนุนการสร้างอาชีพให้ประชาชนและชุมชนหรือตามโครงการอันเนื่องมาจากพระราชดำริ</p> <p>2.พัฒนาเส้นทางคมนาคม การขนส่ง โทรคมนาคมและไฟฟ้า</p> <p>3. พัฒนาปรับปรุง พื้นฟูแหล่งน้ำ และระบบการส่งน้ำทางการเกษตรและระบบประปา</p> <p>4. พัฒนาแหล่งท่องเที่ยวและการบริการให้มีคุณภาพและมาตรฐาน</p> <p>5. ส่งเสริมและสนับสนุนการเกษตรอย่างเป็นระบบและยั่งยืน</p>	<p>1.สร้างความเข้มแข็ง</p> <p>2.เคหะและชุมชน</p> <p>3.อุตสาหกรรมและการโยธา</p> <p>4.การพาณิชย์</p> <p>5.การศาสนา วัฒนธรรมและนันทนาการ</p> <p>6.การเกษตร</p>	<p>สำนักปลัด</p> <p>กองช่าง</p> <p>กองช่าง</p> <p>กองคลัง</p> <p>สำนักปลัด</p> <p>สำนักปลัด</p>

ที่	ยุทธศาสตร์ชาติ 20 ปี	แผนพัฒนาเศรษฐกิจและสังคมแห่งชาติ ฉบับที่ 13	SDGs	ยุทธศาสตร์จังหวัด	ยุทธศาสตร์การพัฒนาของอปท. ในเขตจังหวัด	ยุทธศาสตร์ (อปท.)	กลยุทธ์	แผนงาน	หน่วยงานรับผิดชอบ
		<p>หมวดหมู่ที่ 3 ไทยเป็นฐานการผลิตยานยนต์ไฟฟ้าที่สำคัญของโลก</p> <p>หมวดหมู่ที่ 4 ไทยเป็นศูนย์กลางทางการแพทย์และสุขภาพมูลค่าสูง</p>	<p><u>เป้าหมายที่ 1</u> การสร้างอุปสงค์ของรถยนต์ไฟฟ้าประเภทต่างๆ เพื่อการใช้ในประเทศและส่งออก</p> <p><u>เป้าหมายที่ 2</u> ผู้ประกอบการเดิมสามารถปรับตัวไปสู่การผลิตยานยนต์ไฟฟ้าและมีการลงทุนเทคโนโลยียานยนต์ไฟฟ้าที่สำคัญภายในประเทศ</p> <p><u>เป้าหมายที่ 3</u> การสร้างความพร้อมของปัจจัยสนับสนุนอย่างเป็นระบบ</p> <p><u>เป้าหมายที่ 1</u> ไทยมีศักยภาพในการสร้างมูลค่าทางเศรษฐกิจจากสินค้าและบริการสุขภาพ</p> <p><u>เป้าหมายที่ 2</u> องค์ความรู้ด้านการแพทย์และสาธารณสุขมีศักยภาพ เอื้อต่อการสร้างมูลค่าเพิ่มในสินค้าและบริการทางสุขภาพ</p> <p><u>เป้าหมายที่ 3</u> ประชาชนไทยได้รับความเป็นธรรมในการเข้าถึงบริการสุขภาพ</p>	3.พัฒนาศักยภาพการค้า การลงทุน เพื่อสร้างมูลค่าเพิ่ม	2.พัฒนาเศรษฐกิจและการท่องเที่ยว	1.ด้านเศรษฐกิจ	4. พัฒนาแหล่งท่องเที่ยวและการบริการให้มีคุณภาพและมาตรฐาน	5.การศาสนา วัฒนธรรม และนันทนาการ	สำนักปลัด

ที่	ยุทธศาสตร์ชาติ 20 ปี	แผนพัฒนาเศรษฐกิจและสังคมแห่งชาติ ฉบับที่ 13	SDGs	ยุทธศาสตร์จังหวัด	ยุทธศาสตร์การพัฒนาของอปท. ในเขตจังหวัด	ยุทธศาสตร์ (อปท.)	กลยุทธ์	แผนงาน	หน่วยงานรับผิดชอบ
3	3.ด้านการพัฒนาและเสริมสร้างศักยภาพทรัพยากรมนุษย์	หมุดหมายที่ 12 ไทยมีกำลังคนสมรรถนะสูง มุ่งเรียนรู้อย่างต่อเนื่อง ตอบโจทย์การพัฒนาแห่งอนาคต	เป้าหมายที่ 1 คนไทยได้รับการพัฒนาอย่างเต็มศักยภาพในทุกช่วงวัยมีสมรรถนะที่จำเป็นสำหรับโลกยุคใหม่มีคุณลักษณะตามบรรทัดฐานที่ดีของสังคม มีคุณธรรม จริยธรรม และมีภูมิคุ้มกันต่อการเปลี่ยนแปลงอย่างพลิกโฉมฉับพลันของโลกสามารถดำรงชีวิตร่วมกันในสังคมได้อย่างสงบสุข เป้าหมายที่ 2 กำลังคนมีสมรรถนะสูงสอดคล้องกับความต้องการของภาคการผลิต เป้าหมายและสามารถสร้างงานอนาคต เป้าหมายที่ 3 ประชาชนทุกกลุ่มเข้าถึงการเรียนรู้ตลอดชีวิต		6.พัฒนาการเมืองการบริหาร	5.ด้านการบริหารจัดการ	1.พัฒนาศักยภาพและเพิ่มประสิทธิภาพการดำเนินงานขององค์กร 2.พัฒนารายได้และการจัดเก็บภาษี 3.การพัฒนาระบบสารสนเทศและการรับรู้ข้อมูลข่าวสาร	1.บริหารงานทั่วไป	สำนักปลัด กองคลัง สำนักปลัด กองคลัง

ที่	ยุทธศาสตร์ชาติ 20 ปี	แผนพัฒนาเศรษฐกิจและสังคมแห่งชาติ ฉบับที่ 13	SDGs	ยุทธศาสตร์จังหวัด	ยุทธศาสตร์การพัฒนาของอปท.ในเขตจังหวัด	ยุทธศาสตร์ (อปท.)	กลยุทธ์	แผนงาน	หน่วยงานรับผิดชอบ
4	ด้านการสร้างโอกาสและความเสมอภาคทางสังคม	หมวดหมู่ที่ 7 ไทยมีวิสาหกิจขนาดกลางและขนาดย่อมที่เข้มแข็ง มีศักยภาพสูง และสามารถแข่งขันได้	<u>เป้าหมายที่ 1</u> วิสาหกิจขนาดกลางและขนาดย่อมมีสภาพแวดล้อมที่เอื้ออำนวยต่อการเติบโตและแข่งขันได้ <u>เป้าหมายที่ 2</u> วิสาหกิจขนาดกลางและขนาดย่อม มีศักยภาพสูงในการดำเนินธุรกิจสามารถยกระดับและปรับตัวเข้าสู่การแข่งขันใหม่ <u>เป้าหมายที่ 3</u> วิสาหกิจขนาดกลางและขนาดย่อมสามารถเข้าถึงและได้รับการส่งเสริมอย่างมีประสิทธิภาพ จากภาครัฐ	3.พัฒนา ศักยภาพ การค้า การ ลงทุน เพื่อ สร้าง มูลค่าเพิ่ม	2.พัฒนา เศรษฐกิจและ การท่องเที่ยว	1.ด้าน เศรษฐกิจ	1.ส่งเสริมและสนับสนุนการสร้างอาชีพให้ประชาชนและชุมชนหรือตามโครงการอันเนื่องมาจากพระราชดำริ 2.พัฒนาเส้นทางคมนาคม การขนส่ง โทรคมนาคม และไฟฟ้า	1.สร้าง ความ เข้มแข็งของ ชุมชน 2.เคหะและ ชุมชน 3.อุตสาหกรรมและการโยธา	สำนักปลัด กองช่าง

ที่	ยุทธศาสตร์ชาติ 20 ปี	แผนพัฒนาเศรษฐกิจและสังคมแห่งชาติ ฉบับที่ 13	SDGs	ยุทธศาสตร์จังหวัด	ยุทธศาสตร์การพัฒนาของอปท.ในเขตจังหวัด	ยุทธศาสตร์ (อปท.)	กลยุทธ์	แผนงาน	หน่วยงานรับผิดชอบ
		<p>หมวดหมู่ที่ 8</p> <p>ไทยมีพื้นที่และเมืองอัจฉริยะที่น่าอยู่ ปลอดภัย เติบโตได้อย่างยั่งยืน</p>	<p><u>เป้าหมายที่ 1</u> การเจริญเติบโตทางเศรษฐกิจของภาคและการลงทุนในเขตเศรษฐกิจพิเศษขยายตัวเพิ่มขึ้น</p> <p><u>เป้าหมายที่ 2</u> ความไม่เสมอภาคในการกระจายรายได้ของภาคลดลง</p> <p><u>เป้าหมายที่ 3</u> การพัฒนาเมืองให้มีความน่าอยู่อย่างยั่งยืน มีความพร้อมในการรับมือและปรับตัวต่อการเปลี่ยนแปลงทุกรูปแบบเพื่อให้ประชาชนทุกกลุ่มมีคุณภาพชีวิตที่ดีอย่างทั่วถึง</p>						
		<p>หมวดหมู่ที่ 9</p> <p>ไทยมีความยากจนข้ามรุ่นลดลง และมีความคุ้มครองทางสังคมที่เพียงพอ เหมาะสม</p>	<p><u>เป้าหมายที่ 1</u> คริวเรือนที่มีแนวโน้มกลายเป็นคริวเรือนยากจนข้ามรุ่นมีโอกาสนในการเลื่อนสถานะ ทางเศรษฐกิจและสังคมจนสามารถหลุดพ้นจากความยากจนได้อย่างยั่งยืน</p> <p><u>เป้าหมายที่ 2</u> คนทุกช่วงวัยได้รับความคุ้มครองทางสังคมที่เพียงพอต่อการดำรงชีวิต</p>						

ที่	ยุทธศาสตร์ชาติ 20 ปี	แผนพัฒนาเศรษฐกิจและสังคมแห่งชาติ ฉบับที่ 13	SDGs	ยุทธศาสตร์จังหวัด	ยุทธศาสตร์การพัฒนาของอปท.ในเขตจังหวัด	ยุทธศาสตร์ (อปท.)	กลยุทธ์	แผนงาน	หน่วยงานรับผิดชอบ
5	5.ด้านการสร้างการเติบโตบนคุณภาพชีวิตที่เป็นมิตรต่อสิ่งแวดล้อม	หมุดหมายที่ 10 ไทยมีเศรษฐกิจหมุนเวียนและสังคมคาร์บอนต่ำ	<u>เป้าหมายที่ 1</u> การเพิ่มมูลค่าจากเศรษฐกิจหมุนเวียน และ การใช้ทรัพยากรอย่างมีประสิทธิภาพ <u>เป้าหมายที่ 2</u> การอนุรักษ์ ป่าไม้และใช้ประโยชน์จากทรัพยากรธรรมชาติอย่างยั่งยืน <u>เป้าหมายที่ 3</u> การสร้างสังคมคาร์บอนต่ำอย่างยั่งยืน	5.อนุรักษ์ ป่าไม้ และ พัฒนา ทรัพยากรธรรมชาติ และ สิ่งแวดล้อม อย่างยั่งยืน	5.พัฒนา ทรัพยากรธรรมชาติและ สิ่งแวดล้อม	3.ด้าน ทรัพยากรธรรมชาติและ สิ่งแวดล้อม	1.อนุรักษ์ ป่าไม้ และบริหาร จัดการทรัพยากรธรรมชาติควบคู่ กับการป้องกัน การบุกรุกทำลาย แหล่งน้ำ ดิน ป่า ไม้ แร่ธาตุฯ อื่นๆ 2.บ้านเมือง สะอาด ปลอดภัย มลพิษ มีการ บริหารจัดการ คุณภาพ สิ่งแวดล้อม ขยะ น้ำเสีย หมอกควัน ไฟป่าและ แหล่งน้ำสำคัญ อย่างมีส่วนร่วม	การเกษตร	สำนักปลัด กองช่าง

ที่	ยุทธศาสตร์ชาติ 20 ปี	แผนพัฒนาเศรษฐกิจและสังคมแห่งชาติ ฉบับที่ 13	SDGs	ยุทธศาสตร์จังหวัด	ยุทธศาสตร์การพัฒนาของอปท.ในเขตจังหวัด	ยุทธศาสตร์ (อปท.)	กลยุทธ์	แผนงาน	หน่วยงานรับผิดชอบ
		<p>หมวดหมู่ที่ 11 ไทยสามารถลดความเสี่ยงและผลกระทบจากภัยธรรมชาติและการเปลี่ยนแปลงสภาพภูมิอากาศ</p>	<p><u>เป้าหมายที่ 1</u> ความเสียหายและผลกระทบจากภัยธรรมชาติและ การเปลี่ยนแปลงสภาพภูมิอากาศลดลง</p> <p><u>เป้าหมายที่ 2</u> ความเสี่ยงจากภัยธรรมชาติและ การเปลี่ยนแปลงสภาพภูมิอากาศลดลง</p> <p><u>เป้าหมายที่ 3</u> สังคมไทยมีภูมิคุ้มกันจากภัยธรรมชาติและ การเปลี่ยนแปลงสภาพภูมิอากาศ</p>						
6	6.ด้านการปรับสมดุลและพัฒนาระบบการบริหารจัดการภาครัฐ	<p>หมวดหมู่ที่ 13 ไทยมีภาครัฐที่ทันสมัย มีประสิทธิภาพ และตอบโจทย์ประชาชน</p>	<p><u>เป้าหมายที่ 1</u> การบริการภาครัฐมีคุณภาพเข้าถึงได้</p> <p><u>เป้าหมายที่ 2</u> ภาครัฐที่มีขีดสมรรถนะสูง คล่องตัว</p>		6.พัฒนาการเมืองการบริหาร	5.การพัฒนาด้านการบริหารจัดการที่ดี	<p>1.พัฒนาศักยภาพและเพิ่มประสิทธิภาพการดำเนินงานขององค์กรและส่งเสริมสนับสนุนการมีส่วนร่วมของประชาชน</p> <p>2.พัฒนารายได้และการจัดเก็บภาษี</p> <p>3.การพัฒนาระบบสารสนเทศและการรับรู้ข้อมูลข่าวสาร</p>		

บัญชีสรุปโครงการพัฒนา
แผนพัฒนาท้องถิ่น (พ.ศ.2566 - 2570)
สำหรับ องค์กรปกครองส่วนท้องถิ่นดำเนินการ
เทศบาลตำบลบ้านต๋อม อำเภอเมืองพะเยา จังหวัดพะเยา

ยุทธศาสตร์	ปี 2566		ปี 2567		ปี 2568		ปี 2569		ปี 2570		รวม 5 ปี	
	จำนวน โครงการ	งบประมาณ (บาท)	จำนวน โครงการ	งบประมาณ (บาท)	จำนวน โครงการ	งบประมาณ (บาท)	จำนวน โครงการ	งบประมาณ (บาท)	จำนวน โครงการ	งบประมาณ (บาท)	จำนวน โครงการ	งบประมาณ (บาท)
1. ด้านเศรษฐกิจ												
1.1 ส่งเสริมและสนับสนุนการสร้างอาชีพให้ ประชาชนและชุมชนหรือตามโครงการอื่น เนื่องมาจากพระราชดำริ												
(1) แผนงานสร้างความเข้มแข็งของชุมชน	1	50,000	1	50,000	1	50,000	1	50,000	1	50,000	5	250,000
1.2 พัฒนาเส้นทางคมนาคม การขนส่ง โทรคมนาคมและไฟฟ้า												
1.3 พัฒนาปรับปรุง พื้นฟูแหล่งน้ำ และระบบ การส่งน้ำทางการเกษตรและระบบประปา												
(1) แผนงานอุตสาหกรรมและการโยธา	-	-	-	-	-	-	-	-	-	-	-	-
(2) แผนงานการพาณิชย์	-	-	-	-	-	-	-	-	-	-	-	-
1.4 พัฒนาแหล่งท่องเที่ยวและบริการให้มี คุณภาพและมาตรฐาน												
(1) แผนงานการศาสนาและนันทนาการ	-	-	-	-	-	-	-	-	-	-	-	-
1.5 ส่งเสริมและสนับสนุนการเกษตรอย่างเป็น ระบบและยั่งยืน												
(1) แผนงานการเกษตร	-	-	-	-	-	-	-	-	-	-	-	-
รวมยุทธศาสตร์ที่ 1	1	50,000	1	50,000	1	50,000	1	50,000	1	50,000	5	250,000

ยุทธศาสตร์	ปี 2566		ปี 2567		ปี 2568		ปี 2569		ปี 2570		รวม 5 ปี	
	จำนวนโครงการ	งบประมาณ (บาท)	จำนวนโครงการ	งบประมาณ (บาท)	จำนวนโครงการ	งบประมาณ (บาท)	จำนวนโครงการ	งบประมาณ (บาท)	จำนวนโครงการ	งบประมาณ (บาท)	จำนวนโครงการ	งบประมาณ (บาท)
2. ด้านการพัฒนาสังคมและคุณภาพชีวิต												
2.1 ส่งเสริมการพัฒนาคุณภาพการศึกษาทุกระดับทั้งในระบบและนอกระบบ												
(1) แผนงานการศึกษา	5	1,839,520	5	1,839,520	5	1,839,520	2	1,539,520	2	1,539,520	19	8,597,600
(2) แผนงานอุตสาหกรรมและการโยธา	-	-	-	-	-	-	-	-	-	-	-	-
2.2 ส่งเสริมสุขภาพอนามัยของประชาชนและพัฒนาคุณภาพการให้บริการทางสาธารณสุข												
(1) แผนงานสาธารณสุข	2	110,000	2	110,000	2	110,000	2	110,000	2	110,000	10	550,000
2.3 ส่งเสริมการแก้ไขปัญหาสังคม และพัฒนาสถาบันครอบครัว												
2.7 ส่งเสริมกิจกรรมการมีส่วนร่วมของเด็กเยาวชนและประชาชน												
(1) แผนงานสร้างความเข้มแข็งของชุมชน	1	50,000	1	50,000	1	50,000	1	50,000	1	50,000	5	250,000
2.4 ส่งเสริมและสนับสนุนการกีฬา												
2.5 อนุรักษ์ฟื้นฟู สืบสาน ศาสนา ศิลปะ วัฒนธรรม ประเพณี ภูมิปัญญาท้องถิ่น												
2.7 ส่งเสริมกิจกรรมการมีส่วนร่วมของเด็กเยาวชนและประชาชน												
(1) แผนงานการศาสนาวัฒนธรรมและ นันทนาการ	4	220,000	4	220,000	4	220,000	4	220,000	4	220,000	20	1,100,000
2.6 ส่งเสริมและสนับสนุนระบบการจัดสวัสดิการประชาชนกลุ่มเป้าหมาย												
(1) แผนงานงบกลาง	3	24,110,000	3	24,110,000	3	24,110,000	3	24,110,000	3	24,110,000	15	120,550,000
(2) แผนงานสังคมสงเคราะห์	-	-	-	-	-	-	-	-	-	-	-	-
รวมยุทธศาสตร์ที่ 2	15	26,329,520	15	26,329,520	15	26,329,520	12	26,029,520	12	26,029,520	69	131,047,600

ยุทธศาสตร์	ปี 2566		ปี 2567		ปี 2568		ปี 2569		ปี 2570		รวม 5 ปี	
	จำนวนโครงการ	งบประมาณ (บาท)	จำนวนโครงการ	งบประมาณ (บาท)	จำนวนโครงการ	งบประมาณ (บาท)	จำนวนโครงการ	งบประมาณ (บาท)	จำนวนโครงการ	งบประมาณ (บาท)	จำนวนโครงการ	งบประมาณ (บาท)
3. ด้านทรัพยากรธรรมชาติและสิ่งแวดล้อม												
3.1 อนุรักษ์ฟื้นฟู และบริหารจัดการทรัพยากรธรรมชาติควบคู่กับการป้องกันการบุกรุกทำลายแหล่งน้ำ ดิน ป่าไม้ แร่ธาตุฯ อื่นๆ												
(1) แผนงานการเกษตร	2	150,000	2	150,000	2	150,000	2	150,000	2	150,000	10	750,000
3.2 บ้านเมืองสะอาด ปลอดภัย มีการบริหารจัดการคุณภาพสิ่งแวดล้อม ชยะ น้ำเสีย หมอกควัน ไฟป่าและแหล่งน้ำสำคัญอย่างมีส่วนร่วม												
(1) แผนงานการรักษาความสงบภายใน	1	20,000	1	20,000	1	20,000	1	20,000	1	20,000	5	100,000
(2) แผนงานสาธารณสุข	-	-	-	-	-	-	-	-	-	-	-	-
รวมยุทธศาสตร์ที่ 3	3	170,000	3	170,000	3	170,000	3	170,000	3	170,000	15	850,000
4. ด้านความมั่นคงและความสงบเรียบร้อย												
4.1 การปกป้องและเทิดทูนสถาบันชาติ ศาสนา พระมหากษัตริย์												
(1) แผนงานการรักษาความสงบภายใน	3	70,000	3	70,000	3	70,000	3	70,000	3	70,000	15	350,000
4.2 ส่งเสริมความมั่นคงปลอดภัยในชีวิตและทรัพย์สิน												
(1) แผนงานการรักษาความสงบภายใน												
4.3 การเสริมสร้างความปรองดองสมานฉันท์ของคนในชาติ และอำนวยความสะดวกให้แก่ประชาชน												
(1) แผนงานบริหารงานทั่วไป	1	40,000	1	40,000	1	40,000	1	40,000	1	40,000	5	200,000
(2) แผนงานสร้างความเข้มแข็งของชุมชน	1	10,000	1	10,000	1	10,000	1	10,000	1	10,000	5	50,000
รวมยุทธศาสตร์ที่ 4	5	120,000	5	120,000	5	120,000	5	120,000	5	120,000	25	600,000

ยุทธศาสตร์	ปี 2566		ปี 2567		ปี 2568		ปี 2569		ปี 2570		รวม 5 ปี	
	จำนวนโครงการ	งบประมาณ (บาท)	จำนวนโครงการ	งบประมาณ (บาท)	จำนวนโครงการ	งบประมาณ (บาท)	จำนวนโครงการ	งบประมาณ (บาท)	จำนวนโครงการ	งบประมาณ (บาท)	จำนวนโครงการ	งบประมาณ (บาท)
5. ด้านการบริหารจัดการที่ดี												
5.1 พัฒนาศักยภาพและเพิ่มประสิทธิภาพการดำเนินงานขององค์กร และส่งเสริมสนับสนุนการมีส่วนร่วมของประชาชน												
(1) แผนงานสร้างความเข้มแข็งของชุมชน	1	50000	1	50,000	1	50000	1	50,000	1	50,000	5	250,000
(2) แผนงานสาธารณสุข	-	-	-	-	-	-	-	-	-	-	-	-
5.2 พัฒนารายได้และการจัดเก็บภาษี												
(1) แผนงานบริหารงานทั่วไป	6	-	6	-	6	-	6	-	6	-	30	-
5.3 การพัฒนาระบบสารสนเทศและการรับรู้ข้อมูลข่าวสาร												
(1) แผนงานบริหารงานทั่วไป	-	-	-	-	-	-	-	-	-	-	-	-
รวมยุทธศาสตร์ที่ 5	7	50,000	7	50,000	7	50,000	7	50,000	7	50,000	35	250,000
รวมทั้งสิ้น	31	26,719,520	31	26,719,520	31	26,719,520	28	26,419,520	28	26,419,520	149	132,997,600

บัญชีสรุปโครงการพัฒนา

แผนพัฒนาท้องถิ่น (พ.ศ.2566 - 2570)

สำหรับ อุดหนุนส่วนราชการ หน่วยงานอื่น ๆ

เทศบาลตำบลบ้านต๋อม อำเภอเมืองพะเยา จังหวัดพะเยา

ยุทธศาสตร์	ปี 2566		ปี 2567		ปี 2568		ปี 2569		ปี 2570		รวม 5 ปี	
	จำนวนโครงการ	งบประมาณ (บาท)	จำนวนโครงการ	งบประมาณ (บาท)	จำนวนโครงการ	งบประมาณ (บาท)	จำนวนโครงการ	งบประมาณ (บาท)	จำนวนโครงการ	งบประมาณ (บาท)	จำนวนโครงการ	งบประมาณ (บาท)
1 ด้านเศรษฐกิจ												
1.1 พัฒนาเส้นทางคมนาคม การขนส่ง โทรคมนาคมและไฟฟ้า												
(1) แผนงานอุตสาหกรรมและการโยธา	1	100,000	-	-	-	-	-	-	-	-	1	100,000
1.2 ส่งเสริมและสนับสนุนการเกษตรอย่างเป็นระบบและยั่งยืน												
(1) แผนงานการเกษตร	-	-	-	-	-	-	-	-	-	-	-	-
รวมยุทธศาสตร์ที่ 1	1	100,000	-	-	-	-	-	-	-	-	1	100,000
2. ด้านการพัฒนาสังคมและคุณภาพชีวิต												
2.1 ส่งเสริมการพัฒนาคุณภาพการศึกษาทุกระดับ ทั้งในระบบและนอกระบบ												
(1) แผนงานการศึกษา	1	1,276,800	1	1,276,800	1	1,276,800	1	1,276,800	1	1,276,800	5	6,384,000
2.2 ส่งเสริมสุขภาพอนามัยของประชาชนและพัฒนาคุณภาพการให้บริการทางสาธารณสุข												
(1) แผนงานสาธารณสุข	1	360,000	1	360,000	1	360,000	1	360,000	1	360,000	5	1,800,000
2.3 ส่งเสริมและสนับสนุนการกีฬา												
(1) แผนงานการศาสนาวัฒนธรรมและ นันทนาการ	-	-	-	-	-	-	-	-	-	-	-	-
2.4 ส่งเสริมและสนับสนุนระบบการจัดสวัสดิการประชาชนกลุ่มเป้าหมาย												
(1) แผนงานงบกลาง	1	313,400	1	313,400	1	313,400	1	313,400	1	313,400	5	1,567,000
รวมยุทธศาสตร์ที่ 2	2	1,636,800	2	1,636,800	2	1,636,800	2	1,636,800	2	1,636,800	10	8,184,000

ยุทธศาสตร์	ปี 2566		ปี 2567		ปี 2568		ปี 2569		ปี 2570		รวม 5 ปี	
	จำนวนโครงการ	งบประมาณ (บาท)	จำนวนโครงการ	งบประมาณ (บาท)	จำนวนโครงการ	งบประมาณ (บาท)	จำนวนโครงการ	งบประมาณ (บาท)	จำนวนโครงการ	งบประมาณ (บาท)	จำนวนโครงการ	งบประมาณ (บาท)
4 ด้านความมั่นคงและความสงบเรียบร้อย												
4.1 ส่งเสริมความมั่นคงปลอดภัยในชีวิตและทรัพย์สิน												
(1) แผนงานการรักษาความสงบภายใน	1	12,000	1	12,000	1	12,000	1	12,000	1	12,000	5	60,000
รวมยุทธศาสตร์ที่ 4	1	12,000	1	12,000	1	12,000	1	12,000	1	12,000	5	60,000
รวมทั้งสิ้น	4	1,748,800	3	1,648,800	3	1,648,800	3	1,648,800	3	1,648,800	16	8,344,000

บัญชีสรุปโครงการพัฒนา
แผนพัฒนาท้องถิ่น (พ.ศ.2566 - 2570)
สำหรับ โครงการที่เกินศักยภาพขององค์กรปกครองส่วนท้องถิ่น
เทศบาลตำบลบ้านต้อม อำเภอเมืองพะเยา จังหวัดพะเยา

ยุทธศาสตร์	ปี 2566		ปี 2567		ปี 2568		ปี 2569		ปี 2570		รวม 5 ปี	
	จำนวน โครงการ	งบประมาณ (บาท)	จำนวน โครงการ	งบประมาณ (บาท)	จำนวน โครงการ	งบประมาณ (บาท)	จำนวน โครงการ	งบประมาณ (บาท)	จำนวน โครงการ	งบประมาณ (บาท)	จำนวน โครงการ	งบประมาณ (บาท)
1 ด้านเศรษฐกิจ												
1.1 ส่งเสริมและสนับสนุนการสร้างอาชีพให้ ประชาชนและชุมชนหรือตามโครงการอื่น เนื่องมาจากพระราชดำริ												
(1) แผนงานสร้างความเข้มแข็งของชุมชน	-	-	-	-	-	-	-	-	-	-	-	-
1.2 พัฒนาเส้นทางคมนาคม การขนส่ง โทรคมนาคมและไฟฟ้า												
(1) แผนงานอุตสาหกรรมและการโยธา	52	89,843,600	52	89,843,600	-	-	-	-	-	-	104	179,687,200
1.3 ส่งเสริมและสนับสนุนการเกษตรอย่างเป็น ระบบและยั่งยืน												
(1) แผนงานการเกษตร	1	700,000	1	700,000	-	-	-	-	-	-	2	1,400,000
รวมยุทธศาสตร์ที่ 1	53	90,543,600	53	90,543,600	-	-	-	-	-	-	106	181,087,200
2. ด้านการพัฒนาสังคมและคุณภาพชีวิต												
2.1 ส่งเสริมการพัฒนาคุณภาพการศึกษาทุกระดับ ทั้งในระบบและนอกระบบ												
(1) แผนงานการศึกษา	-	-	-	-	-	-	-	-	-	-	-	-
2.2 ส่งเสริมสุขภาพอนามัยของประชาชนและ พัฒนาคุณภาพการให้บริการทางสาธารณสุข												
(1) แผนงานสาธารณสุข	-	-	-	-	-	-	-	-	-	-	-	-
2.3 ส่งเสริมและสนับสนุนการกีฬา												
(1) แผนงานการศาสนาวัฒนธรรมและนันทนาการ	-	-	-	-	-	-	-	-	-	-	-	-

ยุทธศาสตร์	ปี 2566		ปี 2567		ปี 2568		ปี 2569		ปี 2570		รวม 5 ปี	
	จำนวนโครงการ	งบประมาณ (บาท)	จำนวนโครงการ	งบประมาณ (บาท)	จำนวนโครงการ	งบประมาณ (บาท)	จำนวนโครงการ	งบประมาณ (บาท)	จำนวนโครงการ	งบประมาณ (บาท)	จำนวนโครงการ	งบประมาณ (บาท)
2.4 อนุรักษ์ฟื้นฟู สืบสาน ศาสนา ศิลปะ วัฒนธรรมประเพณี ภูมิปัญญาท้องถิ่น												
(1) แผนงานการศาสนาวัฒนธรรมและนันทนาการ	-	-	-	-	-	-	-	-	-	-	-	-
2.5 ส่งเสริมและสนับสนุนระบบการจัดสวัสดิการประชาชนกลุ่มเป้าหมาย												
(1) แผนงานสังคมสงเคราะห์	-	-	-	-	-	-	-	-	-	-	-	-
รวมยุทธศาสตร์ที่ 2	-	-	-	-	-	-	-	-	-	-	-	-
3 ด้านทรัพยากรธรรมชาติและสิ่งแวดล้อม												
3.1 อนุรักษ์ฟื้นฟู และบริหารจัดการ ทรัพยากรธรรมชาติควบคู่กับการป้องกันการบุกรุกทำลายแหล่งน้ำ ดิน ป่าไม้ แร่ธาตุฯ อื่นๆ												
(1) แผนงานการเกษตร	-	-	-	-	-	-	-	-	-	-	-	-
(2) แผนงานอุตสาหกรรมและการโยธา	-	-	-	-	-	-	-	-	-	-	-	-
รวมยุทธศาสตร์ที่ 3	-	-	-	-	-	-	-	-	-	-	-	-
4 ด้านความมั่นคงและความสงบเรียบร้อย												
4.1 ส่งเสริมความมั่นคงปลอดภัยในชีวิตและทรัพย์สิน												
(1) แผนงานการรักษาความสงบภายใน	1	1,000,000	1	1,000,000	1	1,000,000	1	1,000,000	1	1,000,000	5	5,000,000
รวมยุทธศาสตร์ที่ 4	1	1,000,000	1	1,000,000	1	1,000,000	1	1,000,000	1	1,000,000	5	5,000,000
รวมทั้งสิ้น	54	91,543,600	54	91,543,600	1	1,000,000	1	1,000,000	1	1,000,000	111	186,087,200

บัญชีสรุปโครงการพัฒนา ที่นำมาจากแผนพัฒนาหมู่บ้าน/แผนชุมชน
เทศบาลตำบลบ้านต๋อม อำเภอเมืองพะเยา จังหวัดพะเยา

โครงการพัฒนานำมาจากแผนพัฒนาหมู่บ้าน	ปี 2566		ปี 2567		ปี 2568		ปี 2569		ปี 2570		รวม 5 ปี	
	จำนวนโครงการ	งบประมาณ (บาท)	จำนวนโครงการ	งบประมาณ (บาท)	จำนวนโครงการ	งบประมาณ (บาท)	จำนวนโครงการ	งบประมาณ (บาท)	จำนวนโครงการ	งบประมาณ (บาท)	จำนวนโครงการ	งบประมาณ (บาท)
หมู่ที่ 1 บ้านร่องห้า	-	-	-	-	-	-	-	-	-	-	-	-
รวม	-	-	-	-	-	-	-	-	-	-	-	-
หมู่ที่ 2 บ้านสันตันฝิ่ง	1	267,300	1	60,721	-	-	-	-	-	-	-	-
รวม	1	267,300	1	60,721	-	-	-	-	-	-	-	-
หมู่ที่ 3 บ้านสันหนองเหนียว	-	-	-	-	-	-	-	-	-	-	-	-
รวม	-	-	-	-	-	-	-	-	-	-	-	-
หมู่ที่ 4 บ้านต๋อมกลาง	-	-	-	-	-	-	-	-	-	-	-	-
รวม	-	-	-	-	-	-	-	-	-	-	-	-
หมู่ที่ 5 บ้านต๋อมดง	2	1,236,900	-	-	-	-	-	-	-	-	-	-
รวม	2	1,236,900	-	-	-	-	-	-	-	-	-	-
หมู่ที่ 6 บ้านต๋อมดง	1	2,300,000	-	-	-	-	-	-	-	-	-	-
รวม	1	2,300,000	-	-	-	-	-	-	-	-	-	-
หมู่ที่ 7 บ้านต๋อมดง	1	1,235,200	1	370,000	1	740,000	-	-	-	-	-	-
รวม	1	1,235,200	1	370,000	1	740,000	-	-	-	-	-	-
หมู่ที่ 8 บ้านห้วยทรายคำ	1	1,117,855	1	1,544,000	1	849,200	1	741,120	-	-	-	-
รวม	1	1,117,855	1	1,544,000	1	849,200	1	741,120	-	-	-	-

โครงการพัฒนาที่นำมาจากแผนพัฒนาหมู่บ้าน	ปี 2566		ปี 2567		ปี 2568		ปี 2569		ปี 2570		รวม 5 ปี	
	จำนวนโครงการ	งบประมาณ (บาท)	จำนวนโครงการ	งบประมาณ (บาท)	จำนวนโครงการ	งบประมาณ (บาท)	จำนวนโครงการ	งบประมาณ (บาท)	จำนวนโครงการ	งบประมาณ (บาท)	จำนวนโครงการ	งบประมาณ (บาท)
หมู่ที่ 9 บ้านร่องไผ่เหนือ	1	1,945,440	2	2,652,800	-	-	-	-	-	-	-	-
รวม	1	1,945,440	2	2,652,800	-	-	-	-	-	-	-	-
หมู่ที่ 10 บ้านร่องไผ่ใต้	1	1,441,800	1	1,852,800	-	-	-	-	-	-	-	-
รวม	1	1,441,800	1	1,852,800	-	-	-	-	-	-	-	-
หมู่ที่ 11 บ้านแท่นตอกไม้	1	236,364	-	-	-	-	-	-	-	-	-	-
รวม	1	236,364	-	-	-	-	-	-	-	-	-	-
หมู่ที่ 12 บ้านสันป่าจั่ว	1	418,100	-	-	-	-	-	-	-	-	-	-
รวม	1	418,100	-	-	-	-	-	-	-	-	-	-
หมู่ที่ 13 บ้านร่องห้าป่าสัก	-	-	-	-	-	-	-	-	-	-	-	-
รวม	-	-	-	-	-	-	-	-	-	-	-	-
หมู่ที่ 14 บ้านร่องห้าป่าฉาง	-	-	-	-	-	-	-	-	-	-	-	-
รวม	-	-	-	-	-	-	-	-	-	-	-	-
หมู่ที่ 15 บ้านร่องห้า	-	-	-	-	-	-	-	-	-	-	-	-
รวม	-	-	-	-	-	-	-	-	-	-	-	-
หมู่ที่ 16 บ้านเกษตรพัฒนา	1	1,100,000	-	-	-	-	-	-	-	-	-	-
รวม	1	1,100,000	-	-	-	-	-	-	-	-	-	-
หมู่ที่ 17 บ้านแท่นตอกไม้	-	-	-	-	-	-	-	-	-	-	-	-
รวม	-	-	-	-	-	-	-	-	-	-	-	-
หมู่ที่ 18 บ้านป่าสักร่มเย็น	1	748,000	1	462,000	-	-	-	-	-	-	-	-
รวม	1	748,000	1	462,000	-	-	-	-	-	-	-	-
รวมทั้งสิ้น	24	24,093,918	14	13,884,642	4	3,178,400	2	1,482,240	-	-	-	-

รายละเอียดโครงการพัฒนา

แผนพัฒนาท้องถิ่น (พ.ศ. 2566 - 2570)

สำหรับ องค์กรปกครองส่วนท้องถิ่นดำเนินการ

เทศบาลตำบลบ้านต้อม อำเภอเมืองพะเยา จังหวัดพะเยา

ก. ยุทธศาสตร์ชาติด้านการสร้างความสามารถในการแข่งขัน

ข. หมายเหตุที่ 5 ไทยเป็นประตูการค้าการลงทุนและยุทธศาสตร์ทางโลจิสติกส์ที่สำคัญ ของภูมิภาค

ค. เป้าหมายที่ 2 ไทยเป็นประตูการค้าการลงทุนในภูมิภาค

ง. ยุทธศาสตร์จังหวัด ที่ 1 พัฒนาการเกษตรให้มีมูลค่าสูง

จ.ยุทธศาสตร์การพัฒนาของ อปท.ในเขตจังหวัดที่ 2 พัฒนาเศรษฐกิจและการท่องเที่ยว

ยุทธศาสตร์ที่ 1 ด้านเศรษฐกิจ

1.1 แผนงานสร้างความเข้มแข็งของชุมชน

ที่	โครงการ	วัตถุประสงค์	เป้าหมาย (ผลผลิตของโครงการ)	งบประมาณ					ตัวชี้วัด (KPI)	ผลที่คาดว่าจะได้รับ	หน่วยงาน รับผิดชอบหลัก
				2566 (บาท)	2567 (บาท)	2568 (บาท)	2569 (บาท)	2570 (บาท)			
1	โครงการส่งเสริมอาชีพ อบรมเพิ่มทักษะอาชีพ และการตลาด	เพื่อให้ประชาชนมีอาชีพ มีความมั่นคงทางรายได้ มี ช่องทางการจำหน่าย สินค้าหรือผลิตภัณฑ์ของ ชุมชนและส่งเสริมการ ท่องเที่ยวของชุมชน	-อบรมให้ความรู้ เพิ่ม ทักษะ พัฒนาศักยภาพ ด้านอาชีพ การตลาด การ ลงทุน	50,000	50,000	50,000	50,000	50,000	1 ครั้ง	ประชาชนมีอาชีพ มี ความมั่นคงทางรายได้ มีช่องทางการจำหน่าย สินค้าหรือผลิตภัณฑ์ ของชุมชนและส่งเสริม การท่องเที่ยวของชุมชน	สำนักปลัด/ งานพัฒนา ชุมชน
รวม	1			50,000	50,000	50,000	50,000	50,000			

ที่	โครงการ	วัตถุประสงค์	เป้าหมาย (ผลผลิตของโครงการ)	งบประมาณ					ตัวชี้วัด (KPI)	ผลที่คาดว่าจะได้รับ	หน่วยงาน รับผิดชอบหลัก
				2566 (บาท)	2567 (บาท)	2568 (บาท)	2569 (บาท)	2570 (บาท)			

ก. ยุทธศาสตร์ชาติด้านการพัฒนาและเสริมสร้างศักยภาพทรัพยากรมนุษย์

ข. หมายเหตุที่ 9 ไทยมีความยากจนข้ามรุ่นลดลง และมีความคุ้มครองทางสังคมที่เพียงพอ เหมาะสม

ค. เป้าหมายที่ 1 คริวเรือนที่มีแนวโน้มกลายเป็นครัวเรือนยากจนข้ามรุ่น มีโอกาสในการเลื่อนสถานะ ทางเศรษฐกิจและสังคมจนสามารถหลุดพ้นจากความยากจนได้อย่างยั่งยืน

ง. ยุทธศาสตร์จังหวัดที่ 4 ยกระดับคุณภาพชีวิต เสริมสร้าง

จ. ยุทธศาสตร์การพัฒนาของ อปท.ในเขตจังหวัดที่ 4. พัฒนาสังคม การศึกษา ศาสนาและวัฒนธรรม

ยุทธศาสตร์ที่ 2 การพัฒนาสังคมและคุณภาพชีวิต

2.1 แผนงานการศึกษา

1	โครงการสนับสนุนอาหารเสริม(นม)	เพื่อให้เด็กและเยาวชนได้รับสารอาหารที่เหมาะสมกับวัย	สนับสนุนอาหารเสริม(นม)ให้โรงเรียนและศูนย์พัฒนาเด็กเล็ก	793,500	793,500	793,500	793,500	793,500	โรงเรียนและศูนย์พัฒนาเด็กเล็ก 5 แห่ง	เด็กได้รับสารอาหารและมีพัฒนาการที่เหมาะสมกับวัย	สำนักปลัด/งานศึกษา
2	โครงการสนับสนุนค่าใช้จ่ายการบริหารสถานศึกษา	เพื่อให้เด็กเล็กได้รับสารอาหารที่เหมาะสมกับวัย/เพิ่มประสิทธิภาพการจัดการเรียนการสอนของศพด.ตำบลบ้านต่อม	ค่าอาหารกลางวัน/ค่าจัดการเรียนการสอน/ค่าหนังสือเรียน/ค่าอุปกรณ์การเรียน/ค่าเครื่องแบบนักเรียน/ค่ากิจกรรมพัฒนาผู้เรียน ศูนย์พัฒนาเด็กเล็กของเทศบาลตำบลบ้านต่อม	746,020	746,020	746,020	746,020	746,020	ศูนย์พัฒนาเด็กเล็ก 3 แห่ง	เด็กได้รับสารอาหารและมีพัฒนาการที่เหมาะสมกับวัย/ศพด.ตำบลบ้านต่อมมีประสิทธิภาพในการจัดการเรียนการสอนมากยิ่งขึ้น	สำนักปลัด/งานศึกษา
3	โครงการปรับปรุงศูนย์พัฒนาเด็กเล็ก (บ้านต่อมตง)	เพื่ออำนวยความสะดวกให้ครูและเด็กเล็กในการจัดการเรียนการสอน/เพื่อให้เกิดความสวยงามและมีสิ่งแวดล้อมที่ดี/เพื่อสร้างบรรยากาศที่ดีเพื่อส่งผลต่อการเรียนการสอน	ปรับปรุงศูนย์พัฒนาเด็กเล็ก (บ้านต่อมตง)	100,000	100,000	100,000	-	-	1 แห่ง	ครูและเด็กเล็กได้รับความสะดวกในการจัดการเรียนการสอน/สิ่งแวดล้อมมีความสวยงาม/มีบรรยากาศที่ดีส่งผลต่อการเรียนการสอน	สำนักปลัด/งานศึกษา/กองช่าง

ที่	โครงการ	วัตถุประสงค์	เป้าหมาย (ผลผลิตของโครงการ)	งบประมาณ					ตัวชี้วัด (KPI)	ผลที่คาดว่าจะ ได้รับ	หน่วยงาน รับผิดชอบหลัก
				2566 (บาท)	2567 (บาท)	2568 (บาท)	2569 (บาท)	2570 (บาท)			
4	โครงการปรับปรุงศูนย์พัฒนาเด็กเล็ก (บ้านร่องไผ่)	เพื่ออำนวยความสะดวกให้ครูและเด็กเล็กในการจัดการเรียนการสอน/เพื่อให้เกิดความสวยงามและมีสิ่งแวดล้อมที่ดี/เพื่อสร้างบรรยากาศที่ดีเพื่อส่งผลดีต่อการเรียนการสอน	ปรับปรุงศูนย์พัฒนาเด็กเล็ก (บ้านร่องไผ่)	100,000	100,000	100,000	-	-	1 แห่ง	ครูและเด็กเล็กได้รับความสะดวกในการจัดการเรียนการสอน/สิ่งแวดล้อมมีความสวยงาม/มีบรรยากาศที่ดีส่งผลดีต่อการเรียนการสอน	สำนักปลัด/ งานศึกษา/ กองช่าง
5	โครงการปรับปรุงศูนย์พัฒนาเด็กเล็ก (บ้านร่องห้า)	เพื่ออำนวยความสะดวกให้ครูและเด็กเล็กในการจัดการเรียนการสอน/เพื่อให้เกิดความสวยงามและมีสิ่งแวดล้อมที่ดี/เพื่อสร้างบรรยากาศที่ดีเพื่อส่งผลดีต่อการเรียนการสอน	ปรับปรุงศูนย์พัฒนาเด็กเล็ก (บ้านร่องห้า)	100,000	100,000	100,000	-	-	1 แห่ง	ครูและเด็กเล็กได้รับความสะดวกในการจัดการเรียนการสอน/สิ่งแวดล้อมมีความสวยงาม/มีบรรยากาศที่ดีส่งผลดีต่อการเรียนการสอน	สำนักปลัด/ งานศึกษา/ กองช่าง
รวม	5			1,839,520	1,839,520	1,839,520	1,539,520	1,539,520			

ที่	โครงการ	วัตถุประสงค์	เป้าหมาย (ผลผลิตของโครงการ)	งบประมาณ					ตัวชี้วัด (KPI)	ผลที่คาดว่าจะ จะได้รับ	หน่วยงาน รับผิดชอบหลัก
				2566 (บาท)	2567 (บาท)	2568 (บาท)	2569 (บาท)	2570 (บาท)			

ก. ยุทธศาสตร์ชาติด้านการสร้างโอกาสและความเสมอภาคทางสังคม

ข. หมายเหตุที่ 9 ไทยมีความยากจนข้ามรุ่นลดลง และมีความคุ้มครองทางสังคมที่เพียงพอ เหมาะสม

ค. เป้าหมายที่ 2 คนทุกช่วงวัยได้รับความคุ้มครองทางสังคมที่เพียงพอต่อการดำรงชีวิต

ง. ยุทธศาสตร์จังหวัดที่ 4 สร้างคุณค่า และพัฒนาคุณภาพชีวิตของประชาชน

จ. ยุทธศาสตร์การพัฒนาของ อปท.ในเขตจังหวัดที่ 4. พัฒนาสังคม การศึกษา ศาสนาและวัฒนธรรม

ยุทธศาสตร์ที่ 2 การพัฒนาสังคมและคุณภาพชีวิต

2.2 แผนงานงบกลาง

1	โครงการสงเคราะห์เบี้ยยังชีพผู้สูงอายุ	เพื่อยกระดับคุณภาพชีวิตของผู้สูงอายุ	ผู้สูงอายุในเขตตำบลบ้านต่อม	570,000	570,000	570,000	570,000	570,000	12 ครั้ง	ผู้สูงอายุที่มีคุณภาพชีวิตที่ดีขึ้น	สำนักปลัด/ งานพัฒนา ชุมชน
2	โครงการสงเคราะห์เบี้ยยังชีพผู้สูงอายุ	เพื่อยกระดับคุณภาพชีวิตของผู้สูงอายุ	ผู้สูงอายุที่มีคุณสมบัติในเขตตำบลบ้านต่อม	19,994,400	19,994,400	19,994,400	19,994,400	19,994,400	12 ครั้ง	ผู้สูงอายุมีคุณภาพชีวิตที่ดีขึ้น	สำนักปลัด/ งานพัฒนา ชุมชน
3	โครงการสงเคราะห์เบี้ยยังชีพคนพิการ	เพื่อยกระดับคุณภาพชีวิตของคนพิการ	คนพิการในเขตตำบลบ้านต่อม	3,545,600	3,545,600	3,545,600	3,545,600	3,545,600	12 ครั้ง	คนพิการมีคุณภาพชีวิตที่ดีขึ้น	สำนักปลัด/ งานพัฒนา ชุมชน
รวม	3			24,110,000	24,110,000	24,110,000	24,110,000	24,110,000			

ที่	โครงการ	วัตถุประสงค์	เป้าหมาย (ผลผลิตของโครงการ)	งบประมาณ					ตัวชี้วัด (KPI)	ผลที่คาดว่าจะได้รับ	หน่วยงาน รับผิดชอบหลัก
				2566 (บาท)	2567 (บาท)	2568 (บาท)	2569 (บาท)	2570 (บาท)			

ก. ยุทธศาสตร์ชาติด้านการสร้างโอกาสและความเสมอภาคทางสังคม

ข. หมายเหตุที่ 9 ไทยเป็นศูนย์กลางทางการแพทย์และสุขภาพมูลค่าสูง

ค. เป้าหมายที่ 3 ประชาชนไทยได้รับความเป็นธรรมในการเข้าถึงบริการสุขภาพ

ง. ยุทธศาสตร์จังหวัดที่ 4 ยกระดับคุณภาพชีวิต เสริมสร้างความมั่นคง

จ. ยุทธศาสตร์การพัฒนาของ อปท.ในเขตจังหวัดที่ 1.พัฒนาสาธารณสุขและการกีฬา

ยุทธศาสตร์ที่ 2 การพัฒนาสังคมและคุณภาพชีวิต

2.3 แผนงานสาธารณสุข

1	โครงการจัดกิจกรรมป้องกันควบคุมโรคต่างๆ	เพื่อควบคุมและป้องกันโรคติดต่อ เช่น โรคไข้เลือดออก โรคเอดส์ ไข้หวัดนก ฯลฯ	-จัดหาวัคซีนและเวชภัณฑ์และสมุนไพร/รณรงค์ประชาสัมพันธ์	50,000	50,000	50,000	50,000	50,000	2 ครั้ง	พื้นที่ตำบลบ้านต่อมปลอดจากโรคติดต่อและโรคระบาด	กองสาธารณสุขฯ
2	โครงการสัตว์ปลอดโรคคนปลอดภัยจากพิษสุนัขบ้า	เพื่อป้องกันและควบคุมโรคพิษสุนัขบ้า ตามโครงการสัตว์ปลอดโรคคนปลอดภัยจากพิษสุนัขบ้า ตามพระปณิธาน ศาสตราจารย์ ดร.สมเด็จเจ้าฟ้าจุฬาภรณวลัยลักษณ์ อัครราชกุมารี กรมพระศรีสวางควัฒน วรขัตติยราชนารี	จัดซื้อวัคซีน อุปกรณ์ในการฉีดและรายจ่ายอื่นที่จำเป็นเพื่อป้องกันและควบคุมโรคพิษสุนัขบ้า	60,000	60,000	60,000	60,000	60,000	1 ครั้ง	พื้นที่ตำบลบ้านต่อมปลอดจากโรคพิษสุนัขบ้า	กองสาธารณสุขฯ
รวม	2			110,000	110,000	110,000	110,000	110,000			

ก. ยุทธศาสตร์ชาติด้านการพัฒนาและเสริมสร้างศักยภาพทรัพยากรมนุษย์

ข. หมายเหตุที่ 9 ไทยเป็นศูนย์กลางทางการแพทย์และสุขภาพมูลค่าสูง

ค. เป้าหมายที่ 3 ประชาชนไทยได้รับความเป็นธรรมในการเข้าถึงบริการสุขภาพ

ง. ยุทธศาสตร์จังหวัดที่ 4 สร้างคุณค่า และพัฒนาคุณภาพชีวิตของประชาชน

จ. ยุทธศาสตร์การพัฒนาของ อปท.ในเขตจังหวัดที่ 1.พัฒนาสาธารณสุขและการกีฬา/ยุทธศาสตร์ที่ 4.พัฒนาสังคม การศึกษา ศาสนาและวัฒนธรรม

ยุทธศาสตร์ที่ 2 การพัฒนาสังคมและคุณภาพชีวิต

2.4 แผนงานการศาสนาวัฒนธรรมและนันทนาการ

1	โครงการจัดงานวันเด็กแห่งชาติ	เพื่อส่งเสริมพัฒนาการของเด็ก	จัดกิจกรรมวันเด็กแห่งชาติ	20,000	20,000	20,000	20,000	20,000	1 ครั้ง	เด็กและเยาวชนมีเวทีแสดงออกมากขึ้น	สำนักปลัด/ งานศึกษา
2	โครงการแข่งขันกีฬาบ้านต่อมเกมส์	เพื่อส่งเสริมให้ประชาชนตำบลบ้านต่อมเล่นกีฬาและออกกำลังกายเพื่อสุขภาพ	จัดการแข่งขันกีฬาบ้านต่อมเกมส์	80,000	80,000	80,000	80,000	80,000	1 ครั้ง	ประชาชนตำบลบ้านต่อมมีสุขภาพพลานามัยแข็งแรง	สำนักปลัด/ งานศึกษา
3	โครงการจัดงานประเพณีแห่เทียนพรรษา	เพื่อส่งเสริมให้ประชาชนมีส่วนร่วมในการสืบสานประเพณีของศาสนาพุทธให้คงอยู่ตลอดไป	ปีละ 1 ครั้ง	50,000	50,000	50,000	50,000	50,000	จำนวนประชาชนที่เข้าร่วมกิจกรรม	ได้ส่งเสริมให้ประชาชนมีส่วนร่วมในการสืบสานประเพณีของศาสนาพุทธให้คงอยู่	สำนักปลัด/ งานศึกษา
4	โครงการกิจกรรมกีฬาตำบลบ้านต่อม	เพื่อส่งเสริมให้เยาวชนเล่นกีฬาและออกกำลังกายเพื่อสุขภาพ	จัดกิจกรรมส่งเสริมการกีฬาในตำบลบ้านต่อม	40,000	40,000	40,000	40,000	40,000	1 ครั้ง	เด็กและเยาวชนมีสุขภาพพลานามัยแข็งแรง	สำนักปลัด/ งานศึกษา
5	โครงการสืบสานประเพณีลอยกระทง	เพื่ออนุรักษ์และสืบทอดวัฒนธรรมประเพณีในท้องถิ่น	จัดงานประเพณีลอยกระทง	80,000	80,000	80,000	80,000	80,000	1 ครั้ง	ประเพณีได้รับการสืบทอดไม่สูญหาย	สำนักปลัด/ งานศึกษา
รวม	5			270,000	270,000	270,000	270,000	270,000			

ที่	โครงการ	วัตถุประสงค์	เป้าหมาย (ผลผลิตของโครงการ)	งบประมาณ					ตัวชี้วัด (KPI)	ผลที่คาดว่าจะ ได้รับ	หน่วยงาน รับผิดชอบหลัก
				2566 (บาท)	2567 (บาท)	2568 (บาท)	2569 (บาท)	2570 (บาท)			

ก. ยุทธศาสตร์ชาติด้านการพัฒนาและเสริมสร้างศักยภาพทรัพยากรมนุษย์

ข. หมายเหตุที่ 9 ไทยมีความยากจนข้ามรุ่นลดลง และมีความคุ้มครองทางสังคมที่เพียงพอและเหมาะสม

ค. เป้าหมายที่ 2 คนทุกช่วงวัยได้รับความคุ้มครองทางสังคมที่เพียงพอต่อการดำรงชีวิต

จ. ยุทธศาสตร์การพัฒนาของ อปท.ในเขตจังหวัดที่ 4. พัฒนาสังคม การศึกษา ศาสนาและวัฒนธรรม

ยุทธศาสตร์ที่ 2 การพัฒนาสังคมและคุณภาพชีวิต

2.5 แผนงานสร้างความเข้มแข็งของชุมชน

1	โครงการส่งเสริมสถาบันครอบครัวและพัฒนาสตรีตำบลบ้านต่อม	เพื่อให้สตรี ผู้สูงอายุ เด็ก และเยาวชน มีความรู้เรื่อง ข้อกฎหมาย สิทธิ ประโยชน์ต่าง ๆ /สถาบันครอบครัวมีสัมพันธภาพที่ดี มีความรัก ความสามัคคี มีจิตอาสา มีส่วนร่วมในการพัฒนาชุมชนท้องถิ่น	กิจกรรม/อบรมให้ความรู้ เพื่อนำมาใช้ในการดำเนินชีวิต/ส่งเสริมสถาบันครอบครัวในชุมชน	50,000	50,000	50,000	50,000	50,000	1 ครั้ง	สตรี ผู้สูงอายุ เด็กและเยาวชน มีความรู้เรื่องข้อกฎหมาย สิทธิประโยชน์ต่าง ๆ เพื่อนำมาใช้ในการดำเนินชีวิต / ครอบครัวมีสัมพันธภาพที่ดี มีความรัก ความสามัคคี มีจิตอาสา มีส่วนร่วมในการพัฒนาท้องถิ่น	สำนักปลัด/ งานพัฒนา ชุมชน
รวม	1			50,000	50,000	50,000	50,000	50,000			

ที่	โครงการ	วัตถุประสงค์	เป้าหมาย (ผลผลิตของโครงการ)	งบประมาณ					ตัวชี้วัด (KPI)	ผลที่คาดว่าจะได้รับ	หน่วยงาน รับผิดชอบหลัก
				2566 (บาท)	2567 (บาท)	2568 (บาท)	2569 (บาท)	2570 (บาท)			

ก. ยุทธศาสตร์ชาติด้านการสร้างการเติบโตบนคุณภาพชีวิตที่เป็นมิตรต่อสิ่งแวดล้อม

ข. หมายเหตุที่ 11 ไทยสามารถลดความเสี่ยงและผลกระทบจากภัยธรรมชาติและการเปลี่ยนแปลง สภาพภูมิอากาศ

ค. เป้าหมายที่ 3 สังคมไทยมีภูมิคุ้มกันจากภัยธรรมชาติและการเปลี่ยนแปลงสภาพภูมิอากาศ

จ. ยุทธศาสตร์การพัฒนาของ อปท.ในเขตจังหวัดที่ 5.พัฒนาทรัพยากรธรรมชาติและสิ่งแวดล้อม

ยุทธศาสตร์ที่ 3 ทรัพยากรธรรมชาติและสิ่งแวดล้อม

3.1 แผนงานการเกษตร

1	โครงการป้องกัน กำจัด ผักตบชวาและวัชพืช	เพื่อปรับปรุงภูมิทัศน์ กว้านพะเยาให้มีความ สวยงาม	-กำจัดผักตบชวา/กำจัด วัชพืชในกว้านพะเยา,ลำ น้ำคูคลองในพื้นที่ตำบล บ้านต้อม จัดหาเรือตัด ผักตบชวา ฯลฯ	100,000	100,000	100,000	100,000	100,000	1 ครั้ง	ภูมิทัศน์บริเวณกว้าน พะเยา,ลำน้ำคูคลองใน พื้นที่ตำบลบ้านต้อมมี ความสวยงาม	กอง สาธารณสุขฯ
2	โครงการอนุรักษ์ทรัพยากร ธรรมชาติและบริหาร จัดการสิ่งแวดล้อม	เพื่ออนุรักษ์ พื้นฟู ทรัพยากรธรรมชาติ สิ่งแวดล้อมในพื้นที่และ ลดปัญหาภาวะโลกร้อน	-บวชป่าและสืบชะตา หาด อิงกว้าน/ ก่อสร้าง ฝายกั้นน้ำขนาดเล็ก/ ส่งเสริมการปลูกหญ้าแฝก	50,000	50,000	50,000	50,000	50,000	2 กิจกรรม	ทรัพยากรธรรมชาติและ สิ่งแวดล้อมในพื้นที่ ที่มีความอุดม สมบูรณ์	กอง สาธารณสุขฯ
รวม	2			150,000	150,000	150,000	150,000	150,000			

ที่	โครงการ	วัตถุประสงค์	เป้าหมาย (ผลผลิตของโครงการ)	งบประมาณ					ตัวชี้วัด (KPI)	ผลที่คาดว่าจะ จะได้รับ	หน่วยงาน รับผิดชอบหลัก
				2566 (บาท)	2567 (บาท)	2568 (บาท)	2569 (บาท)	2570 (บาท)			

ก. ยุทธศาสตร์ชาติด้านการสร้างการเติบโตบนคุณภาพชีวิตที่เป็นมิตรต่อสิ่งแวดล้อม

ข. หมายเหตุที่ 11 ไทยสามารถลดความเสี่ยงและผลกระทบจากภัยธรรมชาติและการเปลี่ยนแปลง สภาพภูมิอากาศ

ค. เป้าหมายที่ 3 สังคมไทยมีภูมิคุ้มกันจากภัยธรรมชาติและการเปลี่ยนแปลงสภาพภูมิอากาศ

จ. ยุทธศาสตร์การพัฒนาของ อปท.ในเขตจังหวัดที่ 5.พัฒนาทรัพยากรธรรมชาติและสิ่งแวดล้อม

ยุทธศาสตร์ที่ 3 ทรัพยากรธรรมชาติและสิ่งแวดล้อม

3.2 แผนงานการรักษาความสงบภายใน

1	โครงการป้องกันหมอก ควันและไฟป่า	เพื่อให้ตำบลบ้านต่อมเกิด ความสวยงามเป็นระเบียบ ปลอดภัย	- รมรงค์ป้องกันปัญหา ไฟป่า ฯลฯ	20,000	20,000	20,000	20,000	20,000	1 ครั้ง	ทรัพยากรธรรมชาติและ สิ่งแวดล้อมได้รับการ ดูแล	สำนักปลัด/ งานป้องกันฯ
รวม	1			20,000	20,000	20,000	20,000	20,000			

ก. ยุทธศาสตร์ชาติด้านความมั่นคง

ข. -

ค. -

ง. ยุทธศาสตร์จังหวัดที่ 4 ยกระดับคุณภาพชีวิต เสริมสร้างความมั่นคง

จ. ยุทธศาสตร์การพัฒนาของ อปท.ในเขตจังหวัดที่ 4. พัฒนาสังคม การศึกษา ศาสนาและวัฒนธรรม

ยุทธศาสตร์ที่ 4 ด้านความมั่นคงและความสงบเรียบร้อย

4.1 แผนงานการรักษาความสงบภายใน

1	โครงการบริหารจัดการ ศูนย์อพพร.เทศบาลตำบล บ้านต่อม	เพื่อเพิ่มประสิทธิภาพใน การปฏิบัติงานของสมาชิก อพพร.	- ฝึกอบรม/ทบทวน จัดหาวัสดุอุปกรณ์ต่างๆ ฯลฯ	30,000	30,000	30,000	30,000	30,000	1 แห่ง	ศูนย์ อพพร.สามารถ ปฏิบัติงานได้อย่างมี ประสิทธิภาพ	สำนักปลัด/ งานป้องกันฯ
---	---	--	--	--------	--------	--------	--------	--------	--------	--	---------------------------

ที่	โครงการ	วัตถุประสงค์	เป้าหมาย (ผลผลิตของโครงการ)	งบประมาณ					ตัวชี้วัด (KPI)	ผลที่คาดว่าจะ จะได้รับ	หน่วยงาน รับผิดชอบหลัก
				2566 (บาท)	2567 (บาท)	2568 (บาท)	2569 (บาท)	2570 (บาท)			
2	โครงการป้องกันและลดอุบัติเหตุทางถนนในช่วงเทศกาล	เพื่อลดอัตราการเกิดอุบัติเหตุทางถนนในช่วงเทศกาล	จัดหน่วยเฝ้าระวังในช่วงเทศกาลต่างๆ	10,000	10,000	10,000	10,000	10,000	2 ครั้ง	อัตราการเกิดอุบัติเหตุทางถนนในช่วงเทศกาลลดลง	สำนักปลัด/ งานป้องกันฯ
3	โครงการฝึกอบรมชุดปฏิบัติการจิตอาสาภัยพิบัติประจำเทศบาลตำบลบ้านต่อม	เพื่อเพิ่มประสิทธิภาพในการปฏิบัติงานของชุดปฏิบัติการจิตอาสาภัยพิบัติ/เสริมสร้างความรู้ด้านการบริหารจัดการสาธารณภัยที่มีรูปแบบและมาตรฐานเดียวกัน	ฝึกอบรมชุดปฏิบัติการจิตอาสาภัยพิบัติประจำเทศบาลตำบลบ้านต่อม	30,000	30,000	30,000	30,000	30,000	1 แห่ง	ชุดปฏิบัติการจิตอาสาภัยพิบัติสามารถปฏิบัติงานได้อย่างมีประสิทธิภาพภายใต้รูปแบบและมาตรฐานเดียวกัน	สำนักปลัด/ งานป้องกันฯ
รวม	3			70,000	70,000	70,000	70,000	70,000			

ก. ยุทธศาสตร์ชาติด้านความมั่นคง

ข. -

ค. -

ง. ยุทธศาสตร์จังหวัดที่ 6 ส่งเสริมความมั่นคงภายในและตามแนวชายแดน

จ. ยุทธศาสตร์การพัฒนาของ อปท. ในเขตจังหวัดที่ 4. พัฒนาสังคม การศึกษา ศาสนาและวัฒนธรรม

ยุทธศาสตร์ที่ 4 ด้านความมั่นคงและความสงบเรียบร้อย

4.2 แผนงานสร้างความเข้มแข็งของชุมชน

1	โครงการป้องกันและแก้ไขปัญหายาเสพติด	เพื่อป้องกันและแก้ไขปัญหายาเสพติดในพื้นที่	- ตั้งจุดตรวจเฝ้าระวัง ยาเสพติดในพื้นที่ จัดกิจกรรมค่ายวิชาการต้านภัยยาเสพติด ฯลฯ	10,000	10,000	10,000	10,000	10,000	1 กิจกรรม	ตำบลบ้านต่อมปลอดยาเสพติด	กอง สาธารณสุขฯ
รวม	1			10,000	10,000	10,000	10,000	10,000			

ที่	โครงการ	วัตถุประสงค์	เป้าหมาย (ผลผลิตของโครงการ)	งบประมาณ					ตัวชี้วัด (KPI)	ผลที่คาดว่าจะ จะได้รับ	หน่วยงาน รับผิดชอบหลัก
				2566 (บาท)	2567 (บาท)	2568 (บาท)	2569 (บาท)	2570 (บาท)			

ก. ยุทธศาสตร์ชาติด้านความมั่นคง

ข. -

ค. -

ง. ยุทธศาสตร์จังหวัดที่ 6 ส่งเสริมความมั่นคงภายในและตามแนวชายแดน

จ. ยุทธศาสตร์การพัฒนาของ อปท.ในเขตจังหวัดที่ 6 พัฒนาการเมืองการบริหาร

ยุทธศาสตร์ที่ 4 ด้านความมั่นคงและความสงบเรียบร้อย

4.3 แผนงานบริหารงานทั่วไป

1	โครงการจัดงานรัฐพิธี	เพื่อแสดงถึงความ จงรักภักดีต่อสถาบันชาติ ศาสนาและพระมหากษัตริย์	จัดกิจกรรมปกป้องและ เทิดทูนสถาบัน พระมหากษัตริย์/เข้าร่วม กิจกรรมงานรัฐพิธีต่างๆ	40,000	40,000	40,000	40,000	40,000	5 ครั้ง	ประชาชน ส่วนราชการ ร่วมเทิดพระเกียรติ และแสดง ความ จงรักภักดี	สำนักปลัด/ งานบริหาร ทั่วไป
รวม	1			40,000	40,000	40,000	40,000	40,000			

ที่	โครงการ	วัตถุประสงค์	เป้าหมาย (ผลผลิตของโครงการ)	งบประมาณ					ตัวชี้วัด (KPI)	ผลที่คาดว่าจะได้รับ	หน่วยงาน รับผิดชอบหลัก
				2566 (บาท)	2567 (บาท)	2568 (บาท)	2569 (บาท)	2570 (บาท)			

ก. ยุทธศาสตร์ชาติด้านการปรับสมดุลและพัฒนาระบบการบริหารจัดการภาครัฐ

ข. หมายเหตุที่ 13 ไทยมีภาครัฐที่ทันสมัย มีประสิทธิภาพและตอบโจทย์ประชาชน

ค. เป้าหมายที่ 1 การบริการภาครัฐมีคุณภาพ เข้าถึงได้

ง. ยุทธศาสตร์จังหวัดที่ 4 ยกกระดับคุณภาพชีวิต เสริมสร้างความมั่นคง

จ. ยุทธศาสตร์การพัฒนาของ อปท.ในเขตจังหวัดที่ 6.พัฒนาการเมืองการบริหาร

ยุทธศาสตร์ที่ 5 การบริหารจัดการที่ดี

5.1 แผนงานบริหารงานทั่วไป

1	โครงการจัดทำแผนพัฒนาเทศบาลตำบลบ้านต่อม	เพื่อสนับสนุนการขับเคลื่อนการเชื่อมโยงและบูรณาการแผนพัฒนาในระดับพื้นที่ให้เกิดประสิทธิภาพ, ส่งเสริมให้ประชาชนเข้ามามีส่วนร่วมในการวางแผนพัฒนาท้องถิ่น	แผนพัฒนาท้องถิ่น , แผนการดำเนินงาน , แบบรายงานการติดตามและประเมินผล แผนพัฒนา ฯลฯ	10,000	10,000	10,000	10,000	10,000	3 ประเภท	แผนพัฒนาท้องถิ่น ตรงกับปัญหาและความต้องการของประชาชน	สำนักปลัด/งานแผนฯ
2	โครงการปรับปรุงแผนที่ภาษีและทะเบียนทรัพย์สิน ด้วยโปรแกรม Ltax-GIS และ Ltax-3000	เพื่อเพิ่มประสิทธิภาพในการจัดเก็บภาษี	ปรับปรุงแผนที่ภาษีและทะเบียนทรัพย์สินของเทศบาลตำบลบ้านต่อม	250,000	250,000	250,000	250,000	250,000	18 หมู่บ้าน	เทศบาลสามารถเพิ่มประสิทธิภาพความสามารถในการจัดเก็บภาษี/ระบบการจัดเก็บภาษีที่มีมาตรฐานการจัดเก็บที่ถูกต้องเป็นธรรม	กองคลัง/งานจัดเก็บรายได้

ที่	โครงการ	วัตถุประสงค์	เป้าหมาย (ผลผลิตของโครงการ)	งบประมาณ					ตัวชี้วัด (KPI)	ผลที่คาดว่าจะได้รับ	หน่วยงาน รับผิดชอบหลัก
				2566 (บาท)	2567 (บาท)	2568 (บาท)	2569 (บาท)	2570 (บาท)			
3	โครงการจัดงานวันเทศบาล	เพื่อระลึกถึงความสำคัญ และความเป็นมาของการ ก่อกำเนิดเทศบาล	จัดกิจกรรมในวันที่ 24 เมษายนของทุกปี	10,000	10,000	10,000	10,000	10,000	1 ครั้ง	บุคลากรในหน่วยงาน เกิดความรัก ความ สามัคคี	สำนักปลัด/ งานบริหาร ทั่วไป
4	โครงการวันท้องถิ่นไทย	เพื่อระลึกถึงความสำคัญ และความเป็นมาของการ ปกครองท้องถิ่นไทย	จัดกิจกรรมในวันที่ 18 มีนาคมของทุกปี	5,000	5,000	5,000	5,000	5,000	1 ครั้ง	บุคลากรในหน่วยงาน เกิดความรัก ความ สามัคคี	สำนักปลัด/ งานบริหาร ทั่วไป
5	โครงการจัดการเลือกตั้ง	เพื่อเป็นค่าใช้จ่ายในการ เลือกตั้งผู้บริหารท้องถิ่น สมาชิกสภาท้องถิ่นและ ค่าใช้จ่ายสนับสนุนการ เลือกตั้ง ส.ส. , ส.ว. ฯลฯ	ผู้บริหารท้องถิ่น สมาชิก สภาท้องถิ่น , ส.ส. , ส.ว. ฯลฯ	50,000	50,000	1,000,000	1,000,000	1,000,000	18 หมู่บ้าน	ผู้มีสิทธิเลือกตั้งใน ตำบลบ้านต่อมได้ใช้ สิทธิเลือกตั้งตาม ระบอบประชาธิปไตย	สำนักปลัด/ งานบริหาร ทั่วไป
6	โครงการเสริมสร้าง คุณธรรม จริยธรรม บุคลากรท้องถิ่น	เพื่อปลูกฝังด้านคุณธรรม จริยธรรม แก่บุคลากร ท้องถิ่น ให้สามารถ นำมาใช้ในการปฏิบัติงาน และอยู่ร่วมกันอย่างมี ความสุข	- จัดกิจกรรมฝึกอบรม	20,000	20,000	20,000	20,000	20,000	1 ครั้ง	บุคลากรท้องถิ่น สามารถปฏิบัติงานและ ดำเนินชีวิตอยู่ในสังคม อย่างปรกติสุข	สำนักปลัด/ งานการ เจ้าหน้าที่
รวม	6			345,000	345,000	1,295,000	1,295,000	1,295,000			

ที่	โครงการ	วัตถุประสงค์	เป้าหมาย (ผลผลิตของโครงการ)	งบประมาณ					ตัวชี้วัด (KPI)	ผลที่คาดว่าจะได้รับ	หน่วยงาน รับผิดชอบหลัก
				2566 (บาท)	2567 (บาท)	2568 (บาท)	2569 (บาท)	2570 (บาท)			

ก. ยุทธศาสตร์ชาติด้านการปรับสมดุลและพัฒนาระบบการบริหารจัดการภาครัฐ

ข. หมายเหตุที่ 12 ไทยมีกำลังคนสมรรถนะสูง มุ่งเรียนรู้อย่างต่อเนื่อง ตอบโจทย์การพัฒนา แห่งอนาคต

ค. เป้าหมายที่ 2 กำลังคนมีสมรรถนะสูง สอดคล้องกับความต้องการของภาคการผลิตเป้าหมาย และสามารถสร้างงานอนาคต

ง. ยุทธศาสตร์จังหวัดที่ 4 ยกระดับคุณภาพชีวิต เสริมสร้างความมั่นคง

จ. ยุทธศาสตร์การพัฒนาของ อปท.ในเขตจังหวัดที่ 6.พัฒนาการเมืองการบริหาร

ยุทธศาสตร์ที่ 5 การบริหารจัดการที่ดี

5.2 แผนงานสร้างความเข้มแข็งของชุมชน

1	โครงการพัฒนาศักยภาพผู้นำชุมชนท้องถิ่น ท้องที่ตำบลบ้านต่อม	เพื่อมีเครือข่ายในการพัฒนาชุมชนท้องถิ่น ระบบการบริหารจัดการของ อปท. มีความเป็นรูปธรรมและต่อเนื่อง	- จัดกิจกรรมฝึกอบรมพัฒนาศักยภาพ	50,000	50,000	50,000	50,000	50,000	1 ครั้ง	กลุ่ม องค์กรต่าง ๆ ในพื้นที่ มีเครือข่ายในการพัฒนาชุมชนท้องถิ่น ระบบการบริหารจัดการของ อปท. มีความเป็นรูปธรรมและต่อเนื่อง	สำนักปลัด/ กลุ่ม องค์กรต่าง ๆ ในพื้นที่/งานพัฒนาชุมชน
รวม	1			50,000	50,000	50,000	50,000	50,000			

รายละเอียดโครงการพัฒนา

แผนพัฒนาท้องถิ่น (พ.ศ. 2566 - 2570)

สำหรับ อุดหนุนส่วนราชการ หน่วยงานอื่น ๆ

เทศบาลตำบลบ้านต๋อม อำเภอเมืองพะเยา จังหวัดพะเยา

- ก. ยุทธศาสตร์ชาติด้านการสร้างความสามารถในการแข่งขัน
- ข. หมายเหตุที่ 5 ไทยเป็นประตูการค้าการลงทุนและยุทธศาสตร์ทางโลจิสติกส์ที่สำคัญ ของภูมิภาค
- ค. เป้าหมายที่ 2 ไทยเป็นประตูการค้าการลงทุนในภูมิภาค
- ก. ยุทธศาสตร์จังหวัดที่ 3.พัฒนาเมืองและโครงสร้างพื้นฐาน
- ข. ยุทธศาสตร์การพัฒนาของ อปท. ในเขตจังหวัดที่ 3.พัฒนาโครงสร้างพื้นฐาน

ยุทธศาสตร์ 1.ด้านเศรษฐกิจ

1.2 แผนงานอุตสาหกรรมและการโยธา

ที่	โครงการ	วัตถุประสงค์	เป้าหมาย (ผลผลิตของโครงการ)	งบประมาณ					ตัวชี้วัด (KPI)	ผลที่คาดว่าจะได้รับ	หน่วยงาน รับผิดชอบหลัก
				2566 (บาท)	2567 (บาท)	2568 (บาท)	2569 (บาท)	2570 (บาท)			
1	โครงการวางและจัดทำผังเมืองรวมเมืองพะเยา	เพื่อเป็นค่าใช้จ่ายโครงการวางและจัดทำผังเมืองรวมเมืองพะเยา ในปีงบประมาณ 2566	ผังเมืองรวมเมืองพะเยา	100,000	-	-	-	-	1 แห่ง	เมืองหรือชุมชนมีความเป็นระเบียบเรียบร้อย/พัฒนาคุณภาพชีวิตความเป็นอยู่ให้ประชาชนในพื้นที่สามารถอยู่ในเขตพื้นที่ได้อย่างมีความสุข	เทศบาลเมืองพะเยา/กองช่าง เทศบาลตำบลบ้านต๋อม
รวม	1			100,000	-	-	-	-			

ที่	โครงการ	วัตถุประสงค์	เป้าหมาย (ผลผลิตของโครงการ)	งบประมาณ					ตัวชี้วัด (KPI)	ผลที่คาดว่าจะได้รับ	หน่วยงาน รับผิดชอบหลัก
				2566 (บาท)	2567 (บาท)	2568 (บาท)	2569 (บาท)	2570 (บาท)			

ก. ยุทธศาสตร์ชาติด้านการพัฒนาและเสริมสร้างศักยภาพทรัพยากรมนุษย์

ข. หมายเหตุที่ 9 ไทยมีความยากจนข้ามรุ่นลดลง และมีความคุ้มครองทางสังคมที่เพียงพอ เหมาะสม

ค. เป้าหมายที่ 1 คริวเรือนที่มีแนวโน้มกลายเป็นครัวเรือนยากจนข้ามรุ่น มีโอกาสในการเลื่อนสถานะ ทางเศรษฐกิจและสังคมจนสามารถหลุดพ้นจากความยากจนได้อย่างยั่งยืน

จ. ยุทธศาสตร์การพัฒนาของ อปท.ในเขตจังหวัดที่ 4. พัฒนาสังคม การศึกษา ศาสนาและวัฒนธรรม

ยุทธศาสตร์ที่ 2 การพัฒนาสังคมและคุณภาพชีวิต

2.1 แผนงานการศึกษา

1	โครงการสนับสนุน อาหารกลางวันโรงเรียน	เพื่อให้เด็กและเยาวชน ได้รับสารอาหารที่ เหมาะสมกับวัย	โรงเรียนในเขตพื้นที่ตำบล บ้านต่อม	1,276,800	1,276,800	1,276,800	1,276,800	1,276,800	โรงเรียน 2 แห่ง (ร.ร.บ้าน ต่อม/ร.ร.บ้าน ร่องห้า)	เด็กและเยาวชน ได้รับสารอาหารที่ เหมาะสม	ทต.บ้านต่อม/ สำนักปลัด/ งานศึกษา
รวม	1			1,276,800	1,276,800	1,276,800	1,276,800	1,276,800			

ที่	โครงการ	วัตถุประสงค์	เป้าหมาย (ผลผลิตของโครงการ)	งบประมาณ					ตัวชี้วัด (KPI)	ผลที่คาดว่าจะได้รับ	หน่วยงาน รับผิดชอบหลัก
				2566 (บาท)	2567 (บาท)	2568 (บาท)	2569 (บาท)	2570 (บาท)			

ก. ยุทธศาสตร์ชาติด้านการสร้างโอกาสและความเสมอภาคทางสังคม

ข. หมายเหตุที่ 9 ไทยเป็นศูนย์กลางทางการแพทย์และสุขภาพมูลค่าสูง

ค. เป้าหมายที่ 3 ประชาชนไทยได้รับความเป็นธรรมในการเข้าถึงบริการสุขภาพ

จ. ยุทธศาสตร์การพัฒนาของ อปท. ในเขตจังหวัดที่ 1. พัฒนาสาธารณสุขและการกีฬา

ยุทธศาสตร์ที่ 2 การพัฒนาสังคมและคุณภาพชีวิต

2.2 แผนงานงบกลาง

1	โครงการสนับสนุน กองทุนหลักประกัน สุขภาพ (สปสช.)	เพื่อสนับสนุนการ ดำเนินงานด้านสาธารณสุข ในตำบล	สนับสนุนงบประมาณ กองทุนหลักประกันสุขภาพ (สปสช.)	313,400	313,400	313,400	313,400	313,400	18 หมู่บ้าน	ประชาชนพื้นที่ ตำบลบ้านต่อมมี สุขภาพพลานามัยที่ สมบูรณ์ แข็งแรง	ทต.บ้านต่อม/ กอง สาธารณสุขฯ
รวม	1			313,400	313,400	313,400	313,400	313,400			

2.3 แผนงานสาธารณสุข

1	โครงการตาม พระราชดำริด้าน สาธารณสุข	เพื่ออุดหนุนหมู่บ้านใน ตำบลบ้านต่อม ตาม โครงการพระราชดำริด้าน สาธารณสุข 18 หมู่บ้าน ๆ ละ 20,000 บาท	โครงการตามพระราชดำริ ด้านสาธารณสุขของ หมู่บ้านในเขตตำบลบ้าน ต่อม จำนวน 18 หมู่บ้าน	360,000	360,000	360,000	360,000	360,000	18 หมู่บ้าน	หมู่บ้านในเขตพื้นที่ ตำบลบ้านต่อมมี สุขภาพพลานามัยที่ดี และพัฒนาคุณภาพ ด้านการบริการทาง สาธารณสุข	ทต.บ้านต่อม/ กอง สาธารณสุข และสิ่งแวดล้อม
รวม	1			360,000	360,000	360,000	360,000	360,000			

ที่	โครงการ	วัตถุประสงค์	เป้าหมาย (ผลผลิตของโครงการ)	งบประมาณ					ตัวชี้วัด (KPI)	ผลที่คาดว่าจะได้รับ	หน่วยงาน รับผิดชอบหลัก
				2566 (บาท)	2567 (บาท)	2568 (บาท)	2569 (บาท)	2570 (บาท)			

ก. ยุทธศาสตร์ชาติด้านความมั่นคง

ข. -

ค. -

จ. ยุทธศาสตร์การพัฒนาของ อปท.ในเขตจังหวัดที่ 4 . พัฒนาศักยภาพ การศึกษา ศาสนาและวัฒนธรรม

ยุทธศาสตร์ที่ 4 ด้านความมั่นคงและความสงบเรียบร้อย

4.1 แผนงานการรักษาความสงบภายใน

1	โครงการศูนย์ปฏิบัติการ ร่วมในการช่วยเหลือ ประชาชนขององค์กร ปกครองส่วนท้องถิ่น อำเภอเมือง จังหวัด พะเยา	เพื่อเป็นศูนย์ปฏิบัติการ ร่วมในการช่วยเหลือ ประชาชนของ อปท.ในเขต อ.เมืองพะเยา /รวบรวม ข้อมูลปัญหาความต้องการ ของประชาชน บริการ ข้อมูลข่าวสารให้ คำปรึกษาประชาชนตาม อำนาจหน้าที่ฯ	จัดตั้งศูนย์ปฏิบัติการร่วม ในการช่วยเหลือประชาชน ขององค์กรปกครองส่วน ท้องถิ่น อ.เมืองพะเยา ณ ที่ว่าการอำเภอเมืองพะเยา (สำนักงานส่งเสริมการ ปกครองท้องถิ่นอำเภอ เมืองพะเยา)	12,000	12,000	12,000	12,000	12,000	1 แห่ง	มีศูนย์ปฏิบัติการร่วมใน การช่วยเหลือประชาชน ของ อปท.ในเขตอำเภอ เมืองพะเยา จังหวัด พะเยา ซึ่งเป็นแหล่ง รวบรวมข้อมูลปัญหา ความต้องการของ ประชาชนและประสาน หน่วยงานที่เกี่ยวข้องใน การช่วยเหลือประชาชน ฯลฯ	ทต.บ้านต๋อม/ สำนักปลัด/ งานป้องกันฯ
รวม	1			12,000	12,000	12,000	12,000	12,000			

รายละเอียดโครงการพัฒนา

ที่นำมาจากแผนพัฒนาหมู่บ้าน

(พ.ศ. 2566 - 2570)

เทศบาลตำบลบ้านต้อม อำเภอเมืองพะเยา จังหวัดพะเยา

- ก. ยุทธศาสตร์ชาติด้านการสร้างความสามารถในการแข่งขัน
- ข. หมายเหตุที่ 5 ไทยเป็นประตูการค้าการลงทุนและยุทธศาสตร์ทางโลจิสติกส์ที่สำคัญ ของภูมิภาค
- ค. เป้าหมายที่ 2 ไทยเป็นประตูการค้าการลงทุนในภูมิภาค
- ง. ยุทธศาสตร์จังหวัดที่ 3.พัฒนาเมืองและโครงสร้างพื้นฐาน
- จ. ยุทธศาสตร์การพัฒนาของ อปท. ในเขตจังหวัดที่ 3.พัฒนาโครงสร้างพื้นฐาน

ยุทธศาสตร์ 1.ด้านเศรษฐกิจ

1.2 แผนงานอุตสาหกรรมและการโยธา

ที่	โครงการ	วัตถุประสงค์	เป้าหมาย (ผลผลิตของโครงการ)	งบประมาณ					ตัวชี้วัด (KPI)	ผลที่คาดว่าจะได้รับ	ที่มาของโครงการ	หน่วยงานรับผิดชอบหลัก
				2566 (บาท)	2567 (บาท)	2568 (บาท)	2569 (บาท)	2570 (บาท)				
1	โครงการปรับปรุงผิวลาดยาง หมู่ที่ 2 ตำบลบ้านต้อม	เพื่อให้ประชาชนได้รับความสะดวกและปลอดภัยในการเดินทาง	ปรับปรุงผิวลาดยาง AC กว้าง 4.00 เมตร ยาว 165 เมตร	267,300					1 สาย	ประชาชนได้รับความสะดวกและปลอดภัยในการเดินทาง	แผนพัฒนาหมู่บ้าน หมู่ที่ 2	กองช่าง
2	โครงการขยายผิวจราจร ถนน คสล. หมู่ที่ 5 ต.บ้านต้อม	เพื่อให้ประชาชนได้รับความสะดวกและปลอดภัยในการเดินทาง	ขยายผิวจราจรถนน คสล. กว้าง 2.00 เมตร ยาว 430 เมตร หนา 0.15 เมตร มีพื้นที่ไม่น้อยกว่า 825 ตารางเมตร	636,900					1 สาย	ประชาชนได้รับความสะดวกและปลอดภัยในการเดินทาง	แผนพัฒนาหมู่บ้าน หมู่ที่ 5	กองช่าง

ที่	โครงการ	วัตถุประสงค์	เป้าหมาย (ผลผลิตของโครงการ)	งบประมาณ					ตัวชี้วัด (KPI)	ผลที่คาดว่าจะได้รับ	ที่มาของโครงการ	หน่วยงานรับผิดชอบหลัก
				2566 (บาท)	2567 (บาท)	2568 (บาท)	2569 (บาท)	2570 (บาท)				
3	โครงการก่อสร้างถนน คสล.หมู่ที่ 7 ต.บ้านต้อม	เพื่อให้ประชาชนได้รับ ความสะดวกและปลอดภัย ในการเดินทาง	ก่อสร้างถนน คสล. กว้าง 4.00 เมตร ยาว 400 เมตร หนา 0.15 เมตร หรือมีพื้นที่ไม่น้อยกว่า 1,600 ตารางเมตร	1,235,200					1 สาย	ประชาชนได้รับความ สะดวกและปลอดภัย ในการเดินทาง	แผนพัฒนา หมู่บ้าน หมู่ที่ 7	กองช่าง
4	โครงการก่อสร้างถนนหิน คลุกบดอัดแน่น หมู่ที่ 7 ต.บ้านต้อม	เพื่อให้เกษตรกรได้รับ ความสะดวกในการขนส่ง ผลผลิตทางการเกษตร	ก่อสร้างถนนหินคลุกบด อัดแน่นกว้างเฉลี่ย 4.00 ม.หนาเฉลี่ย 0.15ม. ยาว 500.00 ม. หรือมีปริมาณ หินคลุก 450 ลบ.ม.		370,000				1 สาย	เกษตรกรจะได้รับ ความสะดวกในการ ขนส่งสินค้าทางการ เกษตร	แผนพัฒนา หมู่บ้าน หมู่ที่ 7	กองช่าง
5	โครงการก่อสร้างถนนหิน คลุกบดอัดแน่น หมู่ที่ 7 ต.บ้านต้อม	เพื่อให้เกษตรกรได้รับ ความสะดวกในการขนส่ง ผลผลิตทางการเกษตร	ก่อสร้างถนนหินคลุกบด อัดแน่นกว้างเฉลี่ย 4.00 ม.หนาเฉลี่ย 0.15ม. ยาว 1,000.00 ม. หรือมี ปริมาณหินคลุก 900 ลบ. ม.			740,000			1 สาย	เกษตรกรจะได้รับ ความสะดวกในการ ขนส่งสินค้าทางการ เกษตร	แผนพัฒนา หมู่บ้าน หมู่ที่ 7	กองช่าง
6	โครงการก่อสร้างถนน คสล.หมู่ที่ 8 ต.บ้านต้อม	เพื่อให้ประชาชนได้รับ ความสะดวกและปลอดภัย ในการเดินทาง	ก่อสร้างถนน คสล. กว้าง 4.00 เมตร ยาว 500 เมตร หนา 0.15 เมตร หรือมีพื้นที่ไม่น้อยกว่า 2,000 ตารางเมตร		1,544,000				1 สาย	ประชาชนได้รับความ สะดวกและปลอดภัย ในการเดินทาง	แผนพัฒนา หมู่บ้าน หมู่ที่ 8	กองช่าง
7	โครงการก่อสร้างถนน คสล.หมู่ที่ 8 ต.บ้านต้อม	เพื่อให้ประชาชนได้รับ ความสะดวกและปลอดภัย ในการเดินทาง	ก่อสร้างถนน คสล. กว้าง 4.00 เมตร ยาว 275 เมตร หนา 0.15 เมตร หรือมีพื้นที่ไม่ น้อยกว่า 1,100 ตารางเมตร			849,200			1 สาย	ประชาชนได้รับความ สะดวกและปลอดภัย ในการเดินทาง	แผนพัฒนา หมู่บ้าน หมู่ที่ 8	กองช่าง

ที่	โครงการ	วัตถุประสงค์	เป้าหมาย (ผลผลิตของโครงการ)	งบประมาณ					ตัวชี้วัด (KPI)	ผลที่คาดว่าจะได้รับ	ที่มาของโครงการ	หน่วยงาน รับผิดชอบหลัก
				2566 (บาท)	2567 (บาท)	2568 (บาท)	2569 (บาท)	2570 (บาท)				
8	โครงการก่อสร้างถนน คสล.หมู่ที่ 8 ต.บ้านต้อม	เพื่อให้ประชาชนได้รับ ความสะดวกและปลอดภัย ในการเดินทาง	ก่อสร้างถนน คสล. กว้าง 4.00 เมตร ยาว 240 เมตร หนา 0.15 เมตร หรือมีพื้นที่ไม่น้อยกว่า 960 ตารางเมตร				741,120		1 สาย	ประชาชนได้รับความ สะดวกและปลอดภัย ในการเดินทาง	แผนพัฒนา หมู่บ้าน หมู่ที่ 8	กองช่าง
9	โครงการก่อสร้างถนน คสล.หมู่ที่ 9 ต.บ้านต้อม	เพื่อให้ประชาชนได้รับ ความสะดวกและปลอดภัย ในการเดินทาง	ก่อสร้างถนน คสล. กว้าง 4.00 เมตร ยาว 630 เมตร หนา 0.15 เมตร หรือมีพื้นที่ไม่น้อยกว่า 2,520 ตารางเมตร	1,945,440					1 สาย	ประชาชนได้รับความ สะดวกและปลอดภัย ในการเดินทาง	แผนพัฒนา หมู่บ้าน หมู่ที่ 9	กองช่าง
10	โครงการก่อสร้างถนน คสล.หมู่ที่ 9 ต.บ้านต้อม	เพื่อให้ประชาชนได้รับ ความสะดวกและปลอดภัย ในการเดินทาง	ก่อสร้างถนน คสล. กว้าง 4.00 เมตร ยาว 600 เมตร หนา 0.15 เมตร หรือมีพื้นที่ไม่น้อยกว่า 2,400 ตารางเมตร		1,852,800				1 สาย	ประชาชนได้รับความ สะดวกและปลอดภัย ในการเดินทาง	แผนพัฒนา หมู่บ้าน หมู่ที่ 9	กองช่าง
11	โครงการปรับปรุงผิวลาด ยาง หมู่ที่ 10 ตำบล บ้านต้อม	เพื่อให้ประชาชนได้รับ ความสะดวกและปลอดภัย ในการเดินทาง	ปรับปรุงผิวลาดยาง AC กว้าง 4.00 เมตร ยาว 890 เมตร	1,441,800					1 สาย	ประชาชนได้รับความ สะดวกและปลอดภัย ในการเดินทาง	แผนพัฒนา หมู่บ้าน หมู่ที่ 10	กองช่าง
12	โครงการก่อสร้างถนน คสล.หมู่ที่ 10 ต.บ้านต้อม	เพื่อให้ประชาชนได้รับ ความสะดวกและปลอดภัย ในการเดินทาง	ก่อสร้างถนน คสล. กว้าง 4.00 เมตร ยาว 600 เมตร หนา 0.15 เมตร หรือมีพื้นที่ไม่น้อยกว่า 2,400 ตารางเมตร		1,852,800				1 สาย	ประชาชนได้รับความ สะดวกและปลอดภัย ในการเดินทาง	แผนพัฒนา หมู่บ้าน หมู่ที่ 10	กองช่าง

ที่	โครงการ	วัตถุประสงค์	เป้าหมาย (ผลผลิตของโครงการ)	งบประมาณ					ตัวชี้วัด (KPI)	ผลที่คาดว่าจะ จะได้รับ	ที่มาของ โครงการ	หน่วยงาน รับผิดชอบหลัก
				2566 (บาท)	2567 (บาท)	2568 (บาท)	2569 (บาท)	2570 (บาท)				
13	โครงการวางท่อระบายน้ำ คสล. พร้อมบ่อพัก ม.11 ตำบลบ้านต้อม	เพื่อระบายน้ำและแก้ไข ปัญหาน้ำท่วมขังในหมู่บ้าน	วางท่อ คสล. Dai 0.40ม. จำนวน 151 ท่อน พร้อม บ่อพัก 15 บ่อ	236,364					1 แห่ง	สามารถแก้ไขปัญหา น้ำท่วมขังและระบายน้ำ ได้ดีขึ้น	แผนพัฒนา หมู่บ้าน หมู่ที่ 11	กองช่าง
14	โครงการก่อสร้างถนนหิน คลุกบดอัดแน่น หมู่ที่ 12 ต.บ้านต้อม	เพื่อให้เกษตรกรได้รับ ความสะดวกในการขนส่ง ผลผลิตทางการเกษตร	ก่อสร้างถนนหินคลุกบด อัดแน่นกว้างเฉลี่ย 4.00 ม.หนาเฉลี่ย 0.15ม. ยาว 565.00 ม. หรือมีปริมาณ หินคลุก 508.50 ลบ.ม.	418,100					1 สาย	เกษตรกรจะได้รับ ความสะดวกในการ ขนส่งสินค้าทางการ เกษตร	แผนพัฒนา หมู่บ้าน หมู่ที่ 12	กองช่าง
15	โครงการก่อสร้างเมรุเตา เดี่ยว หมู่ที่ 16 ตำบลบ้าน ต้อม	เพื่อใช้เป็นสถานที่ ประกอบพิธีฌาปนกิจศพ	ก่อสร้างเมรุเตาเดี่ยว หมู่ที่ 16 ตำบลบ้านต้อม	1,100,000					1 แห่ง	ประชาชนมีสถานที่ ประกอบพิธีฌาปนกิจ ศพ	แผนพัฒนา หมู่บ้าน หมู่ที่ 16	กองช่าง
16	โครงการก่อสร้างราง ระบายน้ำ คสล. พร้อมฝา ปิด ม.18 ตำบลบ้านต้อม	เพื่อระบายน้ำและแก้ไข ปัญหาน้ำท่วมขังในหมู่บ้าน	ก่อสร้างรางระบายน้ำ คสล.ปากกว้าง 0.30 เมตร ลึก 0.30 เมตร หนา 0.10 เมตร ยาว 340 เมตร (170*2)	748,000					1 สาย	สามารถแก้ไขปัญหา น้ำท่วมขังและระบาย น้ำได้ดีขึ้น	แผนพัฒนา หมู่บ้าน หมู่ที่ 18	กองช่าง
17	โครงการก่อสร้างราง ระบายน้ำ คสล. พร้อมฝา ปิด ม.18 ตำบลบ้านต้อม	เพื่อระบายน้ำและแก้ไข ปัญหาน้ำท่วมขังในหมู่บ้าน	ก่อสร้างรางระบายน้ำ คสล.ปากกว้าง 0.30 เมตร ลึก 0.30 เมตร หนา 0.10 เมตร ยาว 210 เมตร	462,000					1 สาย	สามารถแก้ไขปัญหา น้ำท่วมขังและระบาย น้ำได้ดีขึ้น	แผนพัฒนา หมู่บ้าน หมู่ที่ 18	กองช่าง
18	โครงการก่อสร้างถนนหิน คลุกบดอัดแน่น หมู่ที่ 18 ต.บ้านต้อม	เพื่อให้เกษตรกรได้รับ ความสะดวกในการขนส่ง ผลผลิตทางการเกษตร	ก่อสร้างถนนหินคลุกบดอัดแน่นกว้างเฉลี่ย 4.00 ม.หนาเฉลี่ย 0.15ม. ยาว 510.00 ม. หรือมีปริมาณหินคลุก 3,060.00 ลบ.ม.			377,400			1 สาย	เกษตรกรจะได้รับ ความสะดวกในการ ขนส่งสินค้าทางการ เกษตร	แผนพัฒนา หมู่บ้าน หมู่ที่ 18	กองช่าง
รวม	18			8,029,104	6,081,600	1,966,600	741,120	-				

ที่	โครงการ	วัตถุประสงค์	เป้าหมาย (ผลผลิตของโครงการ)	งบประมาณ					ตัวชี้วัด (KPI)	ผลที่คาดว่าจะ จะได้รับ	ที่มาของ โครงการ	หน่วยงาน รับผิดชอบหลัก
				2566 (บาท)	2567 (บาท)	2568 (บาท)	2569 (บาท)	2570 (บาท)				

ก. ยุทธศาสตร์ชาติด้านการสร้างความสามารถในการแข่งขัน

ข. หมายเหตุที่ 1 ไทยเป็นประเทศชั้นนำด้านสินค้าเกษตรและเกษตรแปรรูปมูลค่าสูง

ค. เป้าหมายที่ 1 มูลค่าเพิ่มของสินค้าเกษตรและเกษตรแปรรูปสูงขึ้น

ง. ยุทธศาสตร์จังหวัดที่ 1 พัฒนาเกษตรให้มีมูลค่าสูง

จ. ยุทธศาสตร์การพัฒนาของ อปท. ในเขตจังหวัดที่ 3.พัฒนาโครงสร้างพื้นฐาน

ยุทธศาสตร์ที่ 1 ด้านเศรษฐกิจ

1.3 แผนงานการเกษตร

1	โครงการตลาดน้ำคสล. พร้อมวางท่อระบายน้ำ คสล. หมู่ที่ 2 ตำบลบ้านต้อม	เพื่อให้เกษตรกรมีน้ำสำหรับใช้ในการเกษตรอย่างเพียงพอ	ตลาดน้ำคสล. ปากกว้าง 1.20 เมตร ลึก 0.50 เมตร กั้นกว้าง 0.30 เมตร ยาว 100 เมตร พร้อมวางท่อระบายน้ำ คสล. Dai 0.40 เมตร จำนวน 9 ท่อน	60,721					1 แห่ง	เกษตรกรมีน้ำสำหรับใช้ในการเกษตรอย่างเพียงพอ	แผนพัฒนาหมู่บ้าน หมู่ที่ 2	กองช่าง
2	โครงการก่อสร้างผนังคสล. หมู่ที่ 6 ตำบลบ้านต้อม	เพื่อแก้ไขปัญหาน้ำเซาะตลิ่งในพื้นที่	ก่อสร้างผนัง คสล. สูง 2.50 เมตร ยาว 200 เมตร	2,300,000					1 แห่ง	สามารถป้องกันความเสียหายจากน้ำเซาะตลิ่ง	แผนพัฒนาหมู่บ้าน หมู่ที่ 6	กองช่าง
3	โครงการตลาดน้ำคสล. หมู่ที่ 8 ตำบลบ้านต้อม	เพื่อให้เกษตรกรมีน้ำสำหรับใช้ในการเกษตรอย่างเพียงพอ	ตลาดน้ำคสล. ปากกว้าง 1.20 เมตร ลึก 0.50 เมตร กั้นกว้าง 0.30 เมตร ยาว 470 เมตร (จุดดินใหม่ยาว 120 ม.)	1,117,855					1 แห่ง	เกษตรกรมีน้ำสำหรับใช้ในการเกษตรอย่างเพียงพอ	แผนพัฒนาหมู่บ้าน หมู่ที่ 8	กองช่าง
รวม	3			3,417,855	60,721	-	-	-				

ที่	โครงการ	วัตถุประสงค์	เป้าหมาย (ผลผลิตของโครงการ)	งบประมาณ					ตัวชี้วัด (KPI)	ผลที่คาดว่าจะได้รับ	ที่มาของโครงการ	หน่วยงานรับผิดชอบหลัก
				2566 (บาท)	2567 (บาท)	2568 (บาท)	2569 (บาท)	2570 (บาท)				

ก. ยุทธศาสตร์ชาติด้านความมั่นคง

ข. หมายเหตุที่ 11 ไทยสามารถลดความเสี่ยงและผลกระทบจากภัยธรรมชาติและการเปลี่ยนแปลงสภาพภูมิอากาศ

ค. เป้าหมายที่ 2 ความเสี่ยงจากภัยธรรมชาติและการเปลี่ยนแปลงสภาพภูมิอากาศลดลง

ง. ยุทธศาสตร์จังหวัดที่ 4 ยกระดับคุณภาพชีวิต เสริมสร้างความมั่นคง

จ. ยุทธศาสตร์การพัฒนาของ อปท. ในเขตจังหวัดที่ 3.พัฒนาโครงสร้างพื้นฐาน

ยุทธศาสตร์ 1.ด้านเศรษฐกิจ

1.4 แผนงานเคหะและชุมชน

1	โครงการขยายเขตประปาส่วนภูมิภาค ม.5	เพื่อให้ประชาชนมีน้ำเพื่อการอุปโภคบริโภคอย่างเพียงพอ	ขยายเขตประปาส่วนภูมิภาค	600,000					1 แห่ง	ประชาชนมีน้ำเพื่อการอุปโภคบริโภคอย่างเพียงพอ	แผนพัฒนาหมู่บ้าน หมู่ที่ 5	กองช่าง
2	โครงการขยายเขตประปาส่วนภูมิภาค ม.9	เพื่อให้ประชาชนมีน้ำเพื่อการอุปโภคบริโภคอย่างเพียงพอ	ขยายเขตประปาส่วนภูมิภาค	800,000					1 แห่ง	ประชาชนมีน้ำเพื่อการอุปโภคบริโภคอย่างเพียงพอ	แผนพัฒนาหมู่บ้าน หมู่ที่ 9	กองช่าง
รวม	2			1,400,000	-	-	-	-				

รายละเอียดโครงการพัฒนา
แผนพัฒนาท้องถิ่น (พ.ศ. 2566 - 2570)

สำหรับ โครงการที่เกินศักยภาพขององค์กรปกครองส่วนท้องถิ่นที่ใช้สำหรับการประสานแผนพัฒนาท้องถิ่น

เทศบาลตำบลบ้านต้อม อำเภอเมืองพะเยา จังหวัดพะเยา

- ก. ยุทธศาสตร์ชาติด้านการสร้างความสามารถในการแข่งขัน
- ข. หมายเหตุที่ 5 ไทยเป็นประตูการค้าการลงทุนและยุทธศาสตร์ทางโลจิสติกส์ที่สำคัญ ของภูมิภาค
- ค. เป้าหมายที่ 2 ไทยเป็นประตูการค้าการลงทุนในภูมิภาค
- ง. ยุทธศาสตร์จังหวัดที่ 1. พัฒนาเกษตรให้มีมูลค่าสูงขึ้น
- จ. ยุทธศาสตร์การพัฒนาของ อปท. ในเขตจังหวัดที่ 3.พัฒนาโครงสร้างพื้นฐาน

ยุทธศาสตร์ที่ 1.ด้านเศรษฐกิจ

1.2 แผนงานอุตสาหกรรมและการโยธา

ที่	โครงการ/กิจกรรม	วัตถุประสงค์	เป้าหมาย (ผลผลิตของโครงการ)	งบประมาณ					ตัวชี้วัด (KPI)	ผลที่คาดว่าจะได้รับ	หน่วยงาน ที่จะขอประสาน
				2566 (บาท)	2567 (บาท)	2568 (บาท)	2569 (บาท)	2570 (บาท)			
1	โครงการก่อสร้างถนนลาดยางแอสฟัลท์ติกคอนกรีต ม.1, ม.15 ต.บ้านต้อม เชื่อม ม.12 ต.ท่าวังทอง	เพื่อให้ประชาชนได้รับความสะดวกและปลอดภัยในการเดินทาง	ก่อสร้างถนนลาดยางแอสฟัลท์ติกคอนกรีต กว้าง 5 ม. ยาว 2,400 ม. หรือมีพื้นที่ไม่น้อยกว่า 11,500 ตร.ม.	7,357,000	7,357,000	-	-	-	1 สาย	ประชาชนได้รับความสะดวกและปลอดภัยในการเดินทาง	ส่วนราชการที่เกี่ยวข้อง/กองช่าง
2	โครงการก่อสร้างถนนลาดยางแอสฟัลท์ติกคอนกรีต หมู่ที่ 1 เชื่อมหมู่ที่ 15 ต.บ้านต้อม เชื่อม ต.ท่าวังทอง	เพื่อให้ประชาชนได้รับความสะดวก	ก่อสร้างถนนลาดยางแอสฟัลท์ติกคอนกรีต จำนวน 2 ช่วงที่ 1 กว้างเฉลี่ย 5 เมตร ยาว 1,128 เมตร หรือมีพื้นที่ไม่น้อยกว่า 5,640 ตารางเมตร ช่วงที่ 2 กว้างเฉลี่ย 5 เมตร ยาว 1,272 เมตร หรือมีพื้นที่ไม่น้อยกว่า 5,860 ตารางเมตร	7,026,000	7,026,000	-	-	-	2 ช่วง	ประชาชนได้รับความสะดวกและปลอดภัยในการเดินทาง	ส่วนราชการที่เกี่ยวข้อง/กองช่าง

ที่	โครงการ/กิจกรรม	วัตถุประสงค์	เป้าหมาย (ผลผลิตของโครงการ)	งบประมาณ					ตัวชี้วัด (KPI)	ผลที่คาดว่าจะได้รับ	หน่วยงาน ที่จะขอประสาน
				2566 (บาท)	2567 (บาท)	2568 (บาท)	2569 (บาท)	2570 (บาท)			
3	โครงการก่อสร้างถนน คสล. ม.2 ต.บ้านต่อม	เพื่อให้ประชาชนได้รับความสะดวกในการเดินทาง	ก่อสร้างถนน คสล. จำนวน 2 ช่วง ความยาวรวม 200 ม.	480,000	480,000	-	-	-	1 สาย	ประชาชนได้รับความสะดวกในการเดินทาง	ส่วนราชการที่เกี่ยวข้อง/กองช่าง
4	โครงการก่อสร้างถนน คสล. ม.3 ต.บ้านต่อม	เพื่อให้ประชาชนได้รับความสะดวกในการเดินทาง	ก่อสร้างถนน คสล. กว้าง 4 ม. ยาว 200 ม. หนาเฉลี่ย 0.15 ม. (ขอยศาลเจ้าพ่อหมู่บ้าน)	480,000	480,000	-	-	-	1 สาย	ประชาชนได้รับความสะดวกในการเดินทาง	ส่วนราชการที่เกี่ยวข้อง/กองช่าง
5	โครงการก่อสร้างถนน คสล. ม.3 ต.บ้านต่อม	เพื่อให้ประชาชนได้รับความสะดวกในการเดินทาง	ก่อสร้างถนน คสล. กว้าง 4 ม. ยาว 200 ม. หนาเฉลี่ย 0.15 ม. (ขอยหาดอิงก์วาน)	480,000	480,000	-	-	-	1 สาย	ประชาชนได้รับความสะดวกในการเดินทาง	ส่วนราชการที่เกี่ยวข้อง/กองช่าง
6	โครงการก่อสร้างถนน คสล. ม.4 ต.บ้านต่อม	เพื่อให้ประชาชนได้รับความสะดวกและปลอดภัยในการเดินทาง	ก่อสร้างถนน คสล. กว้าง 4 ม. หนา 0.15 ม. ยาว 221 ม. หรือมีพื้นที่ไม่น้อยกว่า 884 ตรม.	495,000	495,000	-	-	-	1 สาย	ประชาชนได้รับความสะดวกและปลอดภัยในการเดินทาง	ส่วนราชการที่เกี่ยวข้อง/กองช่าง
7	โครงการก่อสร้างถนน ลูกรังบดอัดแน่น ม 5 ต.บ้านต่อม	เพื่อให้ประชาชนได้รับความสะดวกและปลอดภัยในการเดินทาง	ก่อสร้างถนนลูกรังบดอัดแน่น กว้าง 3.50 ม. ยาว 970 ม. หนาเฉลี่ย 0.20 ม.	140,000	140,000	-	-	-	1 สาย	ประชาชนได้รับความสะดวกและปลอดภัยในการเดินทาง	ส่วนราชการที่เกี่ยวข้อง/กองช่าง
8	โครงการก่อสร้างถนน ลูกรังบดอัดแน่น ม.5 , ม.6 , ม.7 ต.บ้านต่อม	เพื่อให้ประชาชนได้รับความสะดวกและปลอดภัยในการเดินทาง	ก่อสร้างถนนลูกรังบดอัดแน่น กว้าง 3.50 ม. ยาว 1,140 ม. หนาเฉลี่ย 0.20 ม.	165,000	165,000	-	-	-	1 สาย	ประชาชนได้รับความสะดวกและปลอดภัยในการเดินทาง	ส่วนราชการที่เกี่ยวข้อง/กองช่าง

ที่	โครงการ/กิจกรรม	วัตถุประสงค์	เป้าหมาย (ผลผลิตของโครงการ)	งบประมาณ					ตัวชี้วัด (KPI)	ผลที่คาดว่าจะได้รับ	หน่วยงาน ที่จะขอประสาน
				2566 (บาท)	2567 (บาท)	2568 (บาท)	2569 (บาท)	2570 (บาท)			
9	โครงการก่อสร้างถนนหินคลุก ม.5 , ม.6 , ม.7 ต.บ้านต้อม เชื่อม ม.1 ต.สันป่าม่วง	เพื่อให้เกษตรกรได้รับความสะดวกในการขนส่งผลผลิตทางการเกษตร	ก่อสร้างถนนหินคลุก กว้าง 4 ม. ยาว 1,000 ม. หนาเฉลี่ย 0.15 ม.	450,000	450,000	-	-	-	1 สาย	เกษตรกรได้รับความสะดวกในการขนส่งผลผลิตทางการเกษตร	ส่วนราชการที่เกี่ยวข้อง/กองช่าง
10	โครงการก่อสร้างถนนคสล. ม.5 ต.บ้านต้อม	เพื่อให้ประชาชนได้รับความสะดวกในการเดินทาง	ก่อสร้างถนน คสล. กว้าง 4 ม. ยาว 200 ม. หนาเฉลี่ย 0.15 ม. (ขอยตรงข้ามอาคารเอนกประสงค์หมู่ 5)	480,000	480,000	-	-	-	1 สาย	ประชาชนได้รับความสะดวกในการเดินทาง	ส่วนราชการที่เกี่ยวข้อง/กองช่าง
11	โครงการก่อสร้างถังเก็บน้ำประปาแบบหอดังสูง ม.6 ต.บ้านต้อม	เพื่อให้ประชาชนในพื้นที่ที่มีน้ำเพื่อการอุปโภคบริโภคอย่างพอเพียง	ก่อสร้างถังเก็บน้ำประปาแบบหอดังสูง	387,100	387,100	-	-	-	1 แห่ง	ประชาชนในพื้นที่มีน้ำเพื่อการอุปโภคบริโภคอย่างพอเพียง	ส่วนราชการที่เกี่ยวข้อง/กองช่าง
12	โครงการก่อสร้างถนนหินคลุก ม.7 , ม.8 ต.บ้านต้อม เชื่อม ม.11 ต.บ้านต้า	เพื่อให้เกษตรกรได้รับความสะดวกในการขนส่งผลผลิตทางการเกษตร	ก่อสร้างถนนหินคลุก กว้าง 4 ม. ยาว 4,200 ม. หนาเฉลี่ย 0.15 ม.	1,890,000	1,890,000	-	-	-	1 สาย	เกษตรกรได้รับความสะดวกในการขนส่งผลผลิตทางการเกษตร	ส่วนราชการที่เกี่ยวข้อง/กองช่าง
13	โครงการก่อสร้างถนนลาดยางแอสฟัลท์ติกคอนกรีต ม.7 ต.บ้านต้อม เชื่อม ม.1 ต.สันป่าม่วง	เพื่อให้ประชาชนได้รับความสะดวกและปลอดภัยในการเดินทาง	ก่อสร้างถนนลาดยางแอสฟัลท์ติกคอนกรีต กว้าง 4 ม. ยาว 2,140 ม. หรือมีพื้นที่ไม่น้อยกว่า 8,560 ตร.ม.	5,363,000	5,363,000	-	-	-	1 สาย	ประชาชนได้รับความสะดวกและปลอดภัยในการเดินทาง	ส่วนราชการที่เกี่ยวข้อง/กองช่าง

ที่	โครงการ/กิจกรรม	วัตถุประสงค์	เป้าหมาย (ผลผลิตของโครงการ)	งบประมาณ					ตัวชี้วัด (KPI)	ผลที่คาดว่าจะได้รับ	หน่วยงาน ที่จะขอประสาน
				2566 (บาท)	2567 (บาท)	2568 (บาท)	2569 (บาท)	2570 (บาท)			
14	โครงการก่อสร้างถนนแอสฟัลท์ ดิวกอนกรีต หมู่ที่ 7 ต.บ้านต่อม เข้ม ต.สันป่าม่วง	เพื่อให้ประชาชนได้รับความสะดวกและปลอดภัยในการเดินทาง	ก่อสร้างถนนแอสฟัลท์ ดิวกอนกรีต กว้างเฉลี่ย 4 เมตร ยาว 2,140 เมตร หรือมีพื้นที่ไม่น้อยกว่า 8,560 ตารางเมตร หนาเฉลี่ย 0.05 เมตร	5,247,000	5,247,000	-	-	-	1 สาย	ประชาชนได้รับความสะดวกและปลอดภัยในการเดินทาง	ส่วนราชการที่เกี่ยวข้อง/กองช่าง
15	โครงการก่อสร้างถนนคสล. ม.7 ต.บ้านต่อม	เพื่อให้ประชาชนได้รับความสะดวกในการเดินทาง	ก่อสร้างถนน คสล. กว้าง 4 ม. ยาว 200 ม. หนาเฉลี่ย 0.15 ม. (ขอยทางเข้าบ้านมั่นคง)	480,000	480,000	-	-	-	1 สาย	ประชาชนได้รับความสะดวกในการเดินทาง	ส่วนราชการที่เกี่ยวข้อง/กองช่าง
16	โครงการก่อสร้างถนนคสล. ม.7 ต.บ้านต่อม	เพื่อให้ประชาชนได้รับความสะดวกในการเดินทาง	ก่อสร้างถนน คสล. กว้าง 4 ม. ยาว 200 ม. หนาเฉลี่ย 0.15 ม. (ขอยทางเข้าบ้านนายก)	480,000	480,000	-	-	-	1 สาย	ประชาชนได้รับความสะดวกในการเดินทาง	ส่วนราชการที่เกี่ยวข้อง/กองช่าง
17	โครงการก่อสร้างถนนลาดยางแอสฟัลท์ ดิวกอนกรีต ทางหลวงท้องถิ่น รหัสสายทาง พย.ถ.12-007 บ้านห้วยทรายคำ หมู่ที่ 8 เข้มอ่าวเก็บบัวห้วยลึก	เพื่อให้ประชาชนได้รับความสะดวกและปลอดภัยในการเดินทาง	ก่อสร้างถนนลาดยางแอสฟัลท์ดิวกอนกรีต กว้างเฉลี่ย 5 เมตร ยาว 2,850 เมตร หรือมีพื้นที่ไม่น้อยกว่า 14,250 ตารางเมตร	9,527,000	9,527,000	-	-	-	1 สาย	ประชาชนได้รับความสะดวกและปลอดภัยในการเดินทาง	ส่วนราชการที่เกี่ยวข้อง/กองช่าง

ที่	โครงการ/กิจกรรม	วัตถุประสงค์	เป้าหมาย (ผลผลิตของโครงการ)	งบประมาณ					ตัวชี้วัด (KPI)	ผลที่คาดว่าจะได้รับ	หน่วยงาน ที่จะขอประสาน
				2566 (บาท)	2567 (บาท)	2568 (บาท)	2569 (บาท)	2570 (บาท)			
18	โครงการปรับปรุงผิวทางแอสฟัลต์ติกคอนกรีต สายทางหลวง ท้องถิ่นสายบ้านห้วยทรายคำ หมู่ที่ 8 - บ้านต่อมดง หมู่ที่ 7 รหัสสายทาง พยธ. 12-006	เพื่อให้ประชาชนได้รับความสะดวกและปลอดภัยในการเดินทาง	ปรับปรุงผิวทางแอสฟัลต์ติกคอนกรีต กว้างเฉลี่ย 4 เมตร ยาวรวม 2,810 เมตร พิกัดจุดเริ่มต้น LA= 19.197193 LONG= 99.818740 จุดสิ้นสุด LA= 19.204083 LONG= 99.814384	7,331,000	7,331,000	-	-	-	1 สาย	ประชาชนได้รับความสะดวกและปลอดภัยในการเดินทาง	ส่วนราชการที่เกี่ยวข้อง/กองช่าง
19	โครงการก่อสร้างถนนหินคลุก ม.8 ต.บ้านต่อม เชื่อม ม.11 ต.บ้านด้า	เพื่อให้เกษตรกรได้รับความสะดวกในการขนส่งผลผลิตทางการเกษตร	ก่อสร้างถนนหินคลุก กว้าง 4 ม. ยาว 2,500 ม. หนาเฉลี่ย 0.15 ม.	1,412,000	1,412,000	-	-	-	1 สาย	เกษตรกรได้รับความสะดวกในการขนส่งผลผลิตทางการเกษตร	ส่วนราชการที่เกี่ยวข้อง/กองช่าง
20	โครงการก่อสร้างถนนหินคลุก ม.8 ต.บ้านต่อม เชื่อม ม.11 ต.บ้านด้า	เพื่อให้เกษตรกรได้รับความสะดวกในการขนส่งผลผลิตทางการเกษตร	ก่อสร้างถนนหินคลุก กว้าง 4 ม. ยาว 2,800 ม. หนาเฉลี่ย 0.15 ม.	1,581,000	1,581,000	-	-	-	1 สาย	เกษตรกรได้รับความสะดวกในการขนส่งผลผลิตทางการเกษตร	ส่วนราชการที่เกี่ยวข้อง/กองช่าง
21	โครงการก่อสร้างถนนคสล. ม.8 ต.บ้านต่อม	เพื่อให้ประชาชนได้รับความสะดวกในการเดินทาง	ก่อสร้างถนน คสล. จำนวน 2 ช่วง ความยาวรวม 200 ม. (ซอยข้างวัดห้วยทรายคำ และซอยเชื่อม ม.9)	480,000	480,000	-	-	-	1 สาย	ประชาชนได้รับความสะดวกในการเดินทาง	ส่วนราชการที่เกี่ยวข้อง/กองช่าง

ที่	โครงการ/กิจกรรม	วัตถุประสงค์	เป้าหมาย (ผลผลิตของโครงการ)	งบประมาณ					ตัวชี้วัด (KPI)	ผลที่คาดว่าจะได้รับ	หน่วยงาน ที่จะขอประสาน
				2566 (บาท)	2567 (บาท)	2568 (บาท)	2569 (บาท)	2570 (บาท)			
22	โครงการก่อสร้างถนน หินคลุก หมู่ที่ 9 เชื่อม หมู่ที่ 5,6,7,8 ต.บ้าน ต้อม	เพื่อให้ประชาชน ได้รับความสะดวก และปลอดภัยในการ เดินทาง/เพื่อให้ เกษตรกรได้รับความ สะดวกในการขนส่ง ผลผลิตทางการเกษตร	ก่อสร้างถนนหินคลุก กว้าง 3 เมตร ยาว 4,600 เมตร หนาเฉลี่ย 0.10 เมตร หรือมีปริมาณหินคลุกไม่ น้อยกว่า 1,794 ลูกบาศก์ เมตร	1,281,000	1,281,000	-	-	-	1 สาย	ประชาชนได้รับ ความสะดวก และปลอดภัยใน การเดินทาง/ เกษตรกรได้รับความสะดวกในการ ขนส่งผลผลิตทางการเกษตร	ส่วนราชการที่ เกี่ยวข้อง/กอง ช่าง
23	โครงการก่อสร้างถนน หินคลุก หมู่ที่ 9 เชื่อม หมู่ที่ 10 ต.บ้านต้อม	เพื่อให้ประชาชน ได้รับความสะดวก และปลอดภัยในการ เดินทาง/เพื่อให้ เกษตรกรได้รับความ สะดวกในการขนส่ง ผลผลิตทางการเกษตร	ก่อสร้างถนนหินคลุก กว้าง 3 เมตร ยาว 910 เมตร หนาเฉลี่ย 0.10 เมตร หรือมีปริมาณหินคลุกไม่ น้อยกว่า 354 ลูกบาศก์	258,000	258,000	-	-	-	1 สาย	ประชาชนได้รับ ความสะดวก และปลอดภัยใน การเดินทาง/ เกษตรกรได้รับความสะดวกในการ ขนส่งผลผลิตทางการเกษตร	ส่วนราชการที่ เกี่ยวข้อง/กอง ช่าง
24	โครงการปรับปรุงผิว ทางแอสฟัลต์ติกคอนกรีต สายทางหลวง ท้องถิ่นสายถนนทาง หลวงหมายเลข (1193) หมู่ที่ 9 - สามแยกวัด บ้านร่องไผ่ หมู่ที่ 10 รังษสวายทาง พยัค	เพื่อให้ประชาชน ได้รับความสะดวก และปลอดภัยในการ เดินทาง	ปรับปรุงผิวทางแอสฟัลท์ ติกคอนกรีต กว้างเฉลี่ย 4 - 5 เมตร ยาวรวม 630 เมตร พิกัดจุดเริ่มต้น LA= 19.207453 LONG= 99.836713จุดสิ้นสุด LA= 19.206924 LONG= 99.842302	1,107,000	1,107,000	-	-	-	1 สาย	ประชาชนได้รับ ความสะดวก และปลอดภัยใน การเดินทาง	ส่วนราชการที่ เกี่ยวข้อง/กอง ช่าง

ที่	โครงการ/กิจกรรม	วัตถุประสงค์	เป้าหมาย (ผลผลิตของโครงการ)	งบประมาณ					ตัวชี้วัด (KPI)	ผลที่คาดว่าจะได้รับ	หน่วยงาน ที่จะขอประสาน
				2566 (บาท)	2567 (บาท)	2568 (บาท)	2569 (บาท)	2570 (บาท)			
25	โครงการก่อสร้างถนน หินคลุก ม.9,ม.10 ต. บ้านต่อม เข้ม ม.3 ต.บ้านด้า	เพื่อให้เกษตรกรได้รับ ความสะดวกในการ ขนส่งผลผลิตทางการ เกษตร	ก่อสร้างถนนหินคลุก กว้าง 3.50 ม. ยาว 1,390 ม. หนาเฉลี่ย 0.12 ม.	500,000	500,000	-	-	-	1 สาย	เกษตรกรได้รับ ความสะดวกใน การขนส่ง ผลผลิตทางการ เกษตร	ส่วนราชการที่ เกี่ยวข้อง/กอง ช่าง
25	โครงการก่อสร้างถนน หินคลุก ม.9,ม.10 ต. บ้านต่อม เข้ม ม.3 ต.บ้านด้า	เพื่อให้เกษตรกรได้รับ ความสะดวกในการ ขนส่งผลผลิตทางการ เกษตร	ก่อสร้างถนนหินคลุก กว้าง 3.50 ม. ยาว 1,390 ม. หนาเฉลี่ย 0.12 ม.	500,000	500,000	-	-	-	1 สาย	เกษตรกรได้รับ ความสะดวกใน การขนส่ง ผลผลิตทางการ เกษตร	ส่วนราชการที่ เกี่ยวข้อง/กอง ช่าง
26	โครงการก่อสร้างถนน คสล. ม.10 ต.บ้านต่อม	เพื่อให้ประชาชนได้รับ ความสะดวกในการ เดินทาง	ก่อสร้างถนน คสล. กว้าง 4 ม. ยาว 200 ม. หนาเฉลี่ย 0.15 ม. (ขอยืมบล็อกรองไม่)	480,000	480,000	-	-	-	1 สาย	ประชาชนได้รับ ความสะดวกใน การเดินทาง	ส่วนราชการที่ เกี่ยวข้อง/กองช่าง
27	โครงการก่อสร้างถนน หินคลุก หมู่ที่ 10 เชื่อมหมู่ที่ 9 ต.บ้านต่อม	เพื่อให้ประชาชน ได้รับความสะดวก และปลอดภัยในการ เดินทาง/เพื่อให้ เกษตรกรได้รับความ สะดวกในการขนส่ง ผลผลิตทางการเกษตร	ก่อสร้างถนนหินคลุก กว้าง 3 เมตร ยาว 1,390 เมตร หนาเฉลี่ย 0.10 เมตร หรือมีปริมาณหินคลุกไม่ น้อยกว่า 542 ลูกบาศก์ เมตร	395,000	395,000	-	-	-	1 สาย	ประชาชนได้รับ ความสะดวก และปลอดภัยใน การเดินทาง/ เกษตรกรได้รับ ความสะดวกใน การขนส่ง ผลผลิตทาง การเกษตร	ส่วนราชการที่ เกี่ยวข้อง/กอง ช่าง

ที่	โครงการ/กิจกรรม	วัตถุประสงค์	เป้าหมาย (ผลผลิตของโครงการ)	งบประมาณ					ตัวชี้วัด (KPI)	ผลที่คาดว่าจะได้รับ	หน่วยงาน ที่จะขอประสาน
				2566 (บาท)	2567 (บาท)	2568 (บาท)	2569 (บาท)	2570 (บาท)			
28	โครงการก่อสร้างระบบระบายน้ำคอนกรีตเสริมเหล็ก บ้านแทนดอกไม้ หมู่ที่ 11 และหมู่ที่ 17 ตำบลเวียงเหนือ	เพื่อระบายน้ำและแก้ไขปัญหาน้ำท่วมขังในหมู่บ้าน	ก่อสร้างระบบระบายน้ำจำนวน 4 ช่วง ดังนี้ (1) ก่อสร้างรางระบายน้ำ คสล.แบบมีฝาปิด กว้าง 0.90 ม. ลึกเฉลี่ย 0.60 ม. หนา 0.125 ม. ความยาวไม่น้อยกว่า 710 ม. (2) ก่อสร้างรางระบายน้ำ คสล.แบบมีฝาปิด กว้าง 0.40 ม. ลึกเฉลี่ย 0.40 ม. หนา 0.10 ม. ความยาวไม่น้อยกว่า 710 ม. (3) ก่อสร้างรางระบายน้ำ คสล.แบบไม่มีฝาปิด กว้าง 1.20 ม. ลึกเฉลี่ย 1.20 ม. หนา 0.15 ม. ความยาวไม่น้อยกว่า 150 ม. (4) วางท่อระบายน้ำ คสล.Dia 1.00 ม. จำนวน 235 ท่อน พร้อมบ่อพักจำนวน 23 บ่อ	7,335,000	7,335,000	-	-	-	4 ช่วง	สามารถระบายน้ำและแก้ไข	ส่วนราชการที่เกี่ยวข้อง/กอง
29	โครงการก่อสร้างถนนหินคลุก ม.11 ต.บ้านต๋อม เข้ม ม.12 ต.ทำวังทอง	เพื่อให้เกษตรกรได้รับความสะดวกในการขนส่งผลผลิตทางการเกษตร	ก่อสร้างถนนหินคลุก กว้าง 4 ม. ยาว 1,290 ม. หนาเฉลี่ย 0.15 ม.	728,000	728,000	-	-	-	1 สาย	เกษตรกรได้รับความสะดวกในการขนส่งผลผลิตทางการเกษตร	ส่วนราชการที่เกี่ยวข้อง/กองช่าง
30	โครงการปรับปรุงผิวทางแอสฟัลต์ติกคอนกรีต สายทางหลวงท้องถิ่นสายบ้านสันป่าจิว หมู่ที่ 12 - บ้านสันหนองเหนียว หมู่ที่ 3 รหัสสายทาง พยถ. 12-003	เพื่อให้ประชาชนได้รับความสะดวกและปลอดภัยในการเดินทาง	ปรับปรุงผิวทางแอสฟัลต์ติกคอนกรีต กว้างเฉลี่ย 4-5 เมตร ยาวรวม 1,560 เมตร พิกัดจุดเริ่มต้น LA= 19.198673 LONG= 99.847547 จุดสิ้นสุด LA= 19.192882 LONG= 99.858475	2,574,000	2,574,000	-	-	-	1 สาย	ประชาชนได้รับความสะดวกและปลอดภัยในการเดินทาง	ส่วนราชการที่เกี่ยวข้อง/กองช่าง

ที่	โครงการ/กิจกรรม	วัตถุประสงค์	เป้าหมาย (ผลผลิตของโครงการ)	งบประมาณ					ตัวชี้วัด (KPI)	ผลที่คาดว่าจะได้รับ	หน่วยงาน ที่จะขอประสาน
				2566 (บาท)	2567 (บาท)	2568 (บาท)	2569 (บาท)	2570 (บาท)			
31	โครงการก่อสร้างถนน คสล. ม.12ต.บ้านต่อม	เพื่อให้ประชาชนได้รับความสะดวกในการเดินทาง	ก่อสร้าง ถนน คสล. กว้างเฉลี่ย 2.5 - 4 ม. ยาว 128 ม. หนาเฉลี่ย 0.15 ม.	250,000	250,000	-	-	-	1 สาย	ประชาชนได้รับความสะดวกในการเดินทาง	ส่วนราชการที่เกี่ยวข้อง/กองช่าง
32	โครงการวางท่อระบายน้ำ คสล.พร้อมบ่อพัก หมู่ที่ 12 ตำบลบ้านต่อม	เพื่อระบายน้ำและแก้ไขปัญหาน้ำท่วมขังในหมู่บ้าน	วางท่อระบายน้ำ คสล.พร้อมบ่อพัก	377,000	377,000	-	-	-	1 สาย	สามารถระบายน้ำและแก้ไขปัญหาน้ำท่วมขังในหมู่บ้าน	ส่วนราชการที่เกี่ยวข้อง/กองช่าง
33	โครงการก่อสร้างราง ระบายน้ำ คสล.พร้อมฝา ปิด ม.13 ต.บ้านต่อม	เพื่อระบายน้ำและแก้ไขปัญหาน้ำท่วมขังในหมู่บ้าน	ก่อสร้างรางระบายน้ำ คสล.พร้อมฝาปิด กว้าง 0.30 ม. ลึกเฉลี่ย 0.30 ม. หนา 0.10 ม. ยาว 208 ม.	437,000	437,000	-	-	-	1 สาย	สามารถระบายน้ำและแก้ไขปัญหาน้ำท่วมขังในหมู่บ้าน	ส่วนราชการที่เกี่ยวข้อง/กองช่าง
34	โครงการก่อสร้างถนน คสล. ม.13ต.บ้านต่อม	เพื่อให้ประชาชนได้รับความสะดวกในการเดินทาง	ก่อสร้าง ถนน คสล. กว้าง 4 ม. ยาว 200 ม. หนาเฉลี่ย 0.15 ม. (ขอยทางเข้าบ่อดิน)	480,000	480,000	-	-	-	1 สาย	ประชาชนได้รับความสะดวกในการเดินทาง	ส่วนราชการที่เกี่ยวข้อง/กองช่าง
35	โครงการก่อสร้างถนน แอสฟัลท์ ดิวกอนกรีต	เพื่อให้ประชาชนได้รับความสะดวก	ก่อสร้างถนนแอสฟัลท์ ดิวกอนกรีต จำนวน 2 ช่วง ช่วงที่ 1 กว้างเฉลี่ย 4.00-6.00 เมตร ยาวรวม 270 เมตร หรือมีพื้นที่ไม่น้อยกว่า 1,555 ตารางเมตร ช่วงที่ 2 กว้างเฉลี่ย 4.00 เมตร ยาวรวม 235 เมตร หรือมีพื้นที่ไม่น้อยกว่า 940 ตารางเมตร	912,000	912,000	-	-	-	2 ช่วง	ประชาชนได้รับความสะดวก	ส่วนราชการที่เกี่ยวข้อง/กอง
36	โครงการก่อสร้างถนน คสล. ม.14ต.บ้านต่อม	เพื่อให้ประชาชนได้รับความสะดวกในการเดินทาง	ก่อสร้าง ถนน คสล. กว้าง 4 ม. ยาว 155 ม. หนาเฉลี่ย 0.15 ม. (ขอยทางเข้าท่าเรือร่อนห้าป่าฉำฉา)	372,000	372,000	-	-	-	1 สาย	ประชาชนได้รับความสะดวกในการเดินทาง	ส่วนราชการที่เกี่ยวข้อง/กองช่าง

ที่	โครงการ/กิจกรรม	วัตถุประสงค์	เป้าหมาย (ผลผลิตของโครงการ)	งบประมาณ					ตัวชี้วัด (KPI)	ผลที่คาดว่าจะได้รับ	หน่วยงาน ที่จะขอประสาน
				2566 (บาท)	2567 (บาท)	2568 (บาท)	2569 (บาท)	2570 (บาท)			
37	โครงการก่อสร้างถนน คสล. ม.14ต.บ้านต้อม	เพื่อให้ประชาชนได้รับ ความสะดวกในการ เดินทาง	ก่อสร้าง ถนน คสล. กว้างเฉลี่ย 2.50 - 4 ม. ยาว 128 ม. หนา เฉลี่ย 0.15 ม. (ขอยทางเข้า ท่าเรือร่อนห้าป่าฉำฉา)	372,000	372,000	-	-	-	1 สาย	ประชาชนได้รับ ความสะดวกในการ เดินทาง	ส่วนราชการที่ เกี่ยวข้อง/กองช่าง
38	โครงการก่อสร้างขยาย ไหล่ทางถนน คสล. หมู่ ที่ 14 ต.บ้านต้อม	เพื่อให้ประชาชน ได้รับความสะดวก และปลอดภัยในการ เดินทาง	ก่อสร้างขยายไหล่ทางถนน คสล. 2 ข้าง กว้าง 1 ม. ยาวรวม 2 ข้าง 872 ม. หนา 0.15 ม. มีพื้นที่ไม่ น้อยกว่า 872 ตรม.	499,000	499,000	-	-	-	1 สาย	ประชาชนได้รับ ความสะดวก และปลอดภัยใน การเดินทาง	ส่วนราชการที่ เกี่ยวข้อง/กอง ช่าง
39	โครงการปรับปรุงถนน เพื่อการเกษตร หมู่ที่ 15,16 ต.บ้านต้อม เชื่อม หมู่ที่ 12 ต.ท่าวัง ทอง	เพื่อให้เกษตรกรได้รับ ความสะดวกในการ ขนส่งผลผลิตทางการ เกษตร	ปรับปรุงถนนเพื่อการเกษตร กว้าง 4 ม. ยาว 1,875 ม. หนาเฉลี่ย 0.10 ม.	711,000	711,000	-	-	-	1 สาย	เกษตรกรได้รับ ความสะดวกใน การขนส่ง ผลผลิตทาง การเกษตร	ส่วนราชการที่ เกี่ยวข้อง/กอง ช่าง
40	โครงการวางท่อระบายน้ำ คสล.พร้อมบ่อพัก หมู่ที่ 15 ตำบลบ้านต้อม	เพื่อระบายน้ำและ แก้ไขปัญหาน้ำท่วมขัง ในหมู่บ้าน	วางท่อระบายน้ำ คสล.พร้อม บ่อพัก	494,500	494,500	-	-	-	1 สาย	สามารถระบาย น้ำและแก้ไข ปัญหาน้ำท่วมขัง ในหมู่บ้าน	ส่วนราชการที่ เกี่ยวข้อง/กองช่าง
41	โครงการก่อสร้างถนน คสล. ม.15ต.บ้านต้อม	เพื่อให้ประชาชนได้รับ ความสะดวกในการ เดินทาง	ก่อสร้าง ถนน คสล. กว้าง 4 ม. ยาว 200 ม. หนาเฉลี่ย 0.15 ม. (ขอยทางลงกวีวัน พะเยา)	480,000	480,000	-	-	-	1 สาย	ประชาชนได้รับ ความสะดวกใน การเดินทาง	ส่วนราชการที่ เกี่ยวข้อง/กองช่าง

ที่	โครงการ/กิจกรรม	วัตถุประสงค์	เป้าหมาย (ผลผลิตของโครงการ)	งบประมาณ					ตัวชี้วัด (KPI)	ผลที่คาดว่าจะได้รับ	หน่วยงาน ที่จะขอประสาน
				2566 (บาท)	2567 (บาท)	2568 (บาท)	2569 (บาท)	2570 (บาท)			
42	โครงการก่อสร้างถนน หินคลุก ม.16 ต.บ้าน ต่อม เชื่อม ม.10 ต. บ้านด้า	เพื่อให้เกษตรกรได้รับ ความสะดวกในการ ขนส่งผลผลิตทางการ เกษตร	ก่อสร้างถนนหินคลุก กว้าง 4 ม. ยาว 2,000 ม. หนา เฉลี่ย 0.15 ม.	1,129,000	1,129,000	-	-	-	1 สาย	เกษตรกรได้รับ ความสะดวกใน การขนส่ง ผลผลิตทางการ เกษตร	ส่วนราชการที่ เกี่ยวข้อง/กอง ช่าง
43	โครงการก่อสร้างถนน หินคลุก ม.16 ต.บ้าน ต่อม เชื่อม ม.10 ต. บ้านด้า	เพื่อให้เกษตรกรได้รับ ความสะดวกในการ ขนส่งผลผลิตทางการ เกษตร	ก่อสร้างถนนหินคลุก กว้าง 4 ม. ยาว 1,300 ม. หนา เฉลี่ย 0.15 ม.	734,000	734,000	-	-	-	1 สาย	เกษตรกรได้รับ ความสะดวกใน การขนส่ง ผลผลิตทางการ เกษตร	ส่วนราชการที่ เกี่ยวข้อง/กอง ช่าง
44	โครงการก่อสร้าง ถนนลาดยางแอสฟัลท์ ติกคอนกรีต บ้าน เกษตรพัฒนา หมู่ที่ 16 ตำบลบ้านต่อม	เพื่อให้ประชาชน ได้รับความสะดวก และปลอดภัยในการ เดินทาง	ก่อสร้างถนนลาดยางแอส ฟัลท์ติกคอนกรีต กว้างเฉลี่ย 5 เมตร ยาวรวม 2,600 เมตร หรือมีพื้นที่ไม่น้อยกว่า 13,000 ตารางเมตร	7,860,000	7,860,000	-	-	-	1 สาย	ประชาชนได้รับ ความสะดวก และปลอดภัยใน การเดินทาง	ส่วนราชการที่ เกี่ยวข้อง/กอง ช่าง
45	โครงการก่อสร้างถนน คสล. ม.16ต.บ้านต่อม	เพื่อให้ประชาชนได้รับ ความสะดวกในการ เดินทาง	ก่อสร้าง ถนน คสล. จำนวน 2 ช่วง ความยาวรวม 200 ม.	480,000	480,000	-	-	-	1 สาย	ประชาชนได้รับ ความสะดวกใน การเดินทาง	ส่วนราชการที่ เกี่ยวข้อง/กองช่าง
46	โครงการวางท่อส่ง น้ำประปาจากแก้มลิง ห้วยส้ม - ประปาหมู่ที่ 16	เพื่อให้ประชาชนใน พื้นที่มีน้ำเพื่อการ อุปโภคบริโภคอย่าง พอเพียง	ขยายระบบท่อประปา วางท่อ PVC ขนาด 2" ความยาว 3,500 เมตร	485,000	485,000	-	-	-	1 หมู่บ้าน	ประชาชนในพื้นที่มี น้ำเพื่อการอุปโภค บริโภคอย่างพอเพียง	ส่วนราชการที่ เกี่ยวข้อง/กองช่าง

ที่	โครงการ/กิจกรรม	วัตถุประสงค์	เป้าหมาย (ผลผลิตของโครงการ)	งบประมาณ					ตัวชี้วัด (KPI)	ผลที่คาดว่าจะได้รับ	หน่วยงาน ที่จะขอประสาน
				2566 (บาท)	2567 (บาท)	2568 (บาท)	2569 (บาท)	2570 (บาท)			
47	โครงการปรับปรุงผิวทางแอสฟัลต์ติกคอนกรีต สายทางหลวง ท้องถิ่นสายถนนทางหลวงหมายเลข (1) บ้านแท่นดอกไม้ หมู่ที่ 17 - สามแยกหลังแขวงทางหลวง จังหวัดพะเยา ราชสวายนาง	เพื่อให้ประชาชนได้รับความสะดวกและปลอดภัยในการเดินทาง	ปรับปรุงผิวทางแอสฟัลต์ติกคอนกรีต กว้างเฉลี่ย 5 - 6 เมตร ยาวรวม 1,190 เมตร พิกัดจุดเริ่มต้น LA= 19.186514 LONG= 99.891065 จุดสิ้นสุด LA= 19.185589 LONG= 99.881874	2,493,000	2,493,000	-	-	-	1 สาย	ประชาชนได้รับความสะดวกและปลอดภัยในการเดินทาง	ส่วนราชการที่เกี่ยวข้อง/กองช่าง
48	โครงการก่อสร้างถนนคสล.บ้านแท่นดอกไม้ หมู่ที่ 17 ตำบลบ้านต๋อม อำเภอเมืองพะเยา	เพื่อให้ประชาชนได้รับความสะดวกและปลอดภัยในการเดินทาง	ก่อสร้างถนน คสล. <u>ช่วงที่ 1</u> ขนาดกว้าง 5.00 เมตร ยาว 485.00 เมตร หนา 0.15 เมตร หรือมีพื้นที่ไม่น้อยกว่า 2475.00 เมตร <u>ช่วงที่ 2</u> ขนาดกว้าง 5.00 เมตร ยาว 160.00 เมตร หนา 0.15 เมตร หรือมีพื้นที่ไม่น้อยกว่า 800.00 เมตร <u>ช่วงที่ 3</u> ขนาดกว้าง 5.00 เมตร ยาว 50.00 เมตร หนา 0.15 เมตรหรือมีพื้นที่ไม่น้อยกว่า 250.00 เมตร	2,072,000	2,072,000	-	-	-	1 สาย	ให้ประชาชนได้รับความสะดวกและปลอดภัยในการเดินทาง	ส่วนราชการที่เกี่ยวข้อง/กองช่าง
49	โครงการก่อสร้างถนนคสล. ม.17ต.บ้านต๋อม	เพื่อให้ประชาชนได้รับความสะดวกในการเดินทาง	ก่อสร้าง ถนน คสล. กว้าง 4 ม. ยาว 125 ม. หนาเฉลี่ย 0.15 ม. (ขอยอนุบาลสวนเต๊ก)	300,000	300,000	-	-	-	1 สาย	ประชาชนได้รับความสะดวกในการเดินทาง	ส่วนราชการที่เกี่ยวข้อง/กองช่าง
50	โครงการก่อสร้างถนนคสล. ม.17ต.บ้านต๋อม	เพื่อให้ประชาชนได้รับความสะดวกในการเดินทาง	ก่อสร้าง ถนน คสล. กว้าง 4 ม. ยาว 200 ม. หนาเฉลี่ย 0.15 ม. (ขอยเข้าโรงแรมกวีวันพะเยา)	480,000	480,000	-	-	-	1 สาย	ประชาชนได้รับความสะดวกในการเดินทาง	ส่วนราชการที่เกี่ยวข้อง/กองช่าง

ที่	โครงการ/กิจกรรม	วัตถุประสงค์	เป้าหมาย (ผลผลิตของโครงการ)	งบประมาณ					ตัวชี้วัด (KPI)	ผลที่คาดว่าจะได้รับ	หน่วยงาน ที่จะขอประสาน
				2566 (บาท)	2567 (บาท)	2568 (บาท)	2569 (บาท)	2570 (บาท)			
51	โครงการก่อสร้างรางระบายน้ำ คสล. ม.17 ต.บ้านต๋อม	เพื่อระบายน้ำและแก้ไขปัญหาน้ำท่วมขังในหมู่บ้าน	ก่อสร้างรางระบายน้ำ คสล. กว้าง 0.30 ม. สูง 0.40 ม. ยาว 180 ม.	495,000	495,000	-	-	-	1 สาย	สามารถระบายน้ำและแก้ไขปัญหาน้ำท่วมขังในหมู่บ้าน	ส่วนราชการที่เกี่ยวข้อง/กองช่าง
52	โครงการปรับปรุงผิวทางแอสฟัลต์ติกคอนกรีต สายทางหลวงท้องถิ่นสายถนนทางหลวงหมายเลข (1) หมู่ที่ 18 - บ้านร่องห้า หมู่ที่ 13 รหัสสายทาง พยถ. 12-013	เพื่อให้ประชาชนได้รับความสะดวกและปลอดภัยในการเดินทาง	ปรับปรุงผิวทางแอสฟัลต์ติกคอนกรีต กว้างเฉลี่ย 4 เมตร ยาวรวม 990 เมตร พิกัดจุดเริ่มต้น LA= 19.212954 LONG= 99.869754 จุดสิ้นสุด LA= 19.215872 LONG= 99.876835	1,542,000	1,542,000	-	-	-	1 สาย	ประชาชนได้รับความสะดวกและปลอดภัยในการเดินทาง	ส่วนราชการที่เกี่ยวข้อง/กองช่าง
รวม	52			90,343,600	90,343,600	-	-	-			

ที่	โครงการ/กิจกรรม	วัตถุประสงค์	เป้าหมาย (ผลผลิตของโครงการ)	งบประมาณ					ตัวชี้วัด (KPI)	ผลที่คาดว่าจะได้รับ	หน่วยงาน ที่จะขอประสาน
				2566 (บาท)	2567 (บาท)	2568 (บาท)	2569 (บาท)	2570 (บาท)			

ก. ยุทธศาสตร์ชาติด้านการสร้างความสามารถในการแข่งขัน

ข. หมายเหตุที่ 5 ไทยเป็นประตูการค้าการลงทุนและยุทธศาสตร์ทางโลจิสติกส์ที่สำคัญ ของภูมิภาค

ค. เป้าหมายที่ 2 ไทยเป็นประตูการค้าการลงทุนในภูมิภาค

จ. ยุทธศาสตร์การพัฒนาของ อปท. ในเขตจังหวัดที่ 3.พัฒนาโครงสร้างพื้นฐาน

ยุทธศาสตร์ที่ 1. ด้านเศรษฐกิจ

1.3 แผนงานการเกษตร

1	โครงการก่อสร้างผนังกันดิน คสล. หมู่ที่ 6 ตำบลบ้านต้อม	เพื่อแก้ไขปัญหาน้ำเซาะตลิ่งพื้นที่อยู่อาศัยของประชาชนในพื้นที่	ก่อสร้างผนังกันดิน คสล. บริเวณบ้านนายบัว เมืองวงค์ ถึงบ้านนายไกรสิงห์ วงค์ปัญญา ยาว 50 เมตร สูง 3 เมตร หนา 0.20 เมตร	700,000	700,000	-	-	-	1 แห่ง	สามารถป้องกันดินพังทลายลงสู่บ้านเรือนประชาชนในพื้นที่	ส่วนราชการที่เกี่ยวข้อง/กองช่าง
รวม	1			700,000	700,000	-	-	-			

ที่	โครงการ/กิจกรรม	วัตถุประสงค์	เป้าหมาย (ผลผลิตของโครงการ)	งบประมาณ					ตัวชี้วัด (KPI)	ผลที่คาดว่าจะได้รับ	หน่วยงาน ที่จะขอประสาน
				2566 (บาท)	2567 (บาท)	2568 (บาท)	2569 (บาท)	2570 (บาท)			

ก. ยุทธศาสตร์ชาติด้านความมั่นคง

ข. หมายเหตุที่ 5 ไทยเป็นประตูการค้าการลงทุนและยุทธศาสตร์ทางโลจิสติกส์ที่สำคัญ ของภูมิภาค

ค. เป้าหมายที่ 2 ไทยเป็นประตูการค้าการลงทุนในภูมิภาค

ชายแดน

จ. ยุทธศาสตร์การพัฒนาของ อปท.ในเขตจังหวัดที่ 4.พัฒนาสังคม การศึกษา ศาสนาและวัฒนธรรม

ยุทธศาสตร์ที่ 4. ด้านความมั่นคงและความสงบเรียบร้อย

4.1 แผนงานการรักษาความสงบภายใน

1	โครงการติดตั้งกล้องโทรทัศน์วงจรปิด (CCTV)	เพื่อสร้างความมั่นคงปลอดภัยในชีวิตและทรัพย์สินของประชาชนตำบลบ้านต๋อม	ติดตั้งกล้องโทรทัศน์วงจรปิด (CCTV) ในเขตตำบลบ้านต๋อม	1,000,000	1,000,000	1,000,000	1,000,000	1,000,000	10 จุด	ประชาชนมีความมั่นคงปลอดภัยในชีวิตและทรัพย์สิน	ส่วนราชการที่เกี่ยวข้อง/สำนักปลัด
รวม	1			1,000,000	1,000,000	1,000,000	1,000,000	1,000,000			

บัญชีครุภัณฑ์ วัสดุ
สำหรับที่ไม่ได้ดำเนินการจัดทำเป็นโครงการพัฒนาท้องถิ่น
แผนพัฒนาท้องถิ่น (พ.ศ. 2566 - 2570)
เทศบาลตำบลบ้านต๋อม อำเภอเมืองพะเยา จังหวัดพะเยา
ประเภทครุภัณฑ์

1. ประเภทครุภัณฑ์ ยานพาหนะและขนส่ง

1.1 กลยุทธ์ สร้างเสริมสุขภาพอนามัยของประชาชนและพัฒนาคุณภาพการให้บริการทางสาธารณสุข

(1) แผนงาน สาธารณสุข

ที่	ครุภัณฑ์	เป้าหมาย (ผลผลิตของครุภัณฑ์)	งบประมาณ					ผลที่คาดว่าจะได้รับ	หน่วยงานรับผิดชอบ หลัก
			2566 (บาท)	2567 (บาท)	2568 (บาท)	2569 (บาท)	2570 (บาท)		
1	รถพยาบาล (รถตู้)	ปริมาตรกระบอกลูกสูบไม่ต่ำกว่า 2,400 ซีซี จำนวน 1 คัน	2,500,000	2,500,000				สำหรับบริการประชาชนที่ ได้มาตรฐาน ปลอดภัย	กองสาธารณสุขและ สิ่งแวดล้อม
รวม			2,500,000	2,500,000	-	-	-		

2. ประเภทครุภัณฑ์ ยานพาหนะและขนส่ง

2.1 กลยุทธ์ พัฒนาศักยภาพการดำเนินงานขององค์กร และส่งเสริมสนับสนุนการมีส่วนร่วมของประชาชน

(1) แผนงาน อุทสาหกรรมและโยธา

2	จัดซื้อรถบรรทุก (6 ล้อ)	ขนาด 175 แรงม้า จำนวน 1 คัน	1,712,000					สำหรับบริการประชาชน ได้อย่างรวดเร็ว ทั่วถึง	กองช่าง
3	รถแทรกเตอร์	ขนาด 50 แรงม้า (พร้อมอุปกรณ์) จำนวน 1 คัน	798,300					สำหรับบริการประชาชน ได้อย่างรวดเร็ว ทั่วถึง	กองช่าง
4	รถขุดดินตะขบ	ขนาดไม่ต่ำกว่า 155 แรงม้า จำนวน 1 คัน	3,900,000					สำหรับบริการประชาชน ได้อย่างรวดเร็ว ทั่วถึง	กองช่าง
รวม			6,410,300	-	-	-	-		

3. ประเภทครุภัณฑ์ คอมพิวเตอร์หรืออิเล็กทรอนิกส์

3.1 กลยุทธ์ สร้างเสริมสุขภาพอนามัยของประชาชนและพัฒนาคุณภาพการให้บริการทางสาธารณสุข

(1) แผนงาน การรักษาความสงบภายใน

ที่	ครุภัณฑ์	เป้าหมาย (ผลผลิตของครุภัณฑ์)	งบประมาณ					ผลที่คาดว่าจะได้รับ	หน่วยงานรับผิดชอบหลัก
			2566 (บาท)	2567 (บาท)	2568 (บาท)	2569 (บาท)	2570 (บาท)		
5	กล้องโทรทัศน์วงจรปิด แบบไร้สาย	(ความละเอียดของภาพสูงสุดไม่น้อยกว่า 5 ล้านพิกเซล) จำนวน 1 ชุด	40,000					เพิ่มความปลอดภัยแก่ชีวิตและทรัพย์สินของประชาชน	สำนักปลัด
6	กล้องโทรทัศน์วงจรปิดชนิดเครือข่าย	แบบมุมมองคงที่สำหรับติดตั้งภายนอกอาคาร แบบที่ 1 จำนวน 1 ชุด (8 จุด)	1,000,000	1,000,000	1,000,000	1,000,000	1,000,000	สำหรับใช้ในงานรักษาความปลอดภัยและวิเคราะห์ภาพ	สำนักปลัด
รวม			1,042,566	1,000,000	1,000,000	1,000,000	1,000,000		

บัญชีครุภัณฑ์ วัสดุ
สำหรับที่ไม่ได้ดำเนินการจัดทำเป็นโครงการพัฒนาท้องถิ่น

แผนพัฒนาท้องถิ่น (พ.ศ. 2566 - 2570)

เทศบาลตำบลบ้านต้อม อำเภอเมืองพะเยา จังหวัดพะเยา

ประเภทวัสดุ

1. ประเภทวัสดุ สำนักงาน

1.1 กลยุทธ์ พัฒนาศักยภาพและเพิ่มประสิทธิภาพการดำเนินงานขององค์กร และส่งเสริมสนับสนุนการมีส่วนร่วมของประชาชน

(1) แผนงาน บริหารงานทั่วไป

ที่	วัสดุ	เป้าหมาย (ผลผลิตของวัสดุ)	งบประมาณ					ผลที่คาดว่าจะได้รับ	หน่วยงานรับผิดชอบ หลัก
			2566 (บาท)	2567 (บาท)	2568 (บาท)	2569 (บาท)	2570 (บาท)		
1	1. กระดาษ ปากกา แฟ้มเอกสาร ธงชาติ พวงมาลัย พานพุ่ม ฯลฯ	ปริมาณที่ใช้ในแต่ละปี	150,000	150,000	150,000	150,000	150,000	การปฏิบัติงานมีความ สะดวก รวดเร็ว	สำนักปลัด
	2. น้ำดื่ม	จำนวน 12 เดือน	50,000	50,000	50,000	50,000	50,000	มีน้ำสำหรับดื่มและบริการ ประชาชน	
		รวม	200,000	200,000	200,000	200,000	200,000		

3. ประเภทวัสดุ ไฟฟ้าและวิทยุ

3.1 กลยุทธ์ พัฒนาศักยภาพและเพิ่มประสิทธิภาพการดำเนินงานขององค์กร และส่งเสริมสนับสนุนการมีส่วนร่วมของประชาชน

(1) แผนงาน บริหารงานทั่วไป

1	หลอดไฟฟ้า พิวส์ สายไฟ ไมโครโฟน ฯลฯ	จำนวน 12 เดือน	50,000	50,000	50,000	50,000	50,000	การปฏิบัติงานมีความ สะดวกรวดเร็ว	สำนักปลัด
		รวม	50,000	50,000	50,000	50,000	50,000		

4. ประเภทวัสดุ งานบ้านงานครัว

4.1 กลยุทธ์ พัฒนาศักยภาพและเพิ่มประสิทธิภาพการดำเนินงานขององค์กร และส่งเสริมสนับสนุนการมีส่วนร่วมของประชาชน

(1) แผนงาน บริหารงานทั่วไป

ที่	วัสดุ	เป้าหมาย (ผลผลิตของวัสดุ)	งบประมาณ					ผลที่คาดว่าจะได้รับ	หน่วยงานรับผิดชอบหลัก
			2566 (บาท)	2567 (บาท)	2568 (บาท)	2569 (บาท)	2570 (บาท)		
1	แปรง ไม้กวาด ถ้วยชาม แก้วน้ำ ถังแก๊ส ฯลฯ	จำนวน 12 เดือน	50,000	50,000	50,000	50,000	50,000	การปฏิบัติงานมีความ สะดวกรวดเร็ว	สำนักปลัด
		รวม	50,000	50,000	50,000	50,000	50,000		

5. ประเภทวัสดุ ก่อสร้าง

5.1 กลยุทธ์ พัฒนาศักยภาพและเพิ่มประสิทธิภาพการดำเนินงานขององค์กร และส่งเสริมสนับสนุนการมีส่วนร่วมของประชาชน

(1) แผนงาน บริหารงานทั่วไป

1	เหล็ก ปูน ทราย ท่อน้ำอุปกรณ์ ประปา ฯลฯ	จำนวน 12 เดือน	30,000	30,000	30,000	30,000	30,000	การปฏิบัติงานมีความ สะดวกรวดเร็ว	สำนักปลัด
		รวม	30,000	30,000	30,000	30,000	30,000		

6. ประเภทวัสดุ ยานพาหนะและขนส่ง

6.1 กลยุทธ์ พัฒนาศักยภาพและเพิ่มประสิทธิภาพการดำเนินงานขององค์กร และส่งเสริมสนับสนุนการมีส่วนร่วมของประชาชน

(1) แผนงาน บริหารงานทั่วไป

1	แบตเตอรี่ น้ำกลั่น อะไหล่ต่างๆ ฯลฯ	จำนวน 12 เดือน	20,000	20,000	20,000	20,000	20,000	การปฏิบัติงานมีความ สะดวกรวดเร็ว	สำนักปลัด
		รวม	20,000	20,000	20,000	20,000	20,000		

7. ประเภทวัสดุ เชื้อเพลิงและหล่อลื่น

7.1 กลยุทธ์ พัฒนาศักยภาพและเพิ่มประสิทธิภาพการดำเนินงานขององค์กร และส่งเสริมสนับสนุนการมีส่วนร่วมของประชาชน

(1) แผนงาน บริหารงานทั่วไป

ที่	วัสดุ	เป้าหมาย (ผลผลิตของวัสดุ)	งบประมาณ					ผลที่คาดว่าจะได้รับ	หน่วยงานรับผิดชอบ หลัก
			2566 (บาท)	2567 (บาท)	2568 (บาท)	2569 (บาท)	2570 (บาท)		
1	น้ำมันดีเซล น้ำมันเบนซิน น้ำมันเครื่อง แก๊สหุงต้ม ฯลฯ	จำนวน 12 เดือน	300,000	300,000	300,000	300,000	300,000	การปฏิบัติงานมีความ สะดวกรวดเร็ว	สำนักปลัด
รวม			300,000	300,000	300,000	300,000	300,000		

7. ประเภทวัสดุ โฆษณาและเผยแพร่

7.1 กลยุทธ์ พัฒนาศักยภาพและเพิ่มประสิทธิภาพการดำเนินงานขององค์กร และส่งเสริมสนับสนุนการมีส่วนร่วมของประชาชน

(1) แผนงาน บริหารงานทั่วไป

1	ฟิล์ม เมมโมรีการ์ด รูปสี่หรือขาวดำ ที่ได้รับจากการล้างอัด ขยาย ฯลฯ	จำนวน 12 เดือน	15,000	15,000	15,000	15,000	15,000	การปฏิบัติงานมีความ สะดวกรวดเร็ว	สำนักปลัด
รวม			15,000	15,000	15,000	15,000	15,000		

7. ประเภทวัสดุ คอมพิวเตอร์

7.1 กลยุทธ์ พัฒนาศักยภาพและเพิ่มประสิทธิภาพการดำเนินงานขององค์กร และส่งเสริมสนับสนุนการมีส่วนร่วมของประชาชน

(1) แผนงาน บริหารงานทั่วไป

1	แป้นพิมพ์ เมาส์ ตลับผงสำหรับ เครื่องพิมพ์ แผ่นหรือจานบันทึก ข้อมูล ฯลฯ	จำนวน 12 เดือน	150,000	150,000	150,000	150,000	150,000	การปฏิบัติงานมีความ สะดวกรวดเร็ว	สำนักปลัด
รวม			150,000	150,000	150,000	150,000	150,000		

8. ประเภทวัสดุ สำนักงาน

8.1 กลยุทธ์ พัฒนาศักยภาพและเพิ่มประสิทธิภาพการดำเนินงานขององค์กร และส่งเสริมสนับสนุนการมีส่วนร่วมของประชาชน

(1) แผนงาน บริหารงานทั่วไป

ที่	วัสดุ	เป้าหมาย (ผลผลิตของวัสดุ)	งบประมาณ					ผลที่คาดว่าจะได้รับ	หน่วยงานรับผิดชอบ หลัก
			2566 (บาท)	2567 (บาท)	2568 (บาท)	2569 (บาท)	2570 (บาท)		
1	1. กระดาษ ปากกา แฟ้มเอกสาร แบบพิมพ์ แก้วพลาสติก ฯลฯ	ปริมาณที่ใช้ในแต่ละปี จำนวน 12 เดือน	150,000	150,000	150,000	150,000	150,000	การปฏิบัติงานมีความ สะดวก รวดเร็ว	กองคลัง
รวม			150,000	150,000	150,000	150,000	150,000		

9. ประเภทวัสดุ ไฟฟ้าและวิทยุ

9.1 กลยุทธ์ พัฒนาศักยภาพและเพิ่มประสิทธิภาพการดำเนินงานขององค์กร และส่งเสริมสนับสนุนการมีส่วนร่วมของประชาชน

(1) แผนงาน บริหารงานทั่วไป

1	หลอดไฟฟ้า พิวส์ สายไฟ ไมโครโฟน ฯลฯ	จำนวน 12 เดือน	10,000	10,000	10,000	10,000	10,000	การปฏิบัติงานมีความ สะดวก รวดเร็ว	กองคลัง
รวม			10,000	10,000	10,000	10,000	10,000		

10. ประเภทวัสดุ เชื้อเพลิงและหล่อลื่น

10.1 กลยุทธ์ พัฒนาศักยภาพและเพิ่มประสิทธิภาพการดำเนินงานขององค์กร และส่งเสริมสนับสนุนการมีส่วนร่วมของประชาชน

(1) แผนงาน บริหารงานทั่วไป

1	น้ำมันดีเซล น้ำมันเบนซิน น้ำมันเครื่อง แก๊สหุงต้ม ฯลฯ	จำนวน 12 เดือน	300,000	300,000	300,000	300,000	300,000	การปฏิบัติงานมีความ สะดวก รวดเร็ว	กองคลัง
รวม			300,000	300,000	300,000	300,000	300,000		

11. ประเภทวัสดุ คอมพิวเตอร์

11.1 กลยุทธ์ พัฒนาศักยภาพและเพิ่มประสิทธิภาพการดำเนินงานขององค์กร และส่งเสริมสนับสนุนการมีส่วนร่วมของประชาชน

(1) แผนงาน บริหารงานทั่วไป

ที่	วัสดุ	เป้าหมาย (ผลผลิตของวัสดุ)	งบประมาณ					ผลที่คาดว่าจะได้รับ	หน่วยงานรับผิดชอบหลัก
			2566 (บาท)	2567 (บาท)	2568 (บาท)	2569 (บาท)	2570 (บาท)		
1	แป้นพิมพ์ เม้าส์ ตลับผงสำหรับเครื่องพิมพ์ แผ่นหรือจานบันทึกข้อมูล ฯลฯ	จำนวน 12 เดือน	150,000	150,000	150,000	150,000	150,000	การปฏิบัติงานมีความสะดวกรวดเร็ว	กองคลัง
รวม			150,000	150,000	150,000	150,000	150,000		

12. ประเภทวัสดุ เครื่องแต่งกาย

12.1 กลยุทธ์ สนับสนุนการป้องกันและบรรเทาสาธารณภัย

(1) แผนงาน การรักษาความสงบภายใน

1	ชุดปฏิบัติงาน หมวก รองเท้า เข็มขัด ฯลฯ	จำนวน 12 เดือน	100,000	100,000	100,000	100,000	100,000	การปฏิบัติงานมีความสะดวกรวดเร็ว ปลอดภัย	สำนักปลัด
รวม			100,000	100,000	100,000	100,000	100,000		

13. ประเภทวัสดุ เครื่องแต่งกาย

13.1 กลยุทธ์ สนับสนุนการป้องกันและบรรเทาสาธารณภัย

(1) แผนงาน การรักษาความสงบภายใน

1	ถังดับเพลิง น้ำยาเคมีสำหรับถังดับเพลิง	จำนวน 12 เดือน	50,000	50,000	50,000	50,000	50,000	การปฏิบัติงานมีความสะดวกรวดเร็ว ปลอดภัย	สำนักปลัด
รวม			50,000	50,000	50,000	50,000	50,000		

14. ประเภทวัสดุ จราจร

14.1 กลยุทธ์ สนับสนุนการป้องกันและบรรเทาสาธารณภัย

(1) แผนงาน การรักษาความสงบภายใน

ที่	วัสดุ	เป้าหมาย (ผลผลิตของวัสดุ)	งบประมาณ					ผลที่คาดว่าจะได้รับ	หน่วยงานรับผิดชอบ หลัก
			2566 (บาท)	2567 (บาท)	2568 (บาท)	2569 (บาท)	2570 (บาท)		
1	กระจกโค้งมน แผ่นป้ายจราจร ป้ายเตือน ครอบงไฟ กรวยจราจร แผงกั้น สัญญาณไฟฉุกเฉิน ฯลฯ	พื้นที่หมู่ที่ 1 - 18	100,000	100,000	100,000	100,000	100,000	ประชาชนได้รับความสะดวกในการสัญจรไป - มา และมีความปลอดภัยในการใช้รถใช้ถนนมากขึ้น	สำนักปลัด
รวม			100,000	100,000	100,000	100,000	100,000		

15. ประเภทวัสดุ สำนักงาน

15.1 กลยุทธ์ ส่งเสริมการพัฒนาคุณภาพการศึกษาทุกระดับ ทั้งในระบบและนอกระบบ

(1) แผนงาน การศึกษา

ที่	วัสดุ	เป้าหมาย (ผลผลิตของวัสดุ)	งบประมาณ					ผลที่คาดว่าจะได้รับ	หน่วยงานรับผิดชอบ หลัก
			2566 (บาท)	2567 (บาท)	2568 (บาท)	2569 (บาท)	2570 (บาท)		
1	กระดาษ ปากกา แฟ้มเอกสาร เก้าอี้ ฯลฯ	ปริมาณที่ใช้ในแต่ละปี	30,000	30,000	30,000	30,000	30,000	การปฏิบัติงานมีความสะดวก รวดเร็ว	สำนักปลัด
รวม			30,000	30,000	30,000	30,000	30,000		

16. ประเภทวัสดุ งานบ้านงานครัว

16.1 กลยุทธ์ ส่งเสริมการพัฒนาคุณภาพการศึกษาทุกระดับ ทั้งในระบบและนอกระบบ

(1) แผนงาน การศึกษา

ที่	วัสดุ	เป้าหมาย (ผลผลิตของวัสดุ)	งบประมาณ					ผลที่คาดว่าจะได้รับ	หน่วยงานรับผิดชอบ หลัก
			2566 (บาท)	2567 (บาท)	2568 (บาท)	2569 (บาท)	2570 (บาท)		
1	แปรง ไม้กวาด ถ้วยชาม แก้วน้ำ ที่นอน ผู้ปูที่นอน ฯลฯ	ศูนย์พัฒนาเด็กเล็ก จำนวน 3 แห่ง	150,000	150,000	150,000	150,000	150,000	การปฏิบัติงานมีความ สะดวก รวดเร็ว	สำนักปลัด
2	อาหารเสริม (นม)	1. ศูนย์พัฒนาเด็กเล็ก จำนวน 3 แห่ง จำนวน 250,000 บาท 2. โรงเรียนในสังกัดสำนักงาน คณะกรรมการชั้นพื้นฐาน (สพฐ.) ในเขตพื้นที่ตำบลบ้านต่อม จำนวน 600,000 บาท	850,000	850,000	850,000	850,000	850,000	ได้สนับสนุนอาหารเสริม (นม) ให้แก่เด็กเล็กศูนย์ พัฒนาเด็กเล็กเทศบาล ตำบลบ้านต่อม และเด็กนักเรียนในโรงเรียนสังกัด สำนักงานคณะกรรมการชั้นพื้นฐาน (สพฐ.) ในเขต พื้นที่ตำบลบ้านต่อม	สำนักปลัด
รวม			1,000,000	1,000,000	1,000,000	1,000,000	1,000,000		

17. ประเภทวัสดุ คอมพิวเตอร์

17.1 กลยุทธ์ ส่งเสริมการพัฒนาคุณภาพการศึกษาทุกระดับ ทั้งในระบบและนอกระบบ

(1) แผนงาน การศึกษา

ที่	วัสดุ	เป้าหมาย (ผลผลิตของวัสดุ)	งบประมาณ					ผลที่คาดว่าจะได้รับ	หน่วยงานรับผิดชอบ หลัก
			2566 (บาท)	2567 (บาท)	2568 (บาท)	2569 (บาท)	2570 (บาท)		
1	แป้นพิมพ์ เม้าส์ ตลับผงสำหรับ เครื่องพิมพ์ แผ่นหรือจานบันทึก ข้อมูล ฯลฯ	จำนวน 12 เดือน	50,000	50,000	50,000	50,000	50,000	การปฏิบัติงานมีความ สะดวก รวดเร็ว	กองคลัง
รวม			50,000	50,000	50,000	50,000	50,000		

18. ประเภทวัสดุ สำนักงาน

18.1 กลยุทธ์ สร้างเสริมสุขภาพอนามัยของประชาชนและพัฒนาคุณภาพการให้บริการทางสาธารณสุข

(1) แผนงาน สาธารณสุข

ที่	วัสดุ	เป้าหมาย (ผลผลิตของวัสดุ)	งบประมาณ					ผลที่คาดว่าจะได้รับ	หน่วยงานรับผิดชอบ หลัก
			2566 (บาท)	2567 (บาท)	2568 (บาท)	2569 (บาท)	2570 (บาท)		
1	กระดาษ ปากกา แฟ้มเอกสาร เก้าอี้ ฯลฯ	ปริมาณที่ใช้ในแต่ละปี	30,000	30,000	30,000	30,000	30,000	การปฏิบัติงานมีความ สะดวก รวดเร็ว	กองสาธารณสุข และสิ่งแวดล้อม
รวม			30,000	30,000	30,000	30,000	30,000		

19. ประเภทวัสดุ ไฟฟ้าและวิทยุ

19.1 กลยุทธ์ สร้างเสริมสุขภาพอนามัยของประชาชนและพัฒนาคุณภาพการให้บริการทางสาธารณสุข

(1) แผนงาน สาธารณสุข

1	หลอดไฟฟ้า พิวส์ สายไฟ ไมโครโฟน ฯลฯ	จำนวน 12 เดือน	20,000	20,000	20,000	20,000	20,000	การปฏิบัติงานมีความ สะดวก รวดเร็ว	กองสาธารณสุข และสิ่งแวดล้อม
รวม			20,000	20,000	20,000	20,000	20,000		

20. ประเภทวัสดุ งานบ้านงานครัว

20.1 กลยุทธ์ สร้างเสริมสุขภาพอนามัยของประชาชนและพัฒนาคุณภาพการให้บริการทางสาธารณสุข

(1) แผนงาน สาธารณสุข

1	แปรง ไม้กวาด ถ้วยชาม แก้วน้ำ ถังแก๊ส ฯลฯ	จำนวน 12 เดือน	30,000	30,000	30,000	30,000	30,000	การปฏิบัติงานมีความ สะดวก รวดเร็ว	กองสาธารณสุข และสิ่งแวดล้อม
รวม			30,000	30,000	30,000	30,000	30,000		

21. ประเภทวัสดุ ยานพาหนะและขนส่ง

21.1 กลยุทธ์ สร้างเสริมสุขภาพอนามัยของประชาชนและพัฒนาคุณภาพการให้บริการทางสาธารณสุข

(1) แผนงาน สาธารณสุข

ที่	วัสดุ	เป้าหมาย (ผลผลิตของวัสดุ)	งบประมาณ					ผลที่คาดว่าจะได้รับ	หน่วยงานรับผิดชอบ หลัก
			2566 (บาท)	2567 (บาท)	2568 (บาท)	2569 (บาท)	2570 (บาท)		
1	แบตเตอรี่ น้ำกลั่น อะไหล่ต่างๆ ฯลฯ	จำนวน 12 เดือน	30,000	30,000	30,000	30,000	30,000	การปฏิบัติงานมีความ สะดวกรวดเร็ว	กองสาธารณสุข และสิ่งแวดล้อม
รวม			30,000	30,000	30,000	30,000	30,000		

22. ประเภทวัสดุ เชื้อเพลิงและหล่อลื่น

22.1 กลยุทธ์ สร้างเสริมสุขภาพอนามัยของประชาชนและพัฒนาคุณภาพการให้บริการทางสาธารณสุข

(1) แผนงาน สาธารณสุข

1	น้ำมันดีเซล น้ำมันเบนซิน น้ำมันเครื่อง แก๊สหุงต้ม ฯลฯ	จำนวน 12 เดือน	400,000	400,000	400,000	400,000	400,000	การปฏิบัติงานมีความ สะดวกรวดเร็ว	กองสาธารณสุข และสิ่งแวดล้อม
รวม			400,000	400,000	400,000	400,000	400,000		

23. ประเภทวัสดุ วิทยาศาสตร์และเทคโนโลยี

23.1 กลยุทธ์ สร้างเสริมสุขภาพอนามัยของประชาชนและพัฒนาคุณภาพการให้บริการทางสาธารณสุข

(1) แผนงาน สาธารณสุข

1	น้ำยาฆ่าเชื้อป้องกันโรค วัคซีน และเวชภัณฑ์ฯ ฯลฯ	จำนวน 12 เดือน	200,000	200,000	200,000	200,000	200,000	สามารถป้องกันและ ควบคุมโรคติดต่อ/โรค ระบาดได้ทันการณ์	กองสาธารณสุข และสิ่งแวดล้อม
รวม			200,000	200,000	200,000	200,000	200,000		

24. ประเภทวัสดุ เครื่องแต่งกาย

24.1 กลยุทธ์ สร้างเสริมสุขภาพอนามัยของประชาชนและพัฒนาคุณภาพการให้บริการทางสาธารณสุข

(1) แผนงาน สาธารณสุข

ที่	วัสดุ	เป้าหมาย (ผลผลิตของวัสดุ)	งบประมาณ					ผลที่คาดว่าจะได้รับ	หน่วยงานรับผิดชอบ หลัก
			2566 (บาท)	2567 (บาท)	2568 (บาท)	2569 (บาท)	2570 (บาท)		
1	ชุดปฏิบัติงาน หมวก รองเท้า เข็มขัด ฯลฯ	จำนวน 12 เดือน	30,000	30,000	30,000	30,000	30,000	การปฏิบัติงานมีความ สะดวก ปลอดภัย	กองสาธารณสุข และสิ่งแวดล้อม
รวม			30,000	30,000	30,000	30,000	30,000		

25. ประเภทวัสดุ เครื่องแต่งกาย

25.1 กลยุทธ์ สร้างเสริมสุขภาพอนามัยของประชาชนและพัฒนาคุณภาพการให้บริการทางสาธารณสุข

(1) แผนงาน สาธารณสุข

1	แป้นพิมพ์ เม้าส์ ตลับผงสำหรับ เครื่องพิมพ์ แผ่นหรือจานบันทึก ข้อมูล ฯลฯ	จำนวน 12 เดือน	30,000	30,000	30,000	30,000	30,000	การปฏิบัติงานมีความ สะดวกรวดเร็ว	กองสาธารณสุข และสิ่งแวดล้อม
รวม			30,000	30,000	30,000	30,000	30,000		

26. ประเภทวัสดุ สำนักงาน

26.1 กลยุทธ์ พัฒนาเส้นทางคมนาคม การขนส่ง โทรคมนาคมและไฟฟ้า

(1) แผนงาน อุตสาหกรรมและการโยธา

ที่	วัสดุ	เป้าหมาย (ผลผลิตของวัสดุ)	งบประมาณ					ผลที่คาดว่าจะได้รับ	หน่วยงานรับผิดชอบ หลัก
			2566 (บาท)	2567 (บาท)	2568 (บาท)	2569 (บาท)	2570 (บาท)		
1	1. กระดาษ ปากกา แฟ้มเอกสาร เก้าอี้ ฯลฯ	ปริมาณที่ใช้ในแต่ละปี	40,000	40,000	40,000	40,000	40,000	การปฏิบัติงานมีความ สะดวก รวดเร็ว	กองช่าง
		รวม	40,000	40,000	40,000	40,000	40,000		

27. ประเภทวัสดุ ไฟฟ้าและวิทยุ

27.1 กลยุทธ์ พัฒนาเส้นทางคมนาคม การขนส่ง โทรคมนาคมและไฟฟ้า

(1) แผนงาน อุตสาหกรรมและการโยธา

1	หลอดไฟฟ้า พิวส์ สายไฟ ไมโครโฟน ฯลฯ	จำนวน 12 เดือน	180,000	180,000	180,000	180,000	180,000	การปฏิบัติงานมีความ สะดวกรวดเร็ว	กองช่าง
		รวม	180,000	180,000	180,000	180,000	180,000		

28. ประเภทวัสดุ งานบ้านงานครัว

28.1 กลยุทธ์ พัฒนาเส้นทางคมนาคม การขนส่ง โทรคมนาคมและไฟฟ้า

(1) แผนงาน อุตสาหกรรมและการโยธา

1	แปรง ไม้กวาด ถ้วยชาม แก้วน้ำ ถังแก๊ส ฯลฯ	จำนวน 12 เดือน	30,000	30,000	30,000	30,000	30,000	การปฏิบัติงานมีความ สะดวกรวดเร็ว	กองช่าง
		รวม	30,000	30,000	30,000	30,000	30,000		

29. ประเภทวัสดุ ก่อสร้าง

29.1 กลยุทธ์ พัฒนาเส้นทางคมนาคม การขนส่ง โทรคมนาคมและไฟฟ้า

(1) แผนงาน อุตสาหกรรมและการโยธา

ที่	วัสดุ	เป้าหมาย (ผลผลิตของวัสดุ)	งบประมาณ					ผลที่คาดว่าจะได้รับ	หน่วยงานรับผิดชอบ หลัก
			2566 (บาท)	2567 (บาท)	2568 (บาท)	2569 (บาท)	2570 (บาท)		
1	อิฐ หิน ปูน ทราย เหล็ก ท่อน้ำ อุปกรณ์ประปา ฯลฯ	จำนวน 12 เดือน	150,000	150,000	150,000	150,000	150,000	การปฏิบัติงานมีความ สะดวกรวดเร็ว	กองช่าง
รวม			150,000	150,000	150,000	150,000	150,000		

30. ประเภทวัสดุ ยานพาหนะและขนส่ง

30.1 กลยุทธ์ พัฒนาเส้นทางคมนาคม การขนส่ง โทรคมนาคมและไฟฟ้า

(1) แผนงาน อุตสาหกรรมและการโยธา

1	แบตเตอรี่ น้ำกลั่น อะไหล่ต่างๆ ฯลฯ	จำนวน 12 เดือน	100,000	100,000	100,000	100,000	100,000	การปฏิบัติงานมีความ สะดวกรวดเร็ว	กองช่าง
รวม			100,000	100,000	100,000	100,000	100,000		

31. ประเภทวัสดุ เชื้อเพลิงและหล่อลื่น

31.1 กลยุทธ์ พัฒนาเส้นทางคมนาคม การขนส่ง โทรคมนาคมและไฟฟ้า

(1) แผนงาน อุตสาหกรรมและการโยธา

1	น้ำมันดีเซล น้ำมันเบนซิน น้ำมันเครื่อง แก๊สหุงต้ม ฯลฯ	จำนวน 12 เดือน	600,000	600,000	600,000	600,000	600,000	การปฏิบัติงานมีความ สะดวกรวดเร็ว	กองช่าง
รวม			600,000	600,000	600,000	600,000	600,000		

32. ประเภทวัสดุ การเกษตร

32.1 กลยุทธ์ พัฒนาเส้นทางคมนาคม การขนส่ง โทรคมนาคมและไฟฟ้า

(1) แผนงาน อุตสาหกรรมและการโยธา

ที่	วัสดุ	เป้าหมาย (ผลผลิตของวัสดุ)	งบประมาณ					ผลที่คาดว่าจะได้รับ	หน่วยงานรับผิดชอบ หลัก
			2566 (บาท)	2567 (บาท)	2568 (บาท)	2569 (บาท)	2570 (บาท)		
1	พันธุ์พืช ต้นไม้ ปุ๋ย วัสดุสารเคมี กำจัดศัตรูพืช วัสดุอุปกรณ์ การเกษตรต่าง ๆ ฯลฯ	จำนวน 12 เดือน	20,000	20,000	20,000	20,000	20,000	ภูมิทัศน์ในพื้นที่สาธารณะ สวยงาม	กองช่าง
รวม			20,000	20,000	20,000	20,000	20,000		

32.2 กลยุทธ์ ส่งเสริมและสนับสนุนการเกษตรอย่างเป็นระบบและยั่งยืน

(1) แผนงาน การเกษตร

1	พันธุ์พืช ต้นไม้ ปุ๋ย วัสดุสารเคมี กำจัดศัตรูพืช วัสดุอุปกรณ์ การเกษตรต่าง ๆ ฯลฯ	จำนวน 12 เดือน	50,000	50,000	50,000	50,000	50,000	ได้ส่งเสริมการทำเกษตร ในพื้นที่ตำบลบ้านต่อม	กองช่าง
รวม			50,000	50,000	50,000	50,000	50,000		

33. ประเภทวัสดุ คอมพิวเตอร์

33.1 กลยุทธ์ พัฒนาเส้นทางคมนาคม การขนส่ง โทรคมนาคมและไฟฟ้า

(1) แผนงาน อุตสาหกรรมและการโยธา

1	แป้นพิมพ์ เม้าส์ ตลับผงสำหรับ เครื่องพิมพ์ แผ่นหรือจานบันทึก ข้อมูล ฯลฯ	จำนวน 12 เดือน	50,000	50,000	50,000	50,000	50,000	การปฏิบัติงานมีความ สะดวกรวดเร็ว	กองช่าง
รวม			50,000	50,000	50,000	50,000	50,000		

ส่วนที่ 4 การติดตามและประเมินผล

เทศบาลตำบลบ้านต๋อมถือปฏิบัติตามหนังสือกระทรวงมหาดไทย ด่วนที่สุด ที่ มท 0810.3/ว 7467 ลงวันที่ 14 ธันวาคม 2563 เรื่อง แนวทางการจัดทำแผนพัฒนาขององค์กรปกครองส่วนท้องถิ่น (พ.ศ. 2566 – 2570) และถือปฏิบัติตามระเบียบกระทรวงมหาดไทยว่าด้วยการจัดทำแผนพัฒนาขององค์กรปกครองส่วนท้องถิ่น พ.ศ.2548 และที่แก้ไขเพิ่มเติมถึง (ฉบับที่ 3) พ.ศ. 2561 เพื่อใช้เป็นกรอบและแนวทางในการประกอบการติดตามและประเมินผลแผนพัฒนาเทศบาลตำบลบ้านต๋อม ดังนี้

4.1 การติดตามและประเมินผลยุทธศาสตร์

แนวทางการพิจารณาการติดตามและประเมินผลยุทธศาสตร์
เพื่อความสอดคล้องแผนพัฒนาท้องถิ่น

.....

ประเด็นการพิจารณา	คะแนน
1. ข้อมูลสภาพทั่วไปและข้อมูลพื้นฐานขององค์กรปกครองส่วนท้องถิ่น	20
2. การวิเคราะห์สถานการณ์และศักยภาพ	15
3. ยุทธศาสตร์ ประกอบด้วย	65
3.1 ยุทธศาสตร์ขององค์กรปกครองส่วนท้องถิ่น	(10)
3.2 ยุทธศาสตร์ขององค์กรปกครองส่วนท้องถิ่นในเขตจังหวัด	(10)
3.3 ยุทธศาสตร์จังหวัด	(10)
3.4 วิสัยทัศน์	(5)
3.5 กลยุทธ์	(5)
3.6 เป้าประสงค์ของแต่ละประเด็นกลยุทธ์	(5)
3.7 จุดยืนทางยุทธศาสตร์	(5)
3.8 แผนงาน	(5)
3.9 ความเชื่อมโยงของยุทธศาสตร์ในภาพรวม	(5)
รวม	100

คะแนนรวม 100 คะแนน เกณฑ์ที่ควรได้เพื่อให้เกิดความสอดคล้องและขับเคลื่อนการพัฒนาท้องถิ่นขององค์กรปกครองส่วนท้องถิ่น ไม่ควรน้อยกว่าร้อยละ 80 (80 คะแนน)

ประเด็นการพิจารณา	รายละเอียดหลักเกณฑ์	คะแนน เต็ม	คะแนน ที่ได้
1. ข้อมูลสภาพทั่วไปและข้อมูลพื้นฐานขององค์กรปกครองส่วนท้องถิ่น	<p>ควรประกอบด้วยข้อมูล ดังนี้</p> <p>(1) ข้อมูลเกี่ยวกับด้านกายภาพ เช่น ที่ตั้งของหมู่บ้าน/ชุมชน/ตำบล ลักษณะภูมิประเทศ ลักษณะภูมิอากาศ ลักษณะของดิน ลักษณะของแหล่งน้ำ ลักษณะของไม้/ป่าไม้ ฯลฯ ด้านการเมือง/การปกครอง เช่น เขตการปกครอง การเลือกตั้ง ฯลฯ</p>	20 (3)	
	(2) ข้อมูลเกี่ยวกับด้านการเมือง/การปกครอง เช่น เขตการปกครอง การเลือกตั้ง ฯลฯ ประชากร เช่น ข้อมูลเกี่ยวกับจำนวนประชากรและช่วงอายุ และจำนวนประชากร ฯลฯ	(2)	
	(3) ข้อมูลเกี่ยวกับสภาพทางสังคม เช่น การศึกษา สาธารณสุข อาชญากรรม ยาเสพติด การสังคมสงเคราะห์ ฯลฯ	(2)	
	(4) ข้อมูลเกี่ยวกับระบบการบริการพื้นฐาน เช่น การคมนาคมขนส่ง การไฟฟ้า การประปา โทรศัพท์ ฯลฯ	(2)	
	(5) ข้อมูลเกี่ยวกับระบบเศรษฐกิจ เช่น การเกษตร การประมง การปศุสัตว์ การบริการ การท่องเที่ยว อุตสาหกรรม การพาณิชย์/กลุ่มอาชีพ แรงงาน ฯลฯ	(2)	
	(6) ข้อมูลเกี่ยวกับศาสนา ประเพณี วัฒนธรรม เช่น การนับถือศาสนา ประเพณีและงานประจำปี ภูมิปัญญาท้องถิ่น ภาษาถิ่น สินค้าพื้นเมืองและของที่ระลึก ฯลฯ และอื่นๆ	(2)	
	(7) ข้อมูลเกี่ยวกับทรัพยากรธรรมชาติ เช่น น้ำ ป่าไม้ ภูเขา คุณภาพของทรัพยากรธรรมชาติ ฯลฯ	(2)	
	(8) การสำรวจและจัดเก็บข้อมูลเพื่อการจัดทำแผนพัฒนาท้องถิ่นหรือการใช้ข้อมูล จปฐ.	(2)	
	(9) การประชุมประชาคมท้องถิ่น รูปแบบ วิธีการ และการดำเนินการประชุมประชาคมท้องถิ่น โดยใช้กระบวนการร่วมคิด ร่วมทำ ร่วมตัดสินใจ ร่วมตรวจสอบ ร่วมรับผลประโยชน์ ร่วมแก้ปัญหา ปรีกษาหารือ แลกเปลี่ยนเรียนรู้ เพื่อแก้ไขปัญหาสำหรับการพัฒนาท้องถิ่นตามอำนาจหน้าที่ขององค์กรปกครองส่วนท้องถิ่น	(3)	
2. การวิเคราะห์สถานการณ์และศักยภาพ	<p>ควรประกอบด้วยข้อมูลดังนี้</p> <p>(1) การวิเคราะห์ที่ครอบคลุมความเชื่อมโยง ความสอดคล้องยุทธศาสตร์จังหวัด ยุทธศาสตร์การพัฒนาขององค์กรปกครองส่วนท้องถิ่นในเขตจังหวัด ยุทธศาสตร์ขององค์กรปกครองส่วนท้องถิ่น นโยบายของผู้บริหารท้องถิ่น รวมถึงความเชื่อมโยงแผนยุทธศาสตร์ชาติ 20 ปี แผนพัฒนาเศรษฐกิจและสังคมแห่งชาติ และ Thailand 4.0</p>	20 (5)	

	(2) การวิเคราะห์การใช้ผังเมืองรวมหรือผังเมืองเฉพาะและการบังคับใช้ผลของการบังคับใช้ สภาพการณ์ที่เกิดขึ้นต่อการพัฒนาท้องถิ่น	(3)	
ประเด็นการพิจารณา	รายละเอียดหลักเกณฑ์	คะแนนเต็ม	คะแนนที่ได้
2. การวิเคราะห์สภาพการณ์และศักยภาพ (ต่อ)	(3) การวิเคราะห์ทางสังคม เช่น ด้านแรงงาน การศึกษา สาธารณสุข ความยากจน อาชญากรรม ปัญหายาเสพติด เทคโนโลยี จารีต ประเพณี วัฒนธรรม ภูมิปัญญาท้องถิ่น เป็นต้น	(3)	
	(4) การวิเคราะห์ทางเศรษฐกิจ ข้อมูลด้านรายได้ครัวเรือน การส่งเสริมอาชีพ กลุ่มอาชีพ กลุ่มทางสังคม การพัฒนาอาชีพและกลุ่มต่างๆ สภาพทางเศรษฐกิจและความเป็นอยู่ทั่วไป เป็นต้น	(3)	
	(5) การวิเคราะห์สิ่งแวดล้อม พื้นที่สีเขียว ธรรมชาติต่างๆ ทางภูมิศาสตร์ กระบวนการหรือสิ่งที่เกิดขึ้น การประดิษฐ์ที่มีผลต่อสิ่งแวดล้อมและการพัฒนา	(3)	
	(6) ผลการวิเคราะห์ศักยภาพเพื่อประเมินสถานภาพการพัฒนาในปัจจุบัน และโอกาสการพัฒนาในอนาคตของท้องถิ่น ด้วยเทคนิค SWOT Analysis ที่ส่งผลกระทบต่อดำเนินงานได้แก่ S-Strength (จุดแข็ง) W-Weakness (จุดอ่อน) O-Opportunity (โอกาส) และ T-Threat (อุปสรรค)	(3)	
3. ยุทธศาสตร์	ควรประกอบด้วยข้อมูลดังนี้	60	
3.1 ยุทธศาสตร์ขององค์กรปกครองส่วนท้องถิ่น	สอดคล้องกับสภาพสังคม เศรษฐกิจ สิ่งแวดล้อมของท้องถิ่น ประเด็นปัญหาการพัฒนาและแนวทางการพัฒนาที่สอดคล้องกับยุทธศาสตร์ขององค์กรปกครองส่วนท้องถิ่น และเชื่อมโยงหลักพระราชบัญญัติ แผนยุทธศาสตร์ชาติ 20 ปี แผนพัฒนาเศรษฐกิจและสังคมแห่งชาติ และ Thailand 4.0	(10)	
3.2 ยุทธศาสตร์ขององค์กรปกครองส่วนท้องถิ่นในเขตจังหวัด	สอดคล้องและเชื่อมโยงกับสภาพสังคม เศรษฐกิจ สิ่งแวดล้อมของท้องถิ่น และยุทธศาสตร์จังหวัด และเชื่อมโยงหลักพระราชบัญญัติ แผนยุทธศาสตร์ชาติ 20 ปี แผนพัฒนาเศรษฐกิจและสังคมแห่งชาติ และ Thailand 4.0	(10)	
3.3 ยุทธศาสตร์จังหวัด	สอดคล้องกับยุทธศาสตร์พัฒนากลุ่มจังหวัด ยุทธศาสตร์พัฒนาภาค แผนพัฒนาเศรษฐกิจและสังคมแห่งชาติ แผนการบริหารราชการแผ่นดิน นโยบาย/ยุทธศาสตร์ คสช. และนโยบายรัฐบาลหลักพระราชบัญญัติ แผนยุทธศาสตร์ชาติ 20 ปี และ Thailand 4.0	(10)	

ประเด็นการพิจารณา	รายละเอียดหลักเกณฑ์	คะแนนเต็ม	คะแนนที่ได้
3. ยุทธศาสตร์ (ต่อ)			
3.4 วิสัยทัศน์	วิสัยทัศน์ ซึ่งมีลักษณะแสดงสถานภาพที่องค์กรปกครองส่วนท้องถิ่นต้องการจะเป็นหรือบรรลุถึงอนาคตอย่างชัดเจน สอดคล้องกับโอกาสและศักยภาพที่เป็นลักษณะเฉพาะขององค์กรปกครองส่วนท้องถิ่น และสัมพันธ์กับโครงการพัฒนาท้องถิ่น	(5)	
3.5 กลยุทธ์	แสดงให้เห็นช่องทาง วิธีการ ภารกิจหรือสิ่งที่จะต้องทำตามอำนาจหน้าที่ขององค์กรปกครองส่วนท้องถิ่นที่จะนำไปสู่การบรรลุวิสัยทัศน์ หรือแสดงให้เห็นถึงความชัดเจนในสิ่งที่จะดำเนินการให้บรรลุวิสัยทัศน์นั้น	(5)	
3.6 เป้าประสงค์ของแต่ละประเด็นกลยุทธ์	เป้าประสงค์ของแต่ละประเด็นกลยุทธ์มีความสอดคล้องและสนับสนุนต่อกลยุทธ์ที่จะเกิดขึ้น มุ่งหมายสิ่งหนึ่งสิ่งใดที่ชัดเจน	(5)	
3.7 จุดยืนทางยุทธศาสตร์ (Positioning)	ความมุ่งมั่นอันแน่วแน่ในการวางแผนพัฒนาท้องถิ่น เพื่อให้บรรลุวิสัยทัศน์ขององค์กรปกครองส่วนท้องถิ่น ซึ่งเกิดจากศักยภาพของพื้นที่จริง ที่จะนำไปสู่ผลสำเร็จทางยุทธศาสตร์	(5)	
3.8 แผนงาน	แผนงานหรือจุดมุ่งหมายเพื่อการพัฒนาในอนาคต กำหนดจุดมุ่งหมายในเรื่องใดเรื่องหนึ่งหรือแผนงานที่เกิดจากเป้าประสงค์ ตัวชี้วัด ค่าเป้าหมาย กลยุทธ์ จุดยืนทางยุทธศาสตร์ และยุทธศาสตร์ขององค์กรปกครองส่วนท้องถิ่นที่มีความชัดเจนนำไปสู่การจัดทำโครงการพัฒนาท้องถิ่นในแผนพัฒนาท้องถิ่น โดยระบุแผนงานและความเชื่อมโยงดังกล่าว	(5)	
3.9 ความเชื่อมโยงของยุทธศาสตร์ในภาพรวม	ความเชื่อมโยงองค์รวมที่นำไปสู่การพัฒนาท้องถิ่นที่เกิดผลผลิต/โครงการจากแผนยุทธศาสตร์ชาติ 20 ปี แผนพัฒนาเศรษฐกิจและสังคมแห่งชาติ ฉบับที่ 12 Thailand 4.0 แผนพัฒนาภาค/แผนพัฒนากลุ่มจังหวัด/แผนพัฒนาจังหวัด ยุทธศาสตร์การพัฒนาขององค์กรปกครองส่วนท้องถิ่นในเขตจังหวัดและยุทธศาสตร์ขององค์กรปกครองส่วนท้องถิ่น	(5)	
รวมคะแนนที่ได้		100	

4.2 การติดตามและประเมินผลโครงการ

แนวทางการพิจารณาการติดตามและประเมินผลโครงการ

เพื่อความสอดคล้องแผนพัฒนาท้องถิ่น

.....

ประเด็นการพิจารณา	คะแนน
1. การสรุปสถานการณ์การพัฒนา	10
2. การประเมินผลการนำแผนพัฒนาท้องถิ่นไปปฏิบัติในเชิงปริมาณ	10
3. การประเมินผลการนำแผนพัฒนาท้องถิ่นไปปฏิบัติในเชิงคุณภาพ	10
4. แผนงานและยุทธศาสตร์การพัฒนา	10
5. โครงการพัฒนา ประกอบด้วย	60
5.1 ความชัดเจนของชื่อโครงการ	(5)
5.2 กำหนดวัตถุประสงค์สอดคล้องกับโครงการ	(5)
5.3 เป้าหมาย(ผลผลิตของโครงการ)มีความชัดเจนนำไปสู่การตั้งงบประมาณได้ถูกต้อง	(5)
5.4 โครงการมีความสอดคล้องกับแผนยุทธศาสตร์ชาติ 20 ปี	(5)
5.5 เป้าหมาย (ผลผลิตของโครงการ) มีความสอดคล้องกับแผนพัฒนาเศรษฐกิจและสังคมแห่งชาติ	(5)
5.6 โครงการมีความสอดคล้องกับ Thailand 4.0	(5)
5.7 โครงการสอดคล้องกับยุทธศาสตร์จังหวัด	(5)
5.8 โครงการแก้ไขปัญหาความยากจนหรือการเสริมสร้างให้ประเทศชาติมั่นคง มั่งคั่ง ยั่งยืน ภายใต้หลักปรัชญา	(5)
5.9 งบประมาณมีความสอดคล้องกับเป้าหมาย(ผลผลิตของโครงการ)	(5)
5.10 มีการประมาณการราคาถูกต้องตามหลักวิธีการงบประมาณ	(5)
5.11 มีการกำหนดตัวชี้วัด (KPI) และสอดคล้องกับวัตถุประสงค์และผลที่คาดว่าจะได้รับ	(5)
5.12 ผลที่คาดว่าจะได้รับ สอดคล้องกับวัตถุประสงค์	(5)
รวมคะแนน	100

คะแนนรวม 100 คะแนน เกณฑ์ที่ควรได้เพื่อให้เกิดความสอดคล้องและขับเคลื่อนการพัฒนาท้องถิ่นขององค์กรปกครองส่วนท้องถิ่น ไม่ควรน้อยกว่าร้อยละ 80 (80 คะแนน)

ประเด็นการพิจารณา	รายละเอียดหลักเกณฑ์	คะแนนเต็ม	คะแนนที่ได้
1.การสรุปสถานการณ์การพัฒนา	เป็นการวิเคราะห์กรอบการจัดทำยุทธศาสตร์ขององค์กรปกครองส่วนท้องถิ่น (ใช้การวิเคราะห์ SWOT Analysis/Demand (Demand Analysis)/Global Demand และ Trend ปัจจัยและสถานการณ์การเปลี่ยนแปลงที่มีผลต่อการพัฒนา อย่างน้อยต้องประกอบด้วย การวิเคราะห์ศักยภาพด้านเศรษฐกิจ, ด้านสังคม, ด้านทรัพยากรธรรมชาติ และสิ่งแวดล้อม)	10	
2. การประเมินผลการนำแผนพัฒนาท้องถิ่นไปปฏิบัติในเชิงปริมาณ	<p>1) การควบคุมที่มีการใช้ตัวเลขต่างๆ เพื่อนำมาใช้วัดผลในเชิงปริมาณ เช่น การวัดจำนวนโครงการ กิจกรรม งานต่างๆ ก็คือผลผลิตนั่นเองว่า เป็นไปตามที่ตั้งเป้าหมายเอาไว้หรือไม่จำนวนที่ดำเนินการจริงตามที่ได้ กำหนดไว้เท่าไร จำนวนที่ไม่สามารถดำเนินการได้มีจำนวนเท่าไร สามารถอธิบายได้ตามหลักประสิทธิภาพ (Efficiency) ของการพัฒนา ท้องถิ่นตามอำนาจหน้าที่ที่ได้กำหนดไว้</p> <p>2) วิเคราะห์ผลกระทบ/สิ่งที่กระทบ (Impact) โครงการที่ดำเนินการใน เชิงปริมาณ (Quantitative)</p>	10	
3. การประเมินผลการนำแผนพัฒนาท้องถิ่นไปปฏิบัติในเชิงคุณภาพ	<p>1) การประเมินประสิทธิผลของแผนพัฒนาในเชิงคุณภาพคือการนำเอา เทคนิคต่างๆ มาใช้เพื่อวัดว่าภารกิจ โครงการ กิจกรรม งานต่างๆ ที่ ดำเนินการในพื้นที่นั้นๆ ตรงต่อความต้องการของประชาชนหรือไม่และ เป็นไปตามอำนาจหน้าที่หรือไม่ ประชาชนพึงพอใจหรือไม่ สิ่งของ วัสดุ ครุภัณฑ์ การดำเนินการต่างๆ มีสภาพหรือลักษณะถูกต้อง คงทน ถาวร สามารถใช้งานได้ตามวัตถุประสงค์หรือไม่ ซึ่งเป็นไปตามหลัก ประสิทธิภาพ (Effectiveness) ผลการปฏิบัติราชการที่บรรลุวัตถุประสงค์และเป้าหมายของแผนการปฏิบัติราชการตามที่ได้รับงบประมาณมา ดำเนินการ รวมถึงสามารถเทียบเคียงกับส่วนราชการหรือหน่วยงาน</p> <p>2) วิเคราะห์ผลกระทบ/สิ่งที่กระทบ (Impact) โครงการที่ดำเนินการใน เชิงคุณภาพ (Qualitative)</p>	10	
4. แผนงาน และยุทธศาสตร์การพัฒนา	1) วิเคราะห์แผนงาน งาน ที่เกิดจากด้านต่างๆ มีความสอดคล้องกับยุทธศาสตร์ขององค์กรปกครองส่วนท้องถิ่นในมิติต่างๆ จนนำไปสู่การ จัดทำโครงการพัฒนาท้องถิ่นโดยใช้ SWOT	10	

	Analysis/Demand (Demand Analysis)/Global Demand/Trend หรือหลักการบูรณาการ (Integration) กับองค์กรปกครองส่วนท้องถิ่นที่มีพื้นที่ติดต่อกัน 2) วิเคราะห์แผนงาน งาน ที่เกิดจากด้านต่างๆ ที่สอดคล้องกับการแก้ไข ปัญหาความยากจน หลักประชารัฐ		
ประเด็นการพิจารณา	รายละเอียดหลักเกณฑ์	คะแนนเต็ม	คะแนนที่ได้
5.โครงการพัฒนา	ควรประกอบด้วยข้อมูลดังนี้	60	
5.1 ความชัดเจนของชื่อโครงการ	เป็นโครงการที่มีวัตถุประสงค์สนองต่อแผนยุทธศาสตร์การพัฒนาของ องค์กรปกครองส่วนท้องถิ่นและดำเนินการเพื่อให้การพัฒนาบรรลุตาม วิสัยทัศน์ขององค์กรปกครองส่วนท้องถิ่นที่กำหนดไว้ ชื่อโครงการมีความชัดเจน มุ่งไปเรื่องใดเรื่องหนึ่ง อ่านแล้วเข้าใจได้ว่าจะพัฒนาอะไรในอนาคต	(5)	
5.2 กำหนดวัตถุประสงค์สอดคล้องกับโครงการ	มีวัตถุประสงค์ชัดเจน (clear objective) โครงการต้องกำหนดวัตถุประสงค์สอดคล้องกับความเป็นมาของโครงการ สอดคล้องกับหลักการ และเหตุผล วิธีการดำเนินงานต้องสอดคล้องกับวัตถุประสงค์ มีความ เป็นไปได้ชัดเจน มีลักษณะเฉพาะเจาะจง	(5)	
5.3 เป้าหมาย (ผลผลิต ของโครงการ) มีความ ชัด เจ น นำ ไป สู่ ก า ร ตั้ ง บประมาณได้ถูกต้อง	สภาพที่อยากให้เกิดขึ้นในอนาคตเป็นทิศทางที่ต้องไปให้ถึง เป้าหมายต้องชัดเจน สามารถระบุจำนวนเท่าไร กลุ่มเป้าหมายคืออะไร มีผลผลิต อย่างไร กลุ่มเป้าหมาย พื้นที่ดำเนินงาน และระยะเวลาดำเนินงาน อธิบายให้ชัดเจนว่าโครงการนี้จะทำที่ไหน เริ่มต้นในช่วงเวลาใดและจบ ลงเมื่อไร ใครคือกลุ่มเป้าหมายของโครงการ หากกลุ่มเป้าหมายมีหลายกลุ่มให้มองชัดลงไปว่าใครคือเป้าหมายหลักใครคือเป้าหมายรอง	(5)	
5.4 โครงการมีความสอดคล้องกับแผนยุทธศาสตร์ 20 ปี	โครงการสอดคล้องกับ (1) ความมั่นคง (2) การสร้างความสามารถในการแข่งขัน (3) การพัฒนาและเสริมสร้างศักยภาพคน (4) การสร้าง โอกาสความเสมอภาคและเท่าเทียมกันทางสังคม (5) การสร้างการ เติบโตบนคุณภาพชีวิตที่เป็นมิตรต่อสิ่งแวดล้อม (6) การปรับสมดุลและ พัฒนาระบบการบริหารจัดการภาครัฐ เพื่อให้เกิดความมั่นคง มั่งคั่ง ยั่งยืน	(5)	

5.5 เป้าหมาย (ผลผลิต ของโครงการ) มีความสอดคล้องกับแผนพัฒนาเศรษฐกิจและสังคมแห่งชาติ	โครงการมีความสอดคล้องกับแผนพัฒนาเศรษฐกิจและสังคมแห่งชาติ ฉบับที่ 12 โดย (1) ยึดหลักปรัชญาของเศรษฐกิจพอเพียง (2) ยึดคน เป็นศูนย์กลางการพัฒนา (3) ยึดวิสัยทัศน์ภายใต้ยุทธศาสตร์ชาติ 20 ปี (4) ยึดเป้าหมายอนาคตประเทศไทย 2579 (5) ยึดหลักการนำไปสู่การ ปฏิบัติให้เกิดผลสัมฤทธิ์อย่างจริงจังใน 5 ปีที่ต่อยอดไปสู่ผลสัมฤทธิ์ที่ เป็นเป้าหมายระยะยาว ภายใต้แนวทางการพัฒนา (1) การยกระดับ ศักยภาพการแข่งขันและการหลุดพ้นกับดักรายได้ปานกลางสู่รายได้สูง (2) การพัฒนาศักยภาพคนตามช่วงวัยและการปฏิรูประบบเพื่อสร้างสังคมสูงวัยอย่างมีคุณภาพ (3) การลดความเหลื่อมล้ำทางสังคม (4) การรองรับการเชื่อมโยงภูมิภาคและความเป็นเมือง (5) การสร้างความ เจริญเติบโตทางเศรษฐกิจและสังคมอย่างเป็นมิตรกับสิ่งแวดล้อม (6) การบริหารราชการแผ่นดินที่มีประสิทธิภาพ	(5)	
ประเด็นพิจารณา	รายละเอียดหลักเกณฑ์	คะแนนเต็ม	คะแนนที่ได้
5.6 โครงการมีความสอดคล้องกับ Thailand 4.0	โครงการมีลักษณะหรือสอดคล้องกับการปรับเปลี่ยนโครงสร้างเศรษฐกิจ ไปสู่ Value-Based Economy หรือเศรษฐกิจที่ขับเคลื่อนด้วย นวัตกรรม ทำน้อย ได้มาก เช่น (1) เปลี่ยนจากการผลิตสินค้า โภคภัณฑ์ ไปสู่สินค้าเชิงนวัตกรรม (2) เปลี่ยนจากการขับเคลื่อนประเทศด้วย ภาคอุตสาหกรรม ไปสู่การขับเคลื่อนด้วยเทคโนโลยี ความคิดสร้างสรรค์ และนวัตกรรม (3) เปลี่ยนจากการเน้นภาคการผลิตสินค้า ไปสู่การเน้น ภาคบริการมากขึ้น รวมถึงโครงการที่เติมเต็มด้วยวิทยาการ ความคิดสร้างสรรค์ นวัตกรรม วิทยาศาสตร์ เทคโนโลยี และการวิจัยและพัฒนา แล้วต่อยอดความได้เปรียบเชิงเปรียบเทียบ เช่น ด้านเกษตร เทคโนโลยีชีวภาพ สาธารณสุข วัฒนธรรม ฯลฯ	(5)	
5.7 โครงการสอดคล้องกับยุทธศาสตร์จังหวัด	โครงการพัฒนาท้องถิ่นมีความสอดคล้องกับห้วงระยะเวลาของแผนพัฒนาจังหวัดที่ได้กำหนดขึ้น เพื่อขับเคลื่อนการพัฒนาท้องถิ่น เสมือนหนึ่งการขับเคลื่อนการพัฒนาจังหวัด ซึ่งไม่สามารถแยกส่วนใดส่วนหนึ่งออกจากกันได้ นอกจากนี้โครงการ	(5)	

	พัฒนาท้องถิ่นต้องเป็น โครงการเชื่อมต่อหรือเดินทางไปด้วยกัน กับยุทธศาสตร์จังหวัดที่ได้ กำหนดขึ้นที่เป็นปัจจุบัน		
5.8 โครงการแก้ไขปัญหาความยากจนหรือการเสริมสร้างให้ประเทศชาติมั่นคง มั่งคั่ง ยั่งยืน ภายใต้หลักประชารัฐ	เป็นโครงการที่ดำเนินการภายใต้พื้นฐานความพอเพียงที่ประชาชน ดำเนินการเองหรือร่วมดำเนินการ เป็นโครงการต่อยอดและขยายได้ เป็นโครงการที่ประชาชนต้องการเพื่อให้เกิดความยั่งยืน ซึ่งมีลักษณะที่จะให้ท้องถิ่นมีความมั่นคง มั่งคั่ง ยั่งยืน เป็นท้องถิ่นที่พัฒนาแล้ว ด้วยการพัฒนาตามปรัชญาเศรษฐกิจพอเพียง	(5)	
5.9 งบประมาณ มีความสอดคล้องกับเป้าหมาย (ผลผลิตของโครงการ)	งบประมาณโครงการพัฒนาจะต้องคำนึงถึงหลักสำคัญ 5 ประการในการ จัดทำโครงการได้แก่ (1) ความประหยัด (Economy) (2) ความมี ประสิทธิภาพ (Efficiency) (3) ความมี ประสิทธิภาพ (Effectiveness) (4) ความเหลื่อมล้ำในการพัฒนาท้องถิ่น นำไปสู่ความยุติธรรม(Equity) (5) ความโปร่งใส (Transparency)	(5)	

ประเด็นพิจารณา	รายละเอียดหลักเกณฑ์	คะแนนเต็ม	คะแนนที่ได้
<p>5.โครงการพัฒนา (ต่อ)</p> <p>5.10 มีการประมาณการ ราคาถูกต้องตามหลักวิธีการงบประมาณ</p>	<p>การประมาณการราคาเพื่อการพัฒนาต้องให้สอดคล้องกับโครงการ ถูกต้องตามหลักวิชาการทางช่าง หลักของราคากลาง ราคากลางท้องถิ่น มีความโปร่งใสในการกำหนดราคาและตรวจสอบได้ในเชิงประจักษ์</p>	(5)	
<p>5.11 มีการกำหนดตัวชี้วัด (KPI) และสอดคล้องกับวัตถุประสงค์ และผลที่คาดว่าจะได้รับ</p>	<p>มีการกำหนดดัชนีชี้วัดผลงาน (Key Performance Indicator : KPI) ที่ สามารถวัดได้ (measurable) ใช้บอกประสิทธิผล (effectiveness) ใช้บอกประสิทธิภาพ (efficiency) ได้ เช่น การกำหนดความพึงพอใจ การกำหนดร้อยละ การกำหนดอันเกิดจากผลของวัตถุประสงค์ที่เกิดขึ้น สิ่งที่ได้รับ (การคาดการณ์ ค่าที่จะได้รับ)</p>	(5)	
<p>5.12 ผลที่คาดว่าจะได้รับ สอดคล้องกับวัตถุประสงค์</p>	<p>ผลที่ได้รับเป็นสิ่งที่เกิดขึ้นได้จริงจากการดำเนินการตามโครงการพัฒนา ซึ่งสอดคล้องกับวัตถุประสงค์ที่ตั้งไว้ การได้ผลหรือผลที่เกิดขึ้นจะต้องเท่ากับวัตถุประสงค์หรือมากกว่าวัตถุประสงค์ ซึ่งการเขียนวัตถุประสงค์ ควรคำนึงถึง (1) ความเป็นไปได้และมีความเฉพาะเจาะจง ในการดำเนินงานตามโครงการ (2) วัดและประเมินผลระดับของความสำเร็จได้ (3) ระบุสิ่งที่ต้องการดำเนินงานอย่างชัดเจนและเฉพาะเจาะจงมากที่สุด และสามารถปฏิบัติได้ (4) เป็นเหตุเป็นผล สอดคล้องกับความเป็นจริง (5) ส่งผลต่อการบ่งบอกเวลาได้</p>	(5)	
รวมคะแนน	100		

4.3 สรุปผลการพัฒนาท้องถิ่น จากแผนพัฒนาท้องถิ่น พ.ศ.2561 - 2565

(ปีงบประมาณ 2561)

บัญชีโครงการพัฒนาท้องถิ่น ที่ อปท.ดำเนินการเอง

ยุทธศาสตร์	แผนพัฒนาท้องถิ่นสี่ปี (พ.ศ.2561-2564)/ เพิ่มเติม เปลี่ยนแปลง ปี 2561		เทศบัญญัติ/เทศบัญญัติ เพิ่มเติม/บัญชีโอนเงิน ปี 2561		การเบิกจ่าย ปี 2561	
	โครงการ	งบประมาณ	โครงการ	งบประมาณ	โครงการ	งบประมาณ
1. การพัฒนาด้านเศรษฐกิจ	42	12,657,100	30	7,757,100	9	1,682,750
2. การพัฒนาสังคมและคุณภาพชีวิต	29	23,992,500	23	23,172,500	14	20,660,643
3. การพัฒนาด้านทรัพยากรธรรมชาติและสิ่งแวดล้อม	10	1,573,700	9	1,373,700	5	119,059
4. การพัฒนาด้านความมั่นคงและความสงบเรียบร้อย	5	330,000	5	330,000	4	81,159
5. การพัฒนาด้านการบริหารจัดการที่ดี	12	2,112,000	9	1,082,000	5	262,214
รวม	98	40,665,300	76	33,715,300	37	22,805,825

หมายเหตุ : ข้อมูล ณ 30 กันยายน 2561

จากโครงการตามแผนพัฒนาท้องถิ่นสี่ปี พ.ศ. 2561 – 2564 และที่เพิ่มเติม เปลี่ยนแปลง ปี 2561 บัญชีโครงการพัฒนาท้องถิ่น ที่ อปท.ดำเนินการเอง เมื่อเทียบกับโครงการทั้งหมดที่ปรากฏในเทศบัญญัติฯ /เทศบัญญัติเพิ่มเติม และบัญชีโอนเงินงบประมาณรายจ่าย ประจำปี 2561 ความสำเร็จตามแผนพัฒนาท้องถิ่นสี่ปี ปี 2561 คิดเป็นร้อยละ 77.56 โดยการเบิกจ่ายคิดเป็นร้อยละ 48.69

บัญชีโครงการสำหรับอุดหนุนส่วนราชการ องค์กรประชาชน ฯลฯ

ยุทธศาสตร์	แผนพัฒนาท้องถิ่นสี่ปี (พ.ศ.2561-2564)/ เพิ่มเติม เปลี่ยนแปลง ปี 2561		เทศบัญญัติงบประมาณ รายจ่าย/บัญชีโอนเงิน งบประมาณรายจ่าย ปี 2561		การเบิกจ่าย ปี 2561	
	โครงการ	งบประมาณ	โครงการ	งบประมาณ	โครงการ	งบประมาณ
1. การพัฒนาด้านเศรษฐกิจ	6	2,100,000	1	100,000	-	-
2. การพัฒนาสังคมและคุณภาพชีวิต	10	2,551,000	7	2,271,000	7	2,155,200
3. การพัฒนาด้านทรัพยากรธรรมชาติและ สิ่งแวดล้อม	-	-	-	-	-	-
4. การพัฒนาด้านความมั่นคงและความ สงบเรียบร้อย	2	110,000	1	10,000	1	10,000
5. การพัฒนาด้านการบริหารจัดการที่ดี	1	15,000	1	15,000	-	-
รวม	19	4,776,000	10	2,396,000	8	2,165,200

หมายเหตุ : ข้อมูล ณ 30 กันยายน 2561

จากโครงการตามแผนพัฒนาท้องถิ่นสี่ปี พ.ศ. 2561 – 2564 และที่เพิ่มเติม เปลี่ยนแปลง ปี 2561 บัญชีโครงการสำหรับอุดหนุนส่วนราชการ องค์กรประชาชน ฯลฯ (งบประมาณของเทศบาลตำบลบ้านต๋อม) เมื่อเทียบกับโครงการทั้งหมดที่ปรากฏในเทศบัญญัติฯ และบัญชีโอนเงินงบประมาณรายจ่าย ประจำปี 2561 ความสำเร็จตามแผนพัฒนาท้องถิ่นสี่ปี เฉพาะปี 2561 คิดเป็นร้อยละ 52.64 โดยการเบิกจ่ายคิดเป็นร้อยละ 80

ความสำเร็จตามแผนพัฒนาท้องถิ่นสี่ปี /ที่เพิ่มเติม เปลี่ยนแปลง **บัญชีครุภัณฑ์ ปี 2561** คิดเป็นร้อยละ 68.30 โดยการเบิกจ่ายคิดเป็นร้อยละ 92.86

(ปีงบประมาณ 2562)

บัญชีโครงการพัฒนาท้องถิ่น ที่ อปท.ดำเนินการเอง

ยุทธศาสตร์	แผนพัฒนาท้องถิ่น (พ.ศ. 2561-2564) เพิ่มเติม เปลี่ยนแปลง/ แผนพัฒนาท้องถิ่น (พ.ศ. 2561-2565) ปี 2562		เทศบัญญัติ/เทศบัญญัติ เพิ่มเติม ฉบับที่ 1/บัญชี โอนเงิน ปี 2562		การเบิกจ่าย ปี 2562	
	โครงการ	งบประมาณ	โครงการ	งบประมาณ	โครงการ	งบประมาณ
1. การพัฒนาด้านเศรษฐกิจ	34	9,877,000	23	5,177,000	8	1,879,500
2. การพัฒนาสังคมและคุณภาพชีวิต	17	23,532,770	17	23,532,770	12	22,077,719.78
3. การพัฒนาด้านทรัพยากรธรรมชาติและสิ่งแวดล้อม	8	796,000	8	796,000	2	40,134
4. การพัฒนาด้านความมั่นคงและความสงบเรียบร้อย	7	300,000	6	290,000	4	115,726
5. การพัฒนาด้านการบริหารจัดการที่ดี	11	1,943,000	11	1,943,000	6	286,845
รวม	77	36,448,770	65	31,738,770	32	24,399,924.78

สรุป รวมโครงการทั้งหมดที่ปรากฏในแผนพัฒนาท้องถิ่น พ.ศ. 2561 – 2564 และที่เพิ่มเติม/เปลี่ยนแปลง /ตามแผนพัฒนาท้องถิ่น พ.ศ. 2561 – 2565 ปี 2562 (ผ.02 : บัญชีโครงการพัฒนาท้องถิ่น ที่ อปท.ดำเนินการเอง) จำนวน 77 โครงการ เป็นเงิน 36,448,770.- บาท

รวมจำนวนโครงการในเทศบัญญัติงบประมาณรายจ่าย ประจำปีงบประมาณ พ.ศ. 2562 /เทศบัญญัติงบประมาณรายจ่าย ประจำปีงบประมาณ พ.ศ.2562 เพิ่มเติม ฉบับที่ 1 /บัญชีโอนเงิน ปี 2562 จำนวน 65 โครงการ เป็นเงิน 31,738,770.- บาท

รวมโครงการที่เบิกจ่าย ปี 2562 จำนวน 32 โครงการ เป็นเงิน 24,399,924.78.- บาท
ความสำเร็จตามแผนพัฒนาท้องถิ่นคิดเป็นร้อยละ 84.42 และความสำเร็จของการเบิกจ่ายคิดเป็นร้อยละ 49.23

บัญชีโครงการสำหรับอุดหนุนส่วนราชการ องค์กรประชาชน ฯลฯ

ยุทธศาสตร์	แผนพัฒนาท้องถิ่น (พ.ศ. 2561-2564) เพิ่มเติม เปลี่ยนแปลง ปี 2562		เทศบัญญัติ ปี 2562		การเบิกจ่าย ปี 2562	
	โครงการ	งบประมาณ	โครงการ	งบประมาณ	โครงการ	งบประมาณ
1. การพัฒนาด้านเศรษฐกิจ	3	581,000	2	181,000	2	180,000
2. การพัฒนาสังคมและคุณภาพชีวิต	5	2,008,000	4	1,988,000	4	1,917,460
3. การพัฒนาด้านทรัพยากรธรรมชาติและสิ่งแวดล้อม	-	-	-	-	-	-
4. การพัฒนาด้านความมั่นคงและความสงบเรียบร้อย	1	10,000	1	10,000	1	10,000
5. การพัฒนาด้านการบริหารจัดการที่ดี	-	-	-	-	-	-
รวม	9	2,599,000	7	2,179,000	7	2,107,460

สรุป รวมโครงการทั้งหมดที่ปรากฏในแผนพัฒนาท้องถิ่น พ.ศ. 2561 – 2564 และที่เพิ่มเติม/เปลี่ยนแปลง ปี 2562 แบบ ผ. 02 บัญชีโครงการสำหรับอุดหนุนส่วนราชการ องค์กรประชาชน ฯลฯ (งบประมาณของเทศบาลตำบลบ้านต๋อม) จำนวน 9 โครงการ เป็นเงิน 2,599,000.-บาท

รวมจำนวนโครงการในเทศบัญญัติฯ ปี 2562 จำนวน 7 โครงการ เป็นเงิน 2,179,000.- บาท

รวมโครงการที่เบิกจ่ายในปี 2562 จำนวน 7 โครงการ เป็นเงิน 2,107,460 บาท

จากโครงการตามแผนพัฒนาท้องถิ่น พ.ศ. 2561 – 2564 และที่เพิ่มเติม/เปลี่ยนแปลง ปี 2562 (แบบ ผ. 02 บัญชีโครงการสำหรับอุดหนุนส่วนราชการ องค์กรประชาชน ฯลฯ (งบประมาณของเทศบาลตำบลบ้านต๋อม) เมื่อเทียบกับโครงการทั้งหมดที่ปรากฏในเทศบัญญัติฯ ประจำปี 2562 ความสำเร็จตามแผนพัฒนาท้องถิ่น คิดเป็นร้อยละ 77.78 โดยการเบิกจ่ายคิดเป็นร้อยละ 100

บัญชีโครงการพัฒนาที่เกินศักยภาพขององค์กรปกครองส่วนท้องถิ่น

ยุทธศาสตร์	แผนพัฒนาท้องถิ่น (พ.ศ.2561-2564) เพิ่มเติม เปลี่ยนแปลง/ แผนพัฒนาท้องถิ่น (พ.ศ.2561-2565) ปี 2562		สถานะการได้รับการสนับสนุน งบประมาณ ปี 2562	
	โครงการ	งบประมาณ	โครงการ	งบประมาณ
1. การพัฒนาด้านเศรษฐกิจ	47	63,657,118	5	7,467,000
2. การพัฒนาสังคมและคุณภาพชีวิต	4	4,430,700	1	30,700
3. การพัฒนาด้านทรัพยากรธรรมชาติและสิ่งแวดล้อม	3	54,418,000	1	2,400,000
4. การพัฒนาด้านความมั่นคงและความสงบเรียบร้อย	1	1,000,000	-	-
5. การพัฒนาด้านการบริหารจัดการที่ดี	-	-	-	-
รวม	55	123,505,818	7	9,897,700

รวมโครงการตามแบบ ผ.02/1 แบบบัญชีโครงการที่เกินศักยภาพขององค์กรปกครองส่วนท้องถิ่น ปี 2562 จำนวน 55 โครงการ เป็นเงิน 123,505,818 บาท ได้รับการสนับสนุนงบประมาณ 7 โครงการ เป็นเงิน 9,897,700 บาท คิดเป็นร้อยละ 12.72 ของโครงการตามแผนพัฒนาท้องถิ่นทั้งหมด

(ปีงบประมาณ 2563)

➤ ดำเนินการติดตามและประเมินผลแผนพัฒนา ปีงบประมาณ 2563

(ผ.02 : บัญชีโครงการพัฒนาท้องถิ่น ที่ อปท.ดำเนินการเอง)

ยุทธศาสตร์	แผนพัฒนาท้องถิ่น		การจัดทำงบประมาณ		การเบิกจ่าย	
	จำนวนโครงการ	งบประมาณ	จำนวนโครงการ	งบประมาณ	จำนวนโครงการ	งบประมาณ
1.ด้านเศรษฐกิจ	39	9,615,500	34	8,330,500	20	4,665,515
2. ด้านพัฒนาสังคมและคุณภาพชีวิต	13	25,320,990	12	25,300,990	9	23,248,686.76
3. ด้านทรัพยากรธรรมชาติและสิ่งแวดล้อม	8	1,305,980	8	1,305,980	4	721,936
4. ด้านความมั่นคงและความสงบเรียบร้อย	5	190,000	5	230,000	4	113,872
5. ด้านการบริหารจัดการที่ดี	6	1,870,000	6	1,870,000	3	169,155
รวม	71	38,302,470	65	37,037,470	40	28,919,164.76

สรุปโครงการและงบประมาณ

-รวมโครงการทั้งหมดที่ปรากฏในแผนพัฒนาท้องถิ่น พ.ศ. 2561 – 2565 และที่เพิ่มเติม เปลี่ยนแปลง ปี 2563 (ผ.02 : บัญชีโครงการพัฒนาท้องถิ่น ที่ อปท.ดำเนินการเอง) จำนวน71..... โครงการ เป็นเงิน 38,302,470..... บาท

-รวมจำนวนโครงการในเทศบัญญัติงบประมาณรายจ่าย ประจำปีงบประมาณ พ.ศ. 2563 /บัญชีโอนเงิน ปี 2563 จำนวน 65..... โครงการ เป็นเงิน 37,037,470..... บาท

-รวมโครงการที่เบิกจ่าย ปี 2563 จำนวน 40..... โครงการ เป็นเงิน 28,919,164.76..... บาท ความสำเร็จตามแผนพัฒนาท้องถิ่นคิดเป็นร้อยละ91.55..... และความสำเร็จของการเบิกจ่ายคิดเป็นร้อยละ61.54.....

แบบ ผ. 02 บัญชีโครงการสำหรับอุดหนุนส่วนราชการ องค์กรประชาชน ฯลฯ ปีงบประมาณ 2563

ยุทธศาสตร์	แผนพัฒนาท้องถิ่น		การจัดทำงบประมาณ		การเบิกจ่าย	
	จำนวนโครงการ	งบประมาณ	จำนวนโครงการ	งบประมาณ	จำนวนโครงการ	งบประมาณ
1.ด้านเศรษฐกิจ	5	1,600,000	1	164,151.84	1	164,151.84
2. ด้านพัฒนาสังคมและคุณภาพชีวิต	4	2,120,000	3	2,020,000	3	1,812,840
3. ด้านทรัพยากรธรรมชาติและสิ่งแวดล้อม	-	-	-	-	-	-
4. ด้านความมั่นคงและความสงบเรียบร้อย	1	12,000	1	12,000	1	12,000
5. ด้านการบริหารจัดการที่ดี	-	-	-	-	-	-
รวม	10	3,732,000	5	2,196,151.84	5	1,988,991.84

สรุปโครงการและงบประมาณ

-รวมโครงการทั้งหมดที่ปรากฏในแผนพัฒนาท้องถิ่น พ.ศ. 2561 – 2565 และที่เพิ่มเติมเปลี่ยนแปลง ปี 2563 (แบบ ผ. 02 บัญชีโครงการสำหรับอุดหนุนส่วนราชการ องค์กรประชาชน ฯลฯ (งบประมาณของเทศบาลตำบลบ้านต๋อม)) จำนวน10..... โครงการ เป็นเงิน3,732,000..... บาท

-รวมจำนวนโครงการในเทศบัญญัติงบประมาณรายจ่าย ประจำปีงบประมาณ พ.ศ. 2563 /บัญชีโอนเงิน ปี 2563 จำนวน5..... โครงการ เป็นเงิน2,196,151.84..... บาท

-รวมโครงการที่เบิกจ่าย ปี 2563 (ห่วงที่ 1) จำนวน5..... โครงการ เป็นเงิน1,988,991.84..... บาท ความสำเร็จตามแผนพัฒนาท้องถิ่นคิดเป็นร้อยละ50..... และความสำเร็จของการเบิกจ่ายคิดเป็นร้อยละ100.....

แบบ ผ. 02/1 บัญชีโครงการที่เกินศักยภาพขององค์กรปกครองส่วนท้องถิ่น ปีงบประมาณ 2563

ยุทธศาสตร์	แผนพัฒนาท้องถิ่น		สถานะได้รับการสนับสนุน	
	จำนวนโครงการ	งบประมาณ	จำนวนโครงการ	งบประมาณ
1.ด้านเศรษฐกิจ	67	101,714,518	18	12,236,300
2. ด้านพัฒนาสังคมและคุณภาพชีวิต	1	200,000	-	-
3. ด้านทรัพยากรธรรมชาติและสิ่งแวดล้อม	1	51,518,000	-	-
4. ด้านความมั่นคงและความสงบเรียบร้อย	1	1,000,000	-	-
5. ด้านการบริหารจัดการที่ดี	-	-	-	-
รวม	70	154,432,518	18	12,236,300

สรุปโครงการและงบประมาณ

ความสำเร็จของโครงการที่ได้รับการสนับสนุนคิดเป็นร้อยละ25.71.....

สรุปสถานะ ผ.03 : บัญชีครุภัณฑ์ ปีงบประมาณ 2563

ประเภทครุภัณฑ์	แผนพัฒนาฯ		การจัดทำงบประมาณ		การเบิกจ่าย	
	รายการ	จำนวนเงิน	รายการ	จำนวนเงิน	รายการ	จำนวนเงิน
ครุภัณฑ์สำนักงาน	2	68,800	2	39,300	2	39,300
ครุภัณฑ์คอมพิวเตอร์	8	78,700	8	78,700	8	77,670
ครุภัณฑ์งานบ้านงานครัว	1	12,000	1	12,000	1	11,000
ครุภัณฑ์อื่น	1	3,600,000	1	3,600,000	-	-
ครุภัณฑ์ไฟฟ้าและวิทยุ	2	60,000	2	59,500	2	59,500
ครุภัณฑ์เครื่องดับเพลิง	2	80,000	2	80,000	2	80,000
ครุภัณฑ์ยานพาหนะและขนส่ง	1	15,000,000	-	-	-	-
ครุภัณฑ์การเกษตร	1	18,000	1	18,000	1	18,000
ครุภัณฑ์สำรวจ	1	35,000	1	35,000	1	35,000
ค่าบำรุงรักษาและปรับปรุงครุภัณฑ์	1	481,500	1	481,500	1	481,500
รวม	20	19,434,000	19	4,404,000	18	801,970

สรุปครุภัณฑ์และงบประมาณ

-รวมครุภัณฑ์ทั้งหมดที่ปรากฏในแผนพัฒนาท้องถิ่น พ.ศ. 2561 – 2565 และที่เพิ่มเติม เปลี่ยนแปลง ปี 2563 (ผ.03 : บัญชีครุภัณฑ์ (งบประมาณของเทศบาลตำบลบ้านต๋อม) จำนวน 20..... รายการ เป็นเงิน 19,434,000..... บาท

-รวมจำนวนครุภัณฑ์ในเทศบัญญัติงบประมาณรายจ่าย ประจำปีงบประมาณ พ.ศ. 2563 /บัญชีโอน เงิน ปี 2563 จำนวน 19..... รายการ เป็นเงิน 4,404,000..... บาท

-รวมครุภัณฑ์ที่เบิกจ่าย ปี 2563 จำนวน 18..... รายการ เป็นเงิน 801,970..... บาท
ความสำเร็จตามแผนพัฒนาท้องถิ่นคิดเป็นร้อยละ95..... และความสำเร็จของการเบิกจ่ายคิดเป็นร้อยละ94.74.....

ตามระเบียบกระทรวงมหาดไทย ว่าด้วยการจัดทำแผนพัฒนาขององค์กรปกครองส่วนท้องถิ่น พ.ศ. 2548 ข้อ 28 และที่แก้ไขเพิ่มเติมถึง (ฉบับที่ 3) พ.ศ. 2561 ให้ผู้บริหารท้องถิ่นแต่งตั้งคณะกรรมการติดตามและประเมินผลแผนพัฒนาท้องถิ่น ประกอบด้วย

1. สมาชิกสภาท้องถิ่นที่สภาท้องถิ่นคัดเลือกจำนวนสามคน
2. ผู้แทนประชาคมท้องถิ่นที่ประชาคมท้องถิ่นคัดเลือกจำนวนสองคน
3. ผู้แทนหน่วยงานที่เกี่ยวข้องที่ผู้บริหารท้องถิ่นคัดเลือกจำนวนสองคน
4. หัวหน้าส่วนการบริหารที่คัดเลือกกันเองจำนวนสองคน
5. ผู้ทรงคุณวุฒิที่ผู้บริหารท้องถิ่นคัดเลือกจำนวนสองคน

โดยให้คณะกรรมการเลือกกรรมการหนึ่งคนทำหน้าที่ประธานคณะกรรมการและกรรมการอีกหนึ่งคนทำหน้าที่เลขานุการของคณะกรรมการ

คณะกรรมการติดตามและประเมินผลแผนพัฒนาท้องถิ่น มีอำนาจหน้าที่ดังนี้

- (1) กำหนดแนวทาง วิธีการในการติดตามและประเมินผลแผนพัฒนา
- (2) ดำเนินการติดตามและประเมินผลแผนพัฒนา
- (3) รายงานผลและเสนอความเห็นซึ่งได้จากการติดตามและประเมินผลแผนพัฒนาต่อผู้บริหารท้องถิ่น เพื่อให้ผู้บริหารท้องถิ่นเสนอต่อสภาท้องถิ่น และคณะกรรมการพัฒนาท้องถิ่น พร้อมทั้งประกาศผลการติดตามและ

ประเมินผลแผนพัฒนาให้ประชาชนในท้องถิ่นทราบในที่เปิดเผยภายในสิบห้าวันนับแต่วันรายงานผลและเสนอความเห็นดังกล่าว และต้องปิดประกาศไว้เป็นระยะเวลาไม่น้อยกว่าสามสิบวันโดยอย่างน้อยปีละหนึ่งครั้งภายในเดือนธันวาคมของทุกปี

(4) แต่งตั้งคณะอนุกรรมการหรือคณะทำงานเพื่อช่วยปฏิบัติงานตามที่เห็นสมควร

และให้มีวาระอยู่ในตำแหน่งคราวละสี่ปีและอาจได้รับการคัดเลือกอีกได้

4.3.1 การวัดผลในเชิงปริมาณและเชิงคุณภาพ

กรอบและแนวทางในการติดตามและประเมินผล

- การติดตามจะทำให้ทราบว่าได้มีการปฏิบัติตามแผนพัฒนาท้องถิ่น (พ.ศ. 2566 - 2570) และที่เพิ่มเติมเปลี่ยนแปลง แก้ไข มีประสิทธิภาพและประสิทธิผลเพียงใด ซึ่งใช้เทคนิค การประเมินผลด้วยตนเอง (Self Assessment: SAR)
- แนวทางการพิจารณาการติดตามและประเมินผลยุทธศาสตร์เพื่อความสอดคล้องแผนพัฒนาท้องถิ่น
- แนวทางการพิจารณาการติดตามและประเมินผลโครงการเพื่อความสอดคล้องแผนพัฒนาท้องถิ่น
- หนังสือกระทรวงมหาดไทย ด่วนที่สุด ที่ มท 0810.3/ว 7467 ลงวันที่ 14 ธันวาคม 2563 เรื่อง แนวทางการจัดทำแผนพัฒนาขององค์กรปกครองส่วนท้องถิ่น (พ.ศ.2566 – 2570)
- ระเบียบกระทรวงมหาดไทยว่าด้วยการจัดทำแผนพัฒนาขององค์กรปกครองส่วนท้องถิ่น พ.ศ.2548 และที่แก้ไขเพิ่มเติมถึงฉบับล่าสุดและหนังสือสั่งการที่เกี่ยวข้องเพื่อใช้เป็นแนวทางในการจัดทำรายงานผลการติดตามและประเมินผลแผนพัฒนาของเทศบาลตำบลบ้านต่อม
- การสำรวจความพึงพอใจของประชาชนต่อผลการดำเนินงานของเทศบาลตำบลบ้านต่อมอย่างน้อยปีงบประมาณละหนึ่งครั้ง
- การจัดทำแบบรายงานการติดตามและประเมินผลแผนปรับใช้ตามหนังสือสั่งการและระเบียบฯ ที่เกี่ยวข้องเพื่อให้สอดคล้องกับสถานการณ์ปัจจุบัน

ซึ่งในแนวทางดังกล่าวสามารถรายงานได้ทั้งการติดตามและประเมินผลแผนพัฒนาท้องถิ่น และรายงานผลการปฏิบัติงานตามนโยบายของผู้บริหารท้องถิ่น โดยรายละเอียดข้อมูลหลักจะอยู่ในการบันทึกบัญชีระบบสารสนเทศการบริหารจัดการเพื่อการวางแผนและประเมินผลการใช้จ่ายงบประมาณขององค์กรปกครองส่วน

ท้องถิ่น (e-plan) ที่กรมส่งเสริมการปกครองท้องถิ่นกำหนดให้องค์กรปกครองส่วนท้องถิ่นแต่ละแห่งต้องบันทึกข้อมูลในระบบ (e-plan) ด้วย

ขอบเขตการติดตามและประเมินผลแบ่งออกเป็น 2 ส่วน ดังนี้

- **ส่วนที่ 1** การติดตามแผนพัฒนาตามประเด็น ดังนี้

1. วิสัยทัศน์ (Vision) เทศบาลตำบลบ้านต๋อม
2. พันธกิจ/ภารกิจ (Mission) เทศบาลตำบลบ้านต๋อม
3. ยุทธศาสตร์การพัฒนาเทศบาลตำบลบ้านต๋อม
4. การวางแผนพัฒนาเทศบาลตำบลบ้านต๋อม
5. การจัดทำงบประมาณ
6. การใช้จ่ายงบประมาณ

- **ส่วนที่ 2** ประเมินผลแผนพัฒนาตามประเด็น ดังนี้

1. ติดตามและประเมินผล **โครงการ** ตามแผนพัฒนาท้องถิ่น พ.ศ. 2566 - 2570 และที่เพิ่มเติมเปลี่ยนแปลง แก้ไข กับโครงการที่ได้รับอนุมัติ
 2. ติดตามและประเมินผล **งบประมาณ** ตามแผนพัฒนาท้องถิ่น พ.ศ. 2566 - 2570 และที่เพิ่มเติมเปลี่ยนแปลง แก้ไข กับงบประมาณที่ได้รับอนุมัติ
 3. ติดตามและประเมินผล **สถานะของโครงการตามแผนพัฒนาท้องถิ่น** พ.ศ. 2566 - 2570 และที่เพิ่มเติมเปลี่ยนแปลง แก้ไข
 4. ติดตามและประเมินผล **สถานะของโครงการที่ได้รับอนุมัติ** ให้ดำเนินการ
 5. ติดตามการเบิกจ่ายงบประมาณตามโครงการที่ได้รับอนุมัติ
- ดำเนินการติดตามและประเมินผลแผนพัฒนา จำนวน 2 ครั้ง / ปีงบประมาณ
 - รายงานผลและเสนอความเห็นซึ่งได้จากการติดตามและประเมินผลแผนพัฒนาต่อผู้บริหารท้องถิ่น

เครื่องมือการติดตามและประเมินผล

1. ศึกษาข้อมูลจากเอกสาร หลักฐานต่าง ๆ เพื่อประกอบกับการติดตามและประเมินผล เช่น
 - ยุทธศาสตร์ชาติ 20 ปี (พ.ศ. 2561-2580) , แผนพัฒนาเศรษฐกิจและสังคมแห่งชาติ ฉบับที่ 12 (พ.ศ. 2560-2564) , ยุทธศาสตร์ภาคเหนือ (พ.ศ.2560-2565) , ยุทธศาสตร์กลุ่มจังหวัด (พ.ศ.2561-2565) , ยุทธศาสตร์จังหวัดพะเยา (พ.ศ.2561-2565) , ยุทธศาสตร์การพัฒนาของ อปท.ในเขตจังหวัดพะเยา (พ.ศ.2566-2570) , ยุทธศาสตร์การพัฒนาของเทศบาลตำบลบ้านต๋อม (พ.ศ.2566-2570)

- แผนพัฒนาท้องถิ่น (พ.ศ.2566 – 2570) และที่เพิ่มเติม เปลี่ยนแปลง แก้ไข ของเทศบาลตำบลบ้านต่อม
- เทศบัญญัติงบประมาณรายจ่ายประจำปีงบประมาณ/งบประมาณรายจ่ายเพิ่มเติม และบัญชีโอนเงินงบประมาณรายจ่าย ประจำปีงบประมาณ
- แผนการดำเนินงานประจำปีงบประมาณและฉบับที่เพิ่มเติม
- ระบบสารสนเทศการบริหารจัดการเพื่อการวางแผนและประเมินผลการใช้จ่ายงบประมาณขององค์กรปกครองส่วนท้องถิ่น (e-Plan) และการเบิกจ่ายงบประมาณของเทศบาลตำบลบ้านต่อม รวมทั้งนำข้อมูลจากระบบบันทึกบัญชีขององค์กรปกครองส่วนท้องถิ่น e-LAAS เพื่อเป็นข้อมูลประกอบในการรายงานการติดตามและประเมินผลแผนพัฒนาท้องถิ่น

2. การสังเกตการณ์ เป็นการพิจารณาการปฏิบัติงานต่าง ๆ ของเทศบาลตำบลบ้านต่อม เช่น

- การมีส่วนร่วมของประชาชนในกิจกรรม/โครงการ
- การมีส่วนร่วมของผู้บริหารของเทศบาลตำบลบ้านต่อม
- สภาพแวดล้อมของสถานที่ที่ดำเนินการตามกิจกรรมหรือโครงการหลัก

4.4 ข้อเสนอแนะในการจัดทำแผนพัฒนาท้องถิ่นในอนาคต

4.4.1 ผลกระทบนำไปสู่ออนาคต

1. ประชาชนอาจเกิดความเบื่อหน่ายกับกระบวนการจัดทำแผนพัฒนาท้องถิ่นที่มีความยุ่งยากมากขึ้น
2. เกิดการพัฒนาที่ล่าช้า เพราะการดำเนินงานต่างๆ ขององค์กรปกครองส่วนท้องถิ่นต้องผ่านกระบวนการหลายขั้นตอน
3. ปัญหาอาจไม่ได้รับการแก้ไขอย่างตรงจุดเพราะข้อจำกัดของระเบียบกฎหมายที่ทำให้ยากและบางเรื่องอาจทำไม่ได้

4.4.2 ข้อเสนอแนะ ผลจากการพัฒนา

1. การจัดทำแผนพัฒนาท้องถิ่นควรพิจารณางบประมาณและคำนึงถึงสถานะการคลังในการพิจารณาโครงการ/กิจกรรม ที่จะบรรจุในแผนพัฒนาท้องถิ่น
2. ควรเร่งรัดให้มีการดำเนินโครงการ/กิจกรรม ที่ตั้งในเทศบัญญัติงบประมาณรายจ่ายให้สามารถดำเนินการได้ในปีงบประมาณนั้น ๆ
3. เทศบาลควรพิจารณาตั้งงบประมาณให้เพียงพอและเหมาะสมกับกับภารกิจแต่ละด้านที่จะต้องดำเนินการ ซึ่งจะช่วยลดปัญหาในการโอนเงินงบประมาณเพิ่ม โอนลด โอนตั้งจ่ายรายการใหม่
